

Amit a számvitel/számok mutatnak – EGRT a 2010-es években

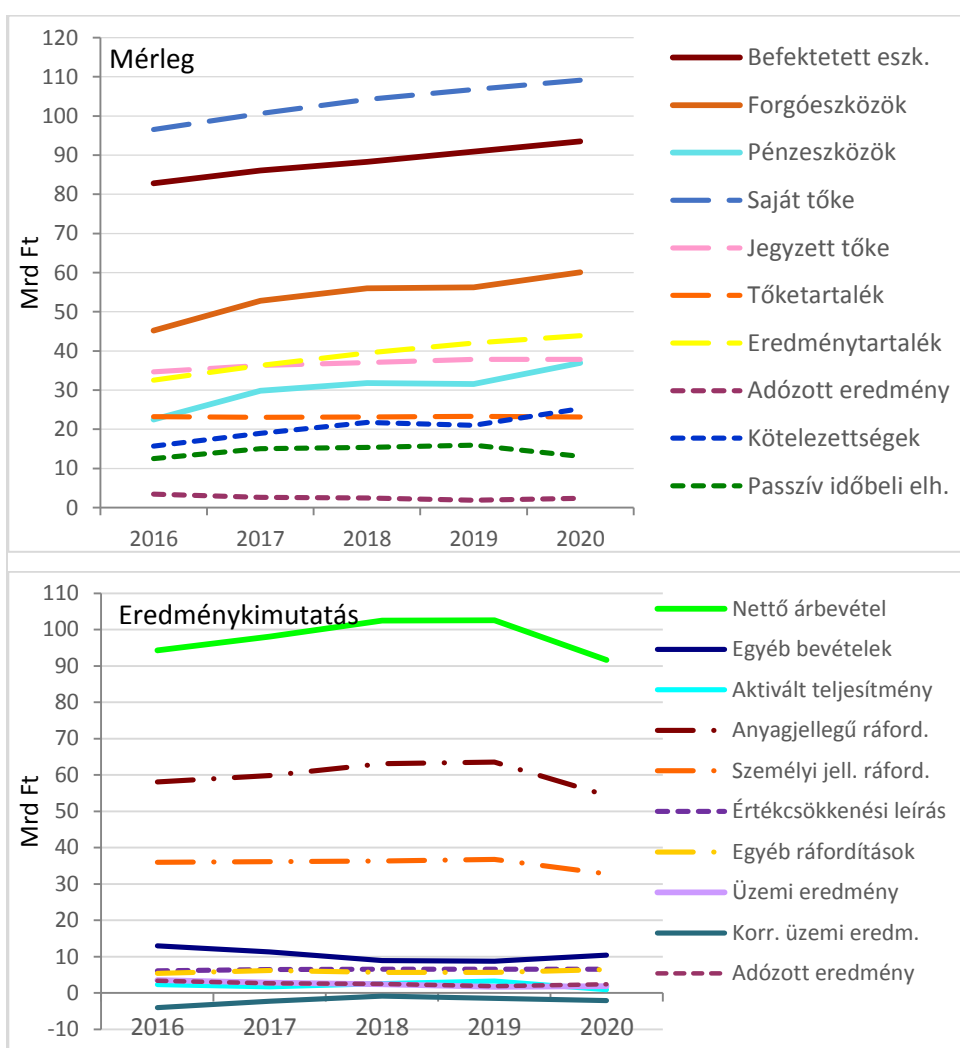

Lett Béla
Vargovics Máté
Vajai Dániel

Sopron, 2022

Amit a számok mutatnak –

Az állami erdőgazdaságok a 2010-es években

Amit a számok mutatnak–
Az állami erdőgazdaságok
a 2010-es években

Prof. Em. Dr. Lett Béla
Vargovics Máté
Vajai Dániel



SOPRONI EGYETEM KIADÓ

Sopron, 2022

A kiadvány az Erdővagyon-gazdálkodás tantárgy megalapozója és kidolgozója, Prof. Dr. Mészáros Károly tiszteletére készült a Mészáros Károly Erdészeti Felsőoktatási Emlékalapítvány gondozásában és finanszírozásával.

ISSN 2064-8049

ISBN 978-963-334-433-0 (nyomtatott)

ISBN 978-963-334-434-7 (pdf)

Kiadja: Soproni Egyetem Kiadó
9400 Sopron, Bajcsy-Zs. u. 4.

Felelős kiadó: Prof. Dr. Fábián Attila
a Soproni Egyetem rektora

© Soproni Egyetem Kiadó, Sopron 2022

Nyomda: Lővér-Print Nyomdaipari Kft.
Sopron, Ady E. u. 5.

Felelős vezető: Szabó Árpád

Tartalomjegyzék

1.	Bevezetés.....	13
2.	Anyag és módszer	14
3.	A gazdasági adatok (Mérleg, Eredménykimutatás)	16
3.1.	A gazdasági adatok 1995–2020	16
3.2.	A gazdasági adatok 2016–2020	18
	<i>Az EGRT Beszámolók adatbázisa 2016–2020</i> <i>(regionális – fafeldolgozási csoportok)</i>	<i>19</i>
	<i>Vállalti szervezésű fafeldolgozó EGRT-k beszámolója.....</i>	<i>30</i>
	<i>Az EGRT – 2016–2020 időszak fejlődése</i>	<i>32</i>
3.3.	Régiók beszámolóit 2016–2020.....	33
	<i>Régiók beszámolóit 2016–2020</i>	<i>39</i>
	<i>A regionális beszámolók összevetése</i>	<i>40</i>
	<i>A változás és az összetétel mutatók a regionális szintű beszámolóiban</i>	<i>43</i>
3.4.	A vállalati fafeldolgozást végző EGRT-k beszámolója.....	45
4.	Az üzemági szerkezet az árbevétel alapján	56
4.1.	EGRT – Üzemágak – 2014–2020.....	56
4.2.	EGRT – Üzemágak – 2017–2020.....	72
4.3.	Fafeldolgozás – A vertikális integráció alakulása, helyzete	80
	<i>Hegyvidék és Dombvidék fagazdasága 2017–2020.....</i>	<i>91</i>
4.4.	Egyéb üzemágak – Vadgazdálkodás.....	94
	<i>EGRT – Egyéb tevékenységek árbevétele</i>	<i>101</i>
	<i>Közjólét – Közcél stb. tevékenység árbevétele.....</i>	<i>102</i>
	<i>Közjóléti, közcélú feladatok ellátása a Kiegészítő mellékletben 2018–2020</i>	<i>102</i>
5.	Amit a számok mutatnak – Létszám- és bérvizonyok a 2010-es években	105
5.1.	Létszám és bér adatközlés	106
5.2.	A létszám alakulása 2012–2020	129
5.3.	Bér (munkabér) – személyi jellegű ráfordítás (munkabér + egyéb személyi juttatás)	135
5.4.	Az átlagbér.....	138
	<i>Az alkalmazotti létszám, személyi jellegű ráfordítás (SZJR) és az átlagbér fejlődése</i>	<i>142</i>
5.5.	A fafeldolgozás szerepe a létszám, a személyi jellegű ráfordítás és az átlagbér alakulásában.....	144
5.6.	EGRT létszám és bérvizonyok – Sorrendek 2018–2020	148
	<i>Létszám – Létszámváltozás, Bér – Átlagbér</i>	<i>149</i>

6.	Gazdasági számítások, kalkulációk, mutatók.....	152
6.1.	Az erdőgazdálkodás területarányos árbevétele.....	152
	<i>EGRT – mutatók, terület, létszám – 2020</i>	154
6.2.	Létszám-, bérvizonyok és gazdasági teljesítmény	156
	<i>A bérvizonyok a társaságok gazdálkodásában</i>	158
7.	EGRT – Cash flow 2016–2020	163
7.1.	A tőkeforgalmi kimutatás és a Cash flow módszertana.....	163
7.2.	EGRT – Cash flow – Régió – 2016–2020	165
7.3.	EGRT – Régió – Cash flow – 2016–2020	167
7.4.	EGRT – Régió – 2016–2020 – Cash flow	178

Ábrajegyzék

3.1. ábra:	Mérleg 1995–2020	17
3.2. ábra:	EGRT Eredménykimutatás 1995–2020.....	18
3.3. ábra:	EGRT – Mérleg 2016–2020	30
3.4. ábra:	EGRT – Eredménykimutatás 2016–2020.....	30
3.5. ábra:	Fafeldolgozással rendelkező és nem rendelkező EGRT-k – Eredménykimutatás 2016–2020	31
3.6. ábra:	Hegyvidék – Mérleg 2016–2020.....	33
3.7. ábra:	Hegyvidék – Eredménykimutatás 2016–2020	34
3.8. ábra:	Dombvidék – Mérleg 2016–2020.....	35
3.9. ábra:	Dombvidék – Eredménykimutatás 2016–2020	36
3.10. ábra:	Síkvidék – Mérleg 2016–2020	37
3.11. ábra:	Síkvidék – Eredménykimutatás 2016–2020.....	38
3.12. ábra:	Beszámoló Régiók – Mérleg 2016–2020	41
3.13. ábra:	Beszámoló Régiók – Eredménykimutatás 2016–2020)	42
3.14. ábra:	Fafeldolgozást végző és nem végző EGRT-k mérlege 2016–2020	47
3.15. ábra:	Fafeldolgozást végző EGRT-k (12) beszámolója – Mérleg 2016–2020.....	50
3.16. ábra:	Fafeldolgozást végző EGRT-k beszámolója – Eredménykimutatás 2016–2020 ..	50
3.17. ábra:	Az EGRT-k (22) és a fafeldolgozást végző EGRT-k (12) beszámolója – Mérleg 2016–2020	51
3.18. ábra:	Az EGRT-k (22) és a fafeldolgozást végző EGRT-k (12) beszámolója – Eredménykimutatás 2016–2020	52
3.19. ábra:	A fafeldolgozást végző és nem végző EGRT-k mérlege 2016–2020	55
3.20. ábra:	A fafeldolgozást végző és nem végző EGRT-k eredménykimutatása 2016–2020	55
4.1. ábra:	Üzemágak árbevétele az egyes régiókban.....	65
4.2. ábra:	Főüzemágak árbevétele a régiókban	66
4.3. ábra:	Üzemágak árbevétele a fafeldolgozást végző EGRT-k esetében az egyes régiókban 2014–2020	67
4.4. ábra:	Fafeldolgozást végző EGRT-k belföldi és export árbevétele az egyes régiókban 2014–2020	67
4.5. ábra:	Üzemágak árbevétele a fafeldolgozást végző és nem végző EGRT-k esetében 2014–2020	68
4.6. ábra:	Fő üzemágak árbevétele a fafeldolgozást végző és nem végző EGRT-k esetében 2014–2020	68
4.7. ábra:	A Hegyvidék és Dombvidék régiók üzemági szerkezete 2019–2020.....	70
4.8. ábra:	A Hegyvidék és Dombvidék régiók belföldi és export árbevétel szerkezete 2019–2020	70
4.9. ábra:	A régiók árbevétel szerkezete fafeldolgozók szerint – Fő üzemágak 2019–2020.....	71
4.10. ábra:	A régiók fakitermelés – fafeldolgozás árbevétel szerkezete fafeldolgozás szerint 2019–2020	72

4.11. ábra: A fakitermelés és a fafeldolgozás árbevétele 1998–2020	85
4.12. ábra: Fakitermelés árbevétele a fafeldolgozást végző EGRT-kben régióként 1998–2020	87
4.13. ábra: Fakitermelés árbevétele a fafeldolgozást végző EGRT-kben 1998–2020	87
4.14. ábra: Fafeldolgozás árbevétele a fafeldolgozást végző EGRT-kben régióként 1998–2020	88
4.15. ábra: Fafeldolgozás árbevétele a fafeldolgozást végző EGRT-kben 1998–2020.....	88
4.16. ábra: Összes árbevétel a fafeldolgozást végző EGRT-kben régióként 1998–2020.....	89
4.17. ábra: Fakitermelés árbevétele régióként – 2017–2020.....	90
4.18. ábra: Fakitermelés belföldi és export árbevételelele régióként – 2017–2020.....	91
4.19. ábra: Fakitermelés árbevétele a régiókban – 2017–2020	92
4.20. ábra: Vadgazdálkodás árbevétele a régiókban – 2014–2020	96
4.21. ábra: Vadgazdálkodás belföldi árbevétel aránya a régiókban – 1998–2020	100
5.1. ábra: Az átlagbér alakulása a régiókban, illetve a fafeldolgozást végző és nem végző EGRT-kben – 2012–2020	115
5.2. ábra: Közmunkás foglalkoztatás az EGRT-kben régióként 2012–2020	130
5.3. ábra: Alkalmazottak létszáma az EGRT-kben régióként 2012–2020	130
5.4. ábra: Közmunkás létszám a fafeldolgozást végző és nem végző EGRT-kben 2012–2020	131
5.5. ábra: Alkalmazott létszám a fafeldolgozást végző és nem végző EGRT-kben 2012–2020	131
5.6. ábra: Összes létszám a fafeldolgozást végző és nem végző EGRT-kben 2012–2020 .	132
5.7. ábra: Az alkalmazott (szellemi és fizikai) létszám az EGRT-kben régióként 2016–2020	133
5.8. ábra: Az alkalmazott (szellemi és fizikai) létszám fafeldolgozás szerint az EGRT-kben 2016–2020	134
5.9. ábra: Az alkalmazotti SZJR az EGRT-kben régióként 2012–2020	135
5.10. ábra: Az alkalmazott (szellemi és fizikai) bér az EGRT-kben régióként 2016–2020	136
5.11. ábra: Az alkalmazott (szellemi és fizikai) bér a fafeldolgozást végző és nem végző EGRT-kben 2016–2020	137
5.12. ábra: Átlagbér az EGRT-kben régióként 2012–2020.....	138
5.13. ábra: Az EGRT-k szellemi és fizikai alkalmazottainak átlagbére régióként 2016– 2020	139
5.14. ábra: Az alkalmazott (szellemi és fizikai) átlagbér a fafeldolgozást végző és nem végző EGRT-kben 2016–2020	140
5.15. ábra: Átlagbér a fafeldolgozást végző EGRT-kben régióként 2012–2020	141
5.16. ábra: Átlagbér a fafeldolgozást végző és nem végző EGRT-kben 2012–2020.....	143
5.17. ábra: Az EGRT-k átlagbér térképe	149
5.18. ábra: Az EGRT-k szellemi alkalmazottainak átlagbér térképe	151
5.19. ábra: Az EGRT-k fizikai alkalmazottainak átlagbér térképe	151
6.1. ábra: Gazdálkodási mutatók a fafeldolgozást végző és nem végző EGRT-kben.....	155
6.2. ábra: Az EGRT-k gazdasági mutatói régióként – 2012–2020	159
6.3. ábra: EGRT-k régiókénti gazdasági adatai – 2012–2020.....	161
7.1. ábra: A cash flow kimutatás főtételei a 2016–2020 időszakban	165

Táblázatjegyzék

3.1. táblázat:	Mérleg 1995–2020	16
3.2. táblázat:	Eredménykimutatás 1995–2020	17
3.3. táblázat:	Beszámoló – Hegyvidék régió – 2016–2020	19
3.4. táblázat:	Beszámoló – Dombvidék régió – 2016–2020	22
3.5. táblázat:	Beszámoló – Síkvidék régió – 2016–2020	25
3.6. táblázat:	EGRT – Régiók összesen 2016–2020	28
3.7. táblázat:	Fafeldolgozást végző és nem végző EGRT-k – Eredménykimutatás – 2016–2020	31
3.8. táblázat:	EGRT-k számviteli beszámolója 2016–2020.....	32
3.9. táblázat:	Hegyvidék – Mérleg 2016–2020	33
3.10. táblázat:	Hegyvidék – Eredménykimutatás 2016–2020	34
3.11. táblázat:	Dombvidék – Mérleg 2016–2020	35
3.12. táblázat:	Dombvidék – Eredménykimutatás 2016–2020	36
3.13. táblázat:	Síkvidék – Mérleg 2016–2020	37
3.14. táblázat:	Síkvidék – Eredménykimutatás 2016–2020	38
3.15. táblázat:	Beszámoló – Régiók 2016–2020	40
3.16. táblázat:	Mérleg tételek változása a régiókban 2016–2020	43
3.17. táblázat:	Eredménykimutatás tételek változása a régiókban 2016–2020	43
3.18. táblázat:	Összetétel változása – Mérleg – Régiók 2016–2020	44
3.19. táblázat:	Összetétel változása – Eredménykimutatás – Régiók 2016–2020	44
3.20. táblázat:	A fafeldolgozást végző EGRT-k beszámolója régióként 2016–2020	45
3.21. táblázat:	Fafeldolgozást végző és nem végző EGRT-k mérlege 2016–2020	46
3.22. táblázat:	Hegyvidéki fafeldolgozást végző EGRT-k (3) beszámolója 2016–2020.....	48
3.23. táblázat:	Dombvidéki fafeldolgozást végző EGRT-k (3) beszámolója 2016–2020	48
3.24. táblázat:	Síkvidéki fafeldolgozást végző EGRT-k (6) beszámolója 2016–2020.....	49
3.25. táblázat:	Fafeldolgozást végző EGRT-k (12) beszámolója 2016–2020	49
3.26. táblázat:	Az EGRT-k (22 Zrt) és a fafeldolgozást végző EGRT-k (12 Zrt.) beszámolója – Mérleg 2016–2020	51
3.27. táblázat:	Az EGRT-k (22 Zrt) és a fafeldolgozást végző EGRT-k (12 Zrt.) beszámolója – Eredménykimutatás 2016–2020.....	52
3.28. táblázat:	A fafeldolgozást végző és nem végző EGRT-k beszámolója – Összetétel és változás – 2016–2020	53
3.29. táblázat:	A fafeldolgozással nem rendelkező EGRT-k beszámolója – Összetétel és változás – 2016–2020	54
3.30. táblázat:	A fafeldolgozást végző és nem végző EGRT-k beszámolója – Mérleg 2016–2020	54
3.31. táblázat:	A fafeldolgozást végző és nem végző EGRT-k beszámolója – Eredménykimutatás – 2016–2020	55
4.1. táblázat:	EGRT – Üzemágak árbevétele – 2014–2020	57

4.2. táblázat:	EGRT – Üzemágak árbevétele – Régiók – 2014–2020	64
4.3. táblázat:	Üzemágak árbevétele a fafeldolgozást végző és nem végző EGRT-k esetében – 2014–2020	66
4.4. táblázat:	A régiók üzemági szerkezete 2014, 2019, 2020	69
4.5. táblázat:	A régiók árbevétel szerkezete fafeldolgozók szerint – 2019–2020.....	71
4.6. táblázat:	A régiók fakitermelés – fafeldolgozás árbevétel szerkezete fafeldolgozás szerint 2019–2020	72
4.7. táblázat:	EGRT – Üzemágak árbevétele a 2017–2020 időszakban az egyes régiókban	73
4.8. táblázat:	EGRT – Üzemágak árbevétele régiók és fafeldolgozás szerint – 2017–2020	74
4.9. táblázat:	Az EGRT-k árbevétele a fő üzemágakban regionális bontásban – 2017–2020	76
4.10. táblázat:	Az EGRT-k belföldi és export árbevétele regionális bontásban – 2017– 2020	78
4.11. táblázat:	A fafeldolgozás árbevétele 1998–2020	80
4.12. táblázat:	A fakitermelés (FAK) és a fafeldolgozás (FAF) árbevétele 1998–2020	81
4.13. táblázat:	Fakitermelés és fafeldolgozás árbevétele a fafeldolgozást végző EGRT-kben régióként 1998–2020	86
4.14. táblázat:	Összes árbevétel a fafeldolgozást végző EGRT-kben régióként 1998–2020	89
4.15. táblázat:	Fakitermelés árbevétele régióként a fafeldolgozást végző és nem végző EGRT-kben 2017–2020	90
4.16. táblázat:	Fakitermelés belföldi és külföldi árbevétele a régiókban – 2017–2020	91
4.17. táblázat:	Vadgazdálkodás árbevétele 1998–2020	94
4.18. táblázat:	Vadgazdálkodás árbevétele a régiókban 2014–2020	95
4.19. táblázat:	Vadgazdálkodás belföldi és külföldi árbevétele a régiókban 1998–2020	97
4.20. táblázat:	Vadgazdálkodás – Belföldi árbevétel aránya a régiókban 1998–2020	100
4.21. táblázat:	EGRT – Egyéb tevékenységek árbevétele a régiókban 2014–2020	101
4.22. táblázat:	Közjólét, közcél stb. tevékenység árbevétele (Belföldi+Export) 2019–2020	102
5.1. táblázat:	A létszám (fő), bér-SZJR alakulása az EGRT-kben – Hegyvidék – 2012–2020 (Munkaügyi létszám és bér adatközlés)	106
5.2. táblázat:	A létszám (fő), bér-SZJR alakulása az EGRT-kben – Dombvidék – 2012–2020 (Munkaügyi létszám és bér adatközlés)	108
5.3. táblázat:	A létszám (fő), bér-SZJR alakulása az EGRT-kben – Síkvidék – 2012–2020 (Munkaügyi létszám és bér adatközlés)	110
5.4. táblázat:	A létszám (fő), bér alakulása az EGRT-kben régióként – 2012–2020 (Munkaügyi létszám és bér adatközlés)	112
5.5. táblázat:	A létszám (fő), bér alakulása a fafeldolgozást végző és nem végző EGRT-kben régióként – 2012–2020	113
5.6. táblázat:	Az átlagbér alakulása a régiókban és a fafeldolgozást végző és nem végző EGRT-kben – 2012–2020.....	115
5.7. táblázat:	A létszám (fő), bér alakulása a fafeldolgozást végző EGRT-kben régióként – 2012–2020 (Munkaügyi létszám és bér adatközlés)	116

5.8. táblázat:	EGRT alkalmazott (szellemi, fizikai) létszám, bér, átlagbér régióként – 2016–2020.....	117
5.9. táblázat:	Alkalmazott (szellemi, fizikai) létszám, bér, átlagbér a fafeldolgozást végző EGRT-kben régióként – 2016–2020.....	123
5.10. táblázat:	Szellemi alkalmazotti létszám, bér, átlagbér az EGRT-kben régióként – 2016–2020.....	124
5.11. táblázat:	Fizikai alkalmazotti létszám, bér, átlagbér az EGRT-kben régióként – 2016–2020.....	126
5.12. táblázat:	Létszám és bér adatok, mutatók az EGRT-kben régióként – 2020.....	128
5.13. táblázat:	A létszám alakulása az EGRT-kben regionális bontásban 2012–2020.....	129
5.14. táblázat:	Közmunkás foglalkoztatás az EGRT-kben régióként 2012–2020.....	130
5.15. táblázat:	Alkalmazottak létszáma az EGRT-kben régióként 2012–2020.....	130
5.16. táblázat:	Közmunkás létszám a fafeldolgozást végző és nem végző EGRT-kben 2012–2020.....	131
5.17. táblázat:	Alkalmazott létszám a fafeldolgozást végző és nem végző EGRT-kben 2012–2020.....	131
5.18. táblázat:	Összes létszám a fafeldolgozást végző és nem végző EGRT-kben 2012–2020.....	132
5.19. táblázat:	Az alkalmazott (szellemi és fizikai) létszám az EGRT-kben régióként 2012–2020.....	132
5.20. táblázat:	Az alkalmazott (szellemi és fizikai) létszám fafeldolgozás szerint az EGRT-kben 2016–2020.....	134
5.21. táblázat:	Az alkalmazotti SZJR az EGRT-kben régióként 2012–2020.....	135
5.22. táblázat:	Az alkalmazott (szellemi és fizikai) bér az EGRT-kben régióként 2016–2020.....	136
5.23. táblázat:	Az alkalmazott (szellemi és fizikai) bér a fafeldolgozást végző és nem végző EGRT-kben 2016–2020.....	137
5.24. táblázat:	Átlagbér az EGRT-kben régióként 2012–2020.....	138
5.25. táblázat:	Az alkalmazott (szellemi és fizikai) átlagbér az EGRT-kben régióként 2016–2020.....	139
5.26. táblázat:	Az alkalmazott (szellemi és fizikai) átlagbér a fafeldolgozást végző és nem végző EGRT-kben 2016–2020.....	140
5.27. táblázat:	Átlagbér a fafeldolgozást végző EGRT-kben régióként 2012–2020.....	141
5.28. táblázat:	Az alkalmazottak létszáma, a személyi jellegű ráfordítás és az átlagbér régióként 2012–2020.....	142
5.29. táblázat:	Átlagbér a fafeldolgozást végző és nem végző EGRT-kben 2012–2020.....	142
5.30. táblázat:	Szellemi és fizikai alkalmazottak átlagbére a fafeldolgozást végző és nem végző EGRT-kben 2012–2020.....	143
5.31. táblázat:	A létszám, a SZJR és az átlagbér alakulása a fafeldolgozást végző és nem végző EGRT-kben a régiókban – 2012–2020.....	144
5.32. táblázat:	EGRT létszám és bérvizonyok – Sorrendek – 2020.....	148
5.33. táblázat:	Az EGRT-k sorrendje az átlagbér alapján – 2020.....	149
5.34. táblázat:	EGRT-k sorrendje a szellemi és fizikai alkalmazottak átlagbére alapján – 2020.....	150

6.1. táblázat:	Árbevétel mutatók az EGRT-kben régióként – 2016–2020.....	152
6.2. táblázat:	Területarányos árbevétel mutatók az EGRT-kben régióként – 2016–2020.....	153
6.3. táblázat:	EGRT – mutatók, terület, létszám – 2020.....	154
6.4. táblázat:	Az EGRT-k létszám- és bérvizsgálata, gazdasági teljesítménye régióként – 2020.....	156
6.5. táblázat:	Az EGRT-k árbevétele, üzemi eredménye, személyi jellegű ráfordításai és gazdasági mutatói régióként – 2012–2020	158
6.6. táblázat:	EGRT-k régiókénti gazdasági adatai – 2012–2020	160
6.7. táblázat:	Bérnövelés 2021-ben – Üzemi eredmény (árbevétel) korlát.....	162
7.1. táblázat:	A cash flow kimutatás főtételei a régiókban – 2016–2020	165
7.2. táblázat:	A cash flow kimutatás főtételei az EGRT-kben – 2016–2020	166
7.3. táblázat:	Cash flow kimutatás – Hegyvidék (8 EGRT) a 2016–2020 időszakban	167
7.4. táblázat:	Cash flow kimutatás – Dombvidék(7 EGRT) a 2016–2020 időszakban	170
7.5. táblázat:	Cash flow kimutatás – Síkvidék(7 EGRT) a 2016–2020 időszakban	173
7.6. táblázat:	Cash flow kimutatás régiók és fafeldolgozás szerint a 2016–2020 időszakban	176
7.7. táblázat:	Cash flow kimutatás régiók szerint a 2016–2020 időszakban	178
7.8. táblázat:	Cash flow kimutatás – EGRT – 2016–2020	181

1. Bevezetés

Az elmúlt években a hatóság, az igazgatás, illetve a szakmai szervezetek (NAK, MEGOSZ) fokozott jogalkotási, fogalom magyarázási, szervezési tevékenységgel fordultak a magán tulajdonú erdőgazdálkodás, az egyes szereplői és tevékenységei felé. Ezzel kapcsolatban az Erdővagyon-gazdálkodási közlemények (EVGK) 12. számában (2018-ban) „Huszonöt év a magánerdő-gazdálkodásban – A helyzet, a korlátok és a lehetőségek” címmel szakanyagot szerkesztettünk, amely az „Amit a számok mutatnak ...” fejezeteket is tartalmazza. A rendelkezésünkre álló információk alapján, a magán erdészeti számviteli beszámolók felhasználásával mutattuk be a gazdálkodó(csoportok) vagyoni, jövedelmi és pénzügyi helyzete mellett a foglalkoztatási – kereseti viszonyokat is (az östermelőkről, a családi komplex gazdaságokról továbbra sem rendelkezünk kellő adatokkal).

Egyrészt több év után a 2019–2020. évi rendkívüli helyzet, körülmény adott okot, hogy az erdőgazdálkodási társaságokkal ismét foglalkozzunk az „Amit a számvitel/számok mutatnak ...” sorozat újabb EVGK kiadványában. Nem lehet és nem célunk az egyes társaságok vizsgálata, elemzésükre mások illetékesek, de a regionális általánosítás és a fafeldolgozáshoz való viszony már megfelelő témák (a magánerdő-gazdálkodással való összevetésre is mód nyílhat).

Másrészt az 1991-től az állami erdőgazdálkodást is érintő társadalmi-gazdasági rendszerváltás harmincadik éve (az 1970-es változások félévszázados megemlékezése elég visszafogott és egyenetlen volt, az EGRT-k 1993-as megalakulásának 25 éves évfordulója hang nélkül zajlott) alkalmat teremthet az állami erdészeti szakközönségnek a „Múlt – Jelen - Jövő” témáinak megvitatására, a Nemzeti Erdőstratégia (NES) 2050 program kimunkálására.

Az elsősorban 2014–2020 (az EGRT-k tulajdonosi joggyakorló váltásától eltelt) időszaknál a tartalomban felsorolt fejezetek önállóan tanulmányozhatók (1998–2020 idősor is szerepel), de az összképet együttesen alakítják.

A szakanyag megjelenésekor már túljutottunk a 2020–2021-es tenyészeti éven, és elkészültek a 2021. III. negyedéves gazdasági beszámolók is.

Erdővel és fával a holnapért!

2. Anyag és módszer

Az Erdővagyon-gazdálkodási Intézet (EVGI) Erdővagyon-gazdálkodási közlemények (EVGK) sorozatot indított. Ennek 2. számában (2013) az „Erdőgazdálkodási Zártkörű Részvénytársaságok” (EGRT) 2010-ig (az EGRT-k tulajdonosi joggyakorló váltásáig) terjedő időszakát tekintettük át az „Amit a számok mutatnak az erdészeti részvénytársaságokról” címmel, amit 2015-ben a 3. számban az EU finanszírozási ciklusára egészítettünk ki - „Amit a számok mutatnak az állami erdőgazdaságok gazdálkodásáról 2007–2013”. Az EVGK 6. számában 2017-ben visszatértünk az állami és a magán erdőgazdasági kérdéseire a „Amit a számvitel mutat az erdőgazdasági vállalkozások gazdasági helyzetéről és teljesítményéről” címmel.

Az erdőgazdálkodás naturális adottságai és tevékenysége (EVGK-7 „Amit a számok mutatnak – Differenciált erdővagyon-gazdálkodás”) mellett a gazdasági teljesítményt is fontosnak tarjuk.

Az állami erdőgazdaságokról nyilvánosan rendelkezésre álló számviteli beszámolók (Mérleg, Eredménykimutatás, Kiegészítő melléklet) talán a leglényegesebbet, az „Üzemági eredménylap”-ot nem tartalmazzák (és pláne nem a Forgalmi költség eljárású Eredménykimutatást), 2008 óta a portfólió összesen sem került közzétételre (az egyedi számviteli beszámolók 2020-tól már ún. „Forgalmi költség típusú eredménykimutatást” közölnek, de az előírási minimum szerint, összesített (üzemági részletezés nélküli) formában.

Az erdőgazdálkodási tevékenységeket meghatározzák a természeti, fafaj adottságok, így szokásosan regionális bontást, összesítést alkalmazunk (a nevek utalnak a fafeldolgozásra, vadgazdálkodásra is):

- a Hegyvidék: ÉSZAKERDŐ Erdőgazdasági Zrt.
EGERERDŐ Erdészeti Zrt.
IPOLY ERDŐ Zrt.
Pilisi Parkerdő Zrt.
Budapesti Erdőgazdaság Zrt.
Vérteserdő Zrt.
Bakonyerdő Erdészeti és Faipari Zrt.
VERGA Veszprémi Erdőgazdaság Zrt.
- a Dombvidék: Mecsekerdő Zrt,
Gyulaj Erdészeti és Vadászati Zrt.
SEFAG Erdészeti és Faipari Zrt.
KASZÓ Erdőgazdaság Zrt.
Zalaerdő Erdészeti Zrt,
Szombathelyi Erdészeti Zrt.
TAEG Tanulmányi Erdőgazdaság Zrt.
- a Síkvidék: NYÍRERDŐ Nyírségi Erdészeti Zrt.
NEFAG Nagykovácsányi Erdészeti és Faipari Zrt.
DALERD Délalföldi Erdészeti Zrt.
KEFAG Kiskunsági Erdészeti és Faipari Zrt.
Gemenci Erdő- és Vadgazdaság Zrt.
VADEX Mezőföldi Erdő- és Vadgazdálkodási Zrt.
Kisalföldi Erdőgazdaság Zrt.

Az Erdőgazdálkodási Zártkörű Részvénytársaságok (EGRT) eltérő adottságú erdészetek konglomerátumai (részletes elemzés az erdészetekre, üzemekre végezhető, de a rendkívül sok egyedi hatás miatt erre általában nem került sor). Az elnevezések is mutatják az egyes időszakok hozzáállását (területi és fafeldolgozási-vadgazdálkodási), annak változását.

Az 1970-ben kialakított fagazdaságokban a vertikális integráció volt a kulcsszó, ma már csak 12 cégnél folyik vállalati keretben valamilyen mértékű fafeldolgozás, a hosszú vágáskorú keménylombos (HVFK), őshonos főfafajú Hegy- és Dombvidéki tizenötből mindössze hatnál (HV-3, DV-3), míg a Síkvidéki hétből szintén hatnál a (SV-6), de a két típus-csoport jellemzőinek bemutatását indokoltnak tartjuk.

Módszer tekintetében nincs sok újításunk, a számviteli beszámoló tartalma meghatározza a (szűkülő) lehetőségeket és a feladatokat (az Üzemági eredménylapok portfólió szintjén sem nyilvánosak), de a Kiegészítő melléklet részletes tematikus feldolgozása további lényeges információkat szolgáltathatna.

Az egyes fejezetekhez eltérő adatállomány áll rendelkezésre, más az érintett időhorizont (1995/1998–2002–2012–2014–2016–2019/2020), és természetesen mások az alkalmazott ágazatspecifikus módszerek is.

A feldolgozás jelenlegi szintje áttekintést nyújt a szakközönségnek (az egyetemi hallgatóknak), és felhívást jelent a további szélesebb, mélyebb elemzésre.

3. A gazdasági adatok (Mérleg, Eredménykimutatás)

Amit „a számvitel/számok mutatnak ...” szakanyagban az EGRT-k 2010-es évtizedéről a nyilvános számviteli adatokat gyűjtöttük le, a legfontosabb mérleg (eszköz-forrás) és eredménykimutatás (hozam-ráfordítás-eredmény) értékeket.

Az erdő (erdőföld és élőfakészlet) és az erdőgazdálkodás számvitelével kapcsolatban már több publikációt írtunk, most ennek gondjaiba nem megyünk bele, mindaddig amíg az erdészeti számviteli, adózási és erdőérték-számítási komplex (erdészeti és számviteli főhatóság, adóhivatal) útmutató nem készül.

Az eszközökben az erdő (erdőföld-élőfakészlet) nem szerepel (bár terjed a szakmában az az álláspont is, hogy az erdész tevékenységének eredménye csak az erdő) értékkel (az erdőtelepítés érzékeny téma).

Az erdő (erdőföld, élőfakészlet) értéke az 1994. évi portfólió szintű beszámolóban ún. mérleg alatti tételként szerepelt (kb. 400 Mrd Ft.). Az 1990–2000-es években többször elvégeztük az állami erdővagyon értékelését, most az erdészeti főhatóság által a magán osztatlan közös osztásához készített minimál érték megállapításával kalkulálhatnak.

(Erdőföld (termőhely) érték: kb. $1040 \text{ E ha} \times 7,1 \text{ m}^3/\text{ha,év} \times 35 \text{ E Ft/m}^3 = 258 \text{ Mrd Ft}$,

Élőfakészlet érték: kb. $260 \text{ M m}^3 \times 3,5 \text{ E Ft/m}^3 = 910 \text{ Mrd Ft}$.)

3.1. A gazdasági adatok 1995–2020

Az EGRT-knél áttekintést nyújtunk a hosszútávú változásokról, érzékeltetve a tendenciákat.

3.1. táblázat: Mérleg 1995–2020 (Mrd Ft)

Ssz	Megnevezés	1995	1998	2001	2004	2007	2010	2013	2015	2016	2017	2018	2019	2020	20/95
A	Befektetett eszk.	18,7	23,1	31,5	36,5	50,3	56,4	64,9	74,9	82,8	86,1	88,3	90,9	93,5	5,0
B.	Forgóeszközök	8,1	16,3	20,2	26,2	32,4	32,6	36,5	37,4	45,2	45,2	56,0	56,3	60,0	7,4
IV.	Pénzeszközök	1,4	2,5	3,1	5,6	10,8	12,4	14,2	17,6	22,5	30,0	31,8	31,6	37,0	26,4
	Eszközök össz	27,3	39,9	52,3	63,5	83,3	89,4	102,2	113,0	128,7	139,3	144,9	148,1	157,4	5,8
D	Saját tőke	22,8	30,1	38,8	46,9	62,6	69,7	78,3	85,5	96,6	100,6	104,2	106,8	109,1	4,8
I.	Jegyzett tőke	10,6	13,8	15,1	17,1	26,8	29,5	29,8	31,8	34,7	36,3	37,0	37,9	37,9	3,6
II.	Tőketartalék	10,7	12,0	14,9	18,6	20,8	21,2	21,7	21,8	23,2	23,1	23,2	23,3	23,1	2,2
III.	Eredménytartalék	0,4	3,2	6,5	9,4	12,5	17,4	22,3	27,0	32,5	36,3	39,5	42,0	43,9	110
V.	MSZE-AdE	1,2	1,1	1,3	1,1	1,7	0,7	2,3	2,8	3,4	2,7	2,5	1,9	2,4	2,0
F	Kötelezettségek	3,7	8,4	11,3	13,0	13,9	10,7	12,4	12,4	15,7	19,0	21,8	21,0	25,3	6,8
G.	Passzív időbeli elh	0,3	0,8	2,0	3,4	6,2	7,7	9,4	12,0	12,5	15,1	15,3	16,0	19,1	63,7
	Források össz	27,3	39,9	52,3	63,5	83,3	89,4	102,2	113,0	128,7	139,3	144,9	148,1	157,4	5,8

(az 1998 évet használjuk az üzemági szerkezet árbevétel szerinti alakulásához bázisnak.)

Az (erdő, erdőföld, élőfakészlet nélküli) ún. működtető vagyon induló naturális, mennyiségi és szerkezeti, értékbeli összetétele mára alapvetően megváltozott (a portfólió szintű pénzeszközök többszörösére növekedtek, 2010-től meghaladják a kötelezettségeket).

3. A gazdasági adatok (Mérleg, Eredménykimutatás)

Az elmúlt időszakban az állami erdőgazdálkodás természetes teljesítményei (fakitermelés, erdőfelújítás) alig változtak, de a gazdálkodási-számviteli értékek folyamatosan növekedtek. Kivétel az éves eredmény (MSZE-AdE), amely az eredménytartalékban göngyölitve (százszorosára) mutatja az időszaki eredmény változását, gyarapodását. Az éves eredmény alig változó értéke természetesen a halmozódó, növekvő eszköz-forrás, illetve hozam tételek miatt a mutatók csökkenéséhez vezet.

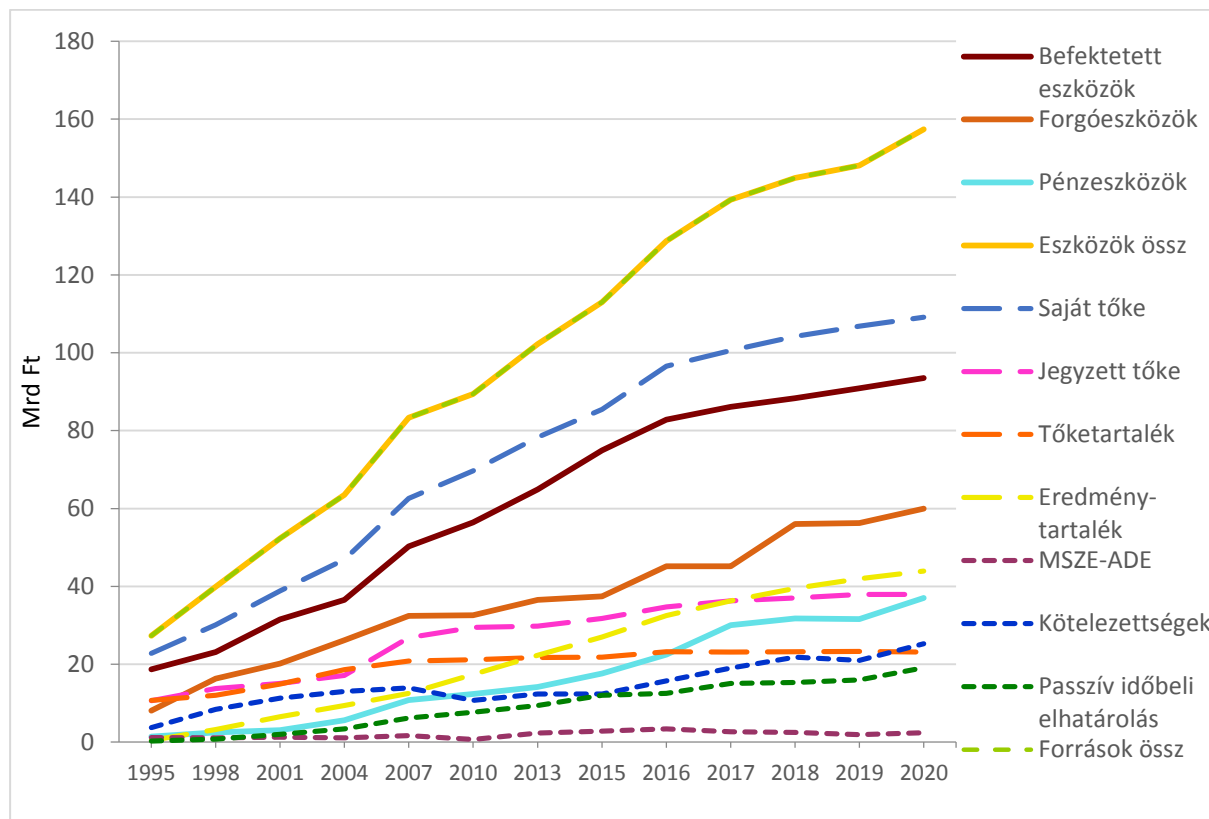

3.1. ábra: Mérleg 1995–2020

3.2. táblázat: Eredménykimutatás 1995–2020 (Mrd Ft)

Ssz	Megnevezés	1995	1998	2001	2004	2007	2010	2013	2015	2016	2017	2018	2019	2020	20/95
I.	Értékesítés nettó árbr.	24,9	35,2	47,4	51,7	65,6	73,2	83,3	93,2	94,3	98,1	102,4	102,	91,6	3,7
II.	Egyéb bevétel	3,4	6,0	6,5	6,9	7,5	9,2	12,2	14,1	12,9	11,3	8,9	8,8	10,4	3,1
IV.	Anyagjellegű ráf.	12,4	20,1	30,9	34,5	43,8	48,3	53,3	59,4	58,1	59,8	63,1	63,5	54,4	4,4
V.	Személy jell. ráf.	9,4	13,8	15,5	16,6	21,2	22,5	31,3	34,7	36,0	36,2	36,3	36,8	32,8	3,5
VI.	Értékcsökk. leírás	1,1	1,8	2,6	2,8	3,5	4,2	5,4	6,0	6,1	6,5	6,5	6,5	6,5	5,9
VIII.	Egyéb ráfordítások	3,3	4,1	5,1	5,3	5,5	5,0	4,9	5,7	5,4	6,2	5,7	5,6	6,4	1,9
A.	Üzemi tev. eredm.	1,7	1,0	1,8	1,2	1,9	0,7	2,2	2,2	3,5	2,8	2,4	1,7	1,9	1,1
	Korrigált üzemi er.	1,6	-0,9	0,4	-0,4	-0,1	-3,5	-5,1	-6,2	-4,0	-2,3	-0,9	-1,5	-2,1	-
F	MSZE-AdE	1,2	1,1	1,3	1,1	1,7	0,7	2,3	2,8	3,4	2,7	2,5	1,9	2,4	2,0

Megjegyzés: Az idősor miatt a 2007–2010 időszak nincs kirészletezve, a 22 EGRT adatai mutatják a válság és a visszatérés hatását.

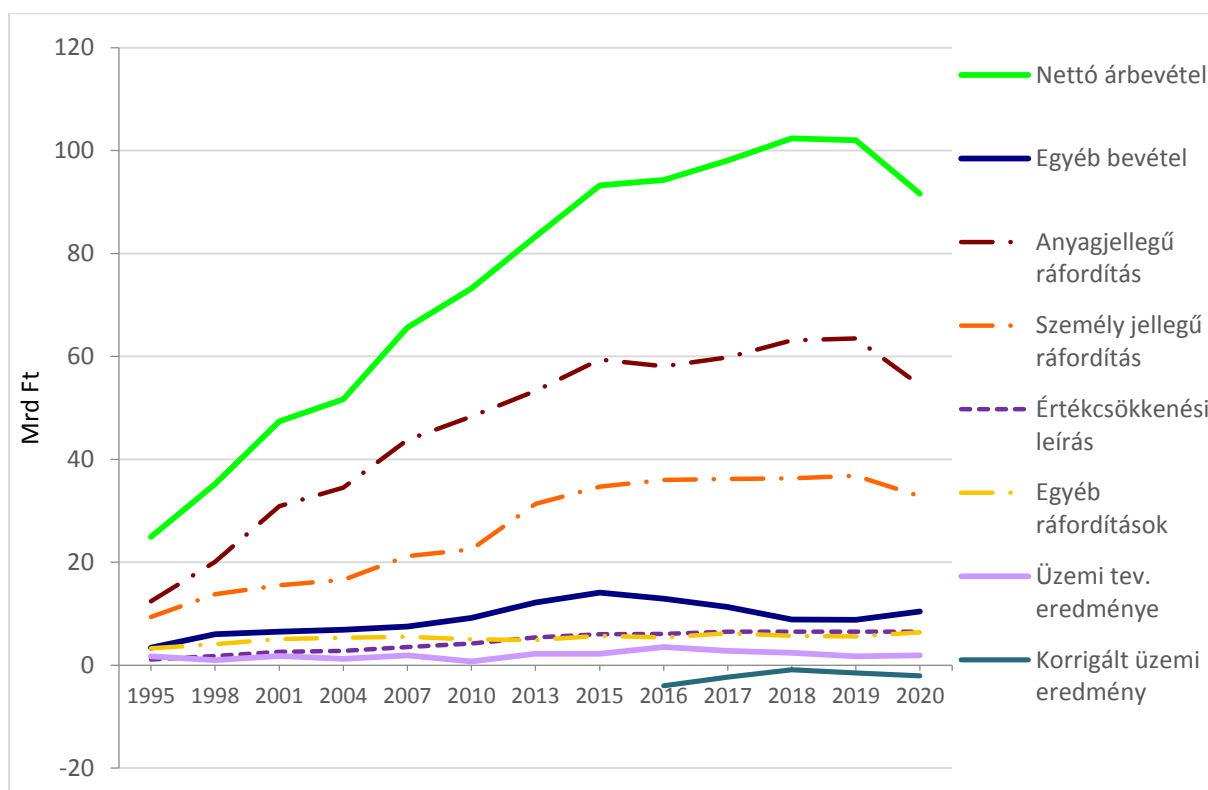

3.2. ábra: EGRT Eredménykimutatás 1995–2020

(Az 1998 évet használjuk az üzemági szerkezet árbevétel szerinti alakulásához bázisnak.)

A változatlan természetes hozamokhoz növekvő árbevétel értékek tartoznak a 2019–2020 évi megtorpanásig, visszaesésig. Az anyagi és a személyi jellegű ráfordítások számainak alakulása hasonló, ezzel biztosítva-alakítva az éves eredmény pozitív (alacsony) értékét (amelyre az egyes EGRT-k is törekszenek). A költségnemek közül (a közmunka program hatására is) a személyi jellegű ráfordítások növekedtek, de ez kb. 2013-tól megállt (az eredmény hatás miatt is). Az üzemi eredmény tartalmazza a gazdálkodáshoz szorosan nem tartozó egyéb bevétel és egyéb ráfordítás tételeket is, amelyek lefejtésével kapjuk a korrigált üzemi eredményt (KÜE), értékei már többnyire negatívak.

Az egyes EGRT-k erdészeti-gazdálkodási adottságai eltérőek, így a vagyoni és jövedelmezőségi értékei is tartósan különböznek (későbbiekben a regionális különbségekre, a fáfeldolgozás hatására térünk ki).

Az adózott eredmény mutató (akár az árbevételhez, akár a vagyonhoz viszonyítjuk) folyamatosan csökken, de a felhalmozott eredménytartalék tartósan gyarapodott (osztalékot nem von ki a tulajdonos).

3.2. A gazdasági adatok 2016–2020

Az EGRT-k számviteli beszámolójának Mérleg (Eszköz–Forrás) és Eredménykimutatás táblázatainak értékét a 2016–2020 időszakra dolgoztuk fel (a 2016. évi bázisnak nincs kitüntetett jellemzője), a 2020-as évet a hosszú időszakú trendet megszakító visszaesés dominálja.

3. A gazdasági adatok (Mérleg, Eredménykimutatás)

Az EGRT beszámolók adatbázisa 2016–2020 (regionális – fafeldolgozási csoportok)

3.3. táblázat: Beszámoló – Hegyvidék régió – 2016–2020 (M Ft)

Megnevezés	ÉSZAKERDŐ	Egererdő	Ipoly Erdő	Pilis Parkerdő	Budapesti Erdőgazdaság	Vértesserdő	Bakonyerdő	VERGA	Összesen (8 EGRT)	VAN fafeld. (3 EGRT)	NINCS fafeld. (5 EGRT)
2016											
Befektetett eszközök	4 174	5 215	5 796	6 731	1 125	2 807	7 407	3 219	36 474	15 429	21 045
Forgóeszközök	3 326	1 923	1 803	1 957	1 212	1 198	4 520	2 295	18 234	7 641	10 593
Pénzeszközök	1 725	788	984	917	776	164	799	1 795	7 948	1 751	6 197
Eszközök=Források	7 588	7 175	7 644	8 836	2 349	4 097	12 032	5 534	55 255	23 304	31 951
Saját tőke	5 685	4 203	4 488	6 342	1 236	2 525	8 727	4 448	37 654	15 455	22 199
Jegyzett tőke	1 407	1 975	1 891	2 725	441	1 368	3 261	1 040	14 108	6 604	7 504
Tőketartalék	1 529	1 696	907	2 390	129	353	2 123	911	10 038	4 172	5 866
Eredménytartalék	2 598	292	1 526	1 157	586	702	1 980	2 332	11 173	2 974	8 199
Adózott eredmény	151	137	108	41	31	73	263	163	967	473	494
Kötelezettségek	722	494	651	950	489	1 472	2 048	514	7 340	4 014	3 326
Passzív időbeli elhatárolás	699	2 099	2 018	1 133	306	94	902	176	7 427	3 095	4 332
Értékesítés nettó árbevétele	4 552	4 487	3 105	6 283	2 275	4 979	9 278	2 512	37 471	18 744	18 727
Egyéb bevételek	747	820	636	697	635	330	761	512	5 138	1 911	3 227
Aktivált teljesítmény	38	121	17	32	-4	157	450	136	947	728	219
Anyagjellegű ráfordítások	2 233	2 636	1 872	4 302	1 596	3 791	6 032	1 703	24 165	12 459	11 706
Személyi jell. ráfordítások	2 270	1 952	1 283	1 755	787	1 290	2 985	880	13 202	6 227	6 975
Értékcsökkenési leírás	232	387	284	362	156	207	690	223	2 541	1 284	1 257
Egyéb ráfordítások	372	311	119	528	323	100	469	194	2 416	880	1 536
Üzemi eredmény	130	140	95	65	44	76	313	160	1 023	529	494
Egyéb bevétel - ráfordítás	375	509	517	169	312	230	292	318	2 722	1 031	1 691
Korrigált üzemi eredmény	-245	-369	-422	-104	-268	-154	21	-158	-1 699	-502	-1 197
2017											
Befektetett eszközök	5 232	5 409	5 764	6 476	1 166	2 968	7 793	3 282	38 090	16 170	21 920
Forgóeszközök	5 811	2 560	3 888	2 593	1 147	1 426	3 883	2 301	23 609	7 869	15 740
Pénzeszközök	4 200	1 200	3 240	1 482	738	252	373	1 960	13 445	1 825	11 630
Eszközök=Források	11 109	8 002	9 728	9 242	2 328	4 399	11 738	5 608	62 154	24 139	38 015
Saját tőke	5 824	4 407	4 588	6 427	1 347	2 473	8 986	4 579	38 631	15 866	22 765
Jegyzett tőke	1 407	1 975	1 891	2 709	486	1 368	3 261	1 040	14 137	6 604	7 533
Tőketartalék	1 529	1 696	907	2 319	129	353	2 123	911	9 967	4 172	5 795
Eredménytartalék	2 749	421	1 618	1 330	597	774	2 311	2 491	12 291	3 506	8 785
Adózott eredmény	139	204	100	39	66	-51	259	136	892	412	480
Kötelezettségek	724	1 107	2 761	1 400	376	1 813	1 619	453	10 253	4 539	5 714
Passzív időbeli elhatárolás	4 074	2 018	1 919	800	266	113	819	157	10 166	2 950	7 216
Értékesítés nettó árbevétele	4 766	5 528	3 050	5 475	1 958	5 407	9 514	2 623	38 321	20 449	17 872
Egyéb bevételek	654	698	506	1 329	597	231	760	358	5 133	1 689	3 444
Aktivált teljesítmény	57	104	77	81	47	151	377	43	937	632	305
Anyagjellegű ráfordítások	2 425	3 273	1 825	3 723	1 403	4 219	5 984	1 570	24 422	13 476	10 946
Személyi jell. ráfordítások	2 366	1 989	1 233	1 771	786	1 295	2 929	825	13 194	6 213	6 981
Értékcsökkenési leírás	257	400	306	388	167	200	740	245	2 703	1 340	1 363
Egyéb ráfordítások	323	451	149	938	183	124	688	235	3 091	1 263	1 828
Üzemi eredmény	107	218	80	66	64	-48	306	150	943	476	467
Egyéb bevétel - ráfordítás	331	247	357	391	414	107	72	123	2 042	426	1 616
Korrigált üzemi eredmény	-224	-29	-277	-325	-350	-155	234	-27	-1 153	50	-1 203

3. A gazdasági adatok (Mérleg, Eredménykimutatás)

3.3. táblázat folyt.: Beszámoló – Hegyvidék régió – 2016–2020 (M Ft)

Megnevezés	ÉSZAK-ERDŐ	Egererdő	Ipoly Erdő	Pilis Parkerdő	Budapesti Erdőgazdaság	Vértesserdő	Bakonyerdő	VERGA	Összesen (8 EGRT)	VAN fafeld. (3 EGRT)	NINCS fafeld. (5 EGRT)
2018											
Befektetett eszközök	5 233	5 812	6 151	6 772	1 167	3 061	7 615	3 243	39 054	16 488	22 566
Forgóeszközök	5 811	2 144	3 731	3 674	1 135	2 237	4 412	2 376	25 520	8 793	16 727
Pénzeszközök	4 942	500	2 827	1 934	728	987	892	1 892	14 702	2 379	12 323
Eszközök=Források	11 109	7 960	9 931	10 588	2 307	5 306	12 065	5 647	64 913	25 331	39 582
Saját tőke	5 824	4 532	4 685	6 563	1 427	3 039	9 200	4 662	39 932	16 771	23 161
Jegyzett tőke	1 407	1 975	1 891	2 787	507	1 898	3 291	1 040	14 796	7 164	7 632
Tőketartalék	1 529	1 695	907	2 319	129	353	2 123	911	9 966	4 171	5 795
Eredménytartalék	2 888	562	1 735	1 369	694	723	2 679	2 627	13 277	3 964	9 313
Adózott eredmény	163	125	100	58	59	35	184	83	807	344	463
Kötelezettségek	1 082	1 179	2 847	2 379	412	2 170	1 770	491	12 330	5 119	7 211
Passzív időbeli elhatárolás	4 500	1 883	1 964	909	202	98	724	149	10 429	2 705	7 724
Értékesítés nettó árbevétele	4 957	4 948	3 256	6 345	2 073	5 573	9 586	2 593	39 331	20 107	19 224
Egyéb bevételek	602	731	349	621	382	148	422	285	3 540	1 301	2 239
Aktivált teljesítmény	67	110	81	62	13	134	270	184	921	514	407
Anyagjellegű ráfordítások	2 478	2 985	1 980	4 180	1 403	4 231	5 793	1 716	24 766	13 009	11 757
Személyi jell. ráfordítások	2 453	1 918	1 208	1 875	738	1 269	2 934	875	13 270	6 121	7 149
Értécsökkenési leírás	242	400	313	371	165	204	746	252	2 693	1 350	1 343
Egyéb ráfordítások	312	362	136	518	122	114	587	143	2 294	1 063	1 231
Üzemi eredmény	141	124	62	83	40	37	228	76	791	389	402
Egyéb bevétel - ráfordítás	290	369	213	103	260	34	-165	142	1 246	238	1 008
Korrigált üzemi eredmény	-149	-245	-151	-20	-220	-17	393	-66	-475	131	-606
2019											
Befektetett eszközök	6 414	5 869	6 095	6 978	1 346	3 097	7 565	3 270	40 634	16 531	24 103
Forgóeszközök	5 530	1 916	3 839	2 759	1 201	1 852	4 464	2 505	24 066	8 232	15 834
Pénzeszközök	4 706	412	2 880	1 601	769	660	884	1 830	13 742	1 956	11 786
Eszközök=Források	12 005	7 795	10 026	9 888	2 755	4 957	12 110	5 801	65 337	24 862	40 475
Saját tőke	6 106	4 586	4 765	6 870	1 485	2 866	9 397	4 742	40 817	16 849	23 968
Jegyzett tőke	1 407	1 975	1 891	2 882	507	1 948	3 341	1 070	15 021	7 264	7 757
Tőketartalék	1 529	1 696	907	2 319	129	353	2 123	911	9 967	4 172	5 795
Eredménytartalék	3 051	835	1 857	1 412	733	788	3 129	2 711	14 516	4 752	9 764
Adózott eredmény	119	53	80	206	57	-223	147	50	489	-23	512
Kötelezettségek	1 057	628	2 812	1 392	637	1 881	1 681	561	10 649	4 190	6 459
Passzív időbeli elhatárolás	4 376	2 296	2 093	1 023	184	210	659	141	10 982	3 165	7 817
Értékesítés nettó árbevétele	5 273	4 859	3 188	5 695	2 087	4 570	9 640	2 777	38 089	19 069	19 020
Egyéb bevételek	568	544	602	919	436	168	308	216	3 761	1 020	2 741
Aktivált teljesítmény	33	166	116	140	72	106	189	220	1 042	461	581
Anyagjellegű ráfordítások	2 647	2 936	2 221	3 822	1 572	3 597	5 810	1 816	24 421	12 343	12 078
Személyi jell. ráfordítások	2 558	1 933	1 173	1 893	739	1 152	3 003	891	13 342	6 088	7 254
Értécsökkenési leírás	231	406	299	397	158	198	713	249	2 651	1 317	1 334
Egyéb ráfordítások	354	247	159	427	88	119	467	204	2 065	833	1 232
Üzemi eredmény	85	48	54	214	39	-223	145	53	415	-30	445
Egyéb bevétel - ráfordítás	214	297	443	492	348	49	-159	12	1 696	187	1 775
Korrigált üzemi eredmény	-129	-249	-389	-278	-260	-272	304	41	-1 232	-217	-1 015

3.3. táblázat folyt.: Beszámoló – Hegyvidék régió – 2016–2020 (M Ft)

3. A gazdasági adatok (Mérleg, Eredménykimutatás)

Megnevezés	ÉSZAK-ERDŐ	Egererdő	Ipoly Erdő	Pilis Parkerdő	Budapesti Erdőgazdaság	Vértesserdő	Bakonyerdő	VERGA	Összesen (8 EGRT)	VAN fafeld. (3 EGRT)	NINCS fafeld. (5 EGRT)
2020											
Befektetett eszközök	5 720	5 722	6 766	7 270	1 428	3 000	8 641	3 488	42 035	17 363	24 672
Forgóeszközök	7 486	1 089	3 474	3 042	1 223	2 262	3 827	2 374	24 777	7 178	17 599
Pénzeszközök	4 829	1 155	2 746	1 919	903	1 216	1 638	1 523	15 929	4 009	11 920
Eszközök=Források	13 385	8 363	10 320	10 443	2 896	5 265	12 477	5 902	69 051	26 105	42 946
Saját tőke	6 241	4 666	4 868	6 847	1 542	2 977	9 830	4 810	41 781	17 473	24 308
Jegyzett tőke	1 407	1 975	1 891	2 887	507	1 948	3 341	1 070	15 026	7 264	7 762
Tőketartalék	1 529	1 696	907	2 319	129	353	2 141	911	9 985	4 190	5 795
Eredménytartalék	3 170	848	1 887	1 959	799	403	3 224	2 761	15 051	4 475	10 576
Adózott eredmény	135	81	103	-17	57	111	433	68	971	625	346
Kötelezettségek	1 182	1 130	2 958	1 983	866	1 810	1 819	642	12 390	4 759	7 631
Passzív időbeli elhatárolás	535	2 315	2 152	979	233	281	426	247	7 168	3 022	4 146
Értékesítés nettó árbevétele	5 124	4 725	2 740	4 357	2 084	3 549	7 655	2 692	32 926	15 929	16 997
Egyéb bevételek	555	587	493	769	384	537	631	359	4 315	1 755	2 560
Aktivált teljesítmény	-26	-67	-83	102	-41	69	-351	105	-292	-349	+147
Anyagjellegű ráfordítások	2 495	2 681	1 548	2 783	1 452	2 489	4 151	1 847	19 446	9 321	5 625
Személyi jell. ráfordítások	2 553	1 809	1 072	1 704	698	1 018	2 318	794	11 966	5 145	6 821
Értécsökkenési leírás	291	429	310	406	135	205	495	283	2 554	1 129	1 425
Egyéb ráfordítások	317	257	211	351	116	330	443	186	2 211	1 030	1 181
Üzemi eredmény	97	70	9	-17	25	113	528	46	871	711	160
Egyéb bevétel - ráfordítás	238	330	282	418	268	207	188	173	2 104	725	1 379
Korrigált üzemi eredmény	-141	-260	-273	-435	-243	-94	340	-127	-1 233	-14	-1 219

3.3. táblázat folyt.: Beszámoló – Hegyvidék régió – 2016–2020 (M Ft)

HEGYVIDÉK	8 erdőgazdaság összesen					3 fafeldolgozással rendelkező erdőgazdaság összesen				
	2016	2017	2018	2019	2020	2016	2017	2018	2019	2020
Befektetett eszközök	36 474	38 090	39 054	40 634	42 035	15 429	16 170	16 488	16 531	17 363
Forgóeszközök	18 234	23 609	25 520	24 066	24 777	7 641	7 869	8 793	8 232	7 178
Pénzeszközök	7 948	13 445	14 702	13 742	15 929	1 751	1 825	2 379	1 956	4 009
Eszközök=Források	55 255	62 154	64 913	65 337	69 051	23 304	24 139	25 331	24 862	26 105
Saját tőke	37 654	38 631	39 932	40 817	41 781	15 455	15 866	16 771	16 849	17 473
Jegyzett tőke	14 108	14 137	14 796	15 021	15 026	6 604	6 604	7 164	7 264	7 264
Tőketartalék	10 038	9 967	9 966	9 967	9 985	4 172	4 172	4 171	4 172	4 190
Eredménytartalék	11 173	12 291	13 277	14 516	15 051	2 974	3 506	3 964	4 752	4 475
Adózott eredmény	967	892	807	489	971	473	412	344	-23	625
Kötelezettségek	7 340	10 253	12 330	10 649	12 390	4 014	4 539	5 119	4 190	4 759
Passzív időbeli elhatárolás	7 427	10 166	10 429	10 982	7 168	3 095	2 950	2 705	3 165	3 022
Értékesítés nettó árbevétele	37 471	38 321	39 331	38 089	32 926	18 744	20 449	20 107	19 069	15 929
Egyéb bevételek	5 138	5 133	3 540	3 761	4 315	1 911	1 689	1 301	1 020	1 755
Aktivált teljesítmény	947	937	921	1 042	-292	728	632	514	461	-349
Anyagjellegű ráfordítások	24 165	24 422	24 766	24 421	19 446	12 459	13 476	13 009	12 343	9 321
Személyi jell. ráfordítások	13 202	13 194	13 270	13 342	11 966	6 227	6 213	6 121	6 088	5 145
Értécsökkenési leírás	2 541	2 703	2 693	2 651	2 554	1 284	1 340	1 350	1 317	1 129
Egyéb ráfordítások	2 416	3 091	2 294	2 065	2 211	880	1 263	1 063	833	1 030
Üzemi eredmény	1 023	943	791	415	871	529	476	389	-30	711
Egyéb bevétel - ráfordítás	2 722	2 042	1 246	1 696	2 104	1 031	426	238	187	725
Korrigált üzemi eredmény	-1 699	-1 153	-475	-1 232	-1 233	-502	50	131	-217	-14

3. A gazdasági adatok (Mérleg, Eredménykimutatás)

3.4. táblázat: Beszámoló – Dombvidék régió – 2016–2020 (M Ft)

Megnevezés	Mecsekerdő	Gyulaj	SEFAG	KASZÓ	Zalaerdő	Szombathelyi Erdészeti Zrt.	TAEG	Összesen (7 EGRT)	VAN fafeld. (3 EGRT)	NINCS fafeld. (4 EGRT)
2016										
Befektetett eszközök	3 433	1 721	7 491	1 185	6 086	3 976	2 275	26 167	15 852	10 315
Forgóeszközök	1 253	722	3 800	489	6 454	1 645	536	14 899	10 790	4 109
Pénzeszközök	318	306	1 689	130	4 923	997	143	8 506	6 755	1 751
Eszközök=Források	4 711	2 444	11 327	1 710	12 560	5 625	2 814	41 191	26 701	14 490
Saját tőke	3 774	1 891	8 388	1 221	11 506	4 872	2 512	34 164	22 406	11 758
Jegyzett tőke	1 948	985	2 618	411	1 622	1 032	1 760	10 376	6 000	4 376
Tőketartalék	870	587	2 472	328	1 730	748	504	7 239	4 706	2 533
Eredménytartalék	880	306	2 729	228	6 727	2 826	225	13 921	9 681	4 240
Adózott eredmény	127	13	293	15	860	180	15	1 503	1 168	335
Kötelezettségek	581	313	1 103	247	830	559	185	3 818	2 118	1 700
Passzív időbeli elhatárolás	327	213	1 649	217	186	155	117	2 864	1 952	912
Értékesítés nettó árbevétele	4 780	1 504	9 245	1 623	8 125	4 739	1 664	31 680	19 034	12 646
Egyéb bevételek	644	431	760	306	569	393	96	3 199	1 425	1 774
Aktivált teljesítmény	75	64	108	138	125	196	33	739	266	473
Anyagjellegű ráfordítások	2 854	1 111	5 987	1 193	4 195	2 239	1 003	18 582	11 185	7 397
Személyi jell. ráfordítások	2 063	711	2 733	620	2 812	2 303	560	11 802	6 105	5 697
Értéksökkenési leírás	259	97	506	100	587	375	117	2 041	1 210	831
Egyéb ráfordítások	197	71	608	130	331	240	97	1 674	1 036	638
Üzemi eredmény	127	9	279	24	893	171	17	1 520	1 189	331
Egyéb bevétel - ráfordítás	447	360	152	176	238	153	-1	1 525	389	1 136
Korrigált üzemi eredmény	-320	-351	127	-152	655	18	18	-5	800	-805
2017										
Befektetett eszközök	3 592	1 782	8 251	1 263	5 988	4 079	2 288	27 243	16 527	10 716
Forgóeszközök	1 232	653	3 278	377	8 079	1 700	536	15 855	11 893	3 962
Pénzeszközök	286	245	1 249	29	6 600	1 035	145	9 589	7 994	1 595
Eszközök=Források	4 869	2 437	11 538	1 685	14 109	5 821	2 844	43 303	28 491	14 812
Saját tőke	3 876	1 705	8 683	1 237	13 109	5 059	2 528	36 197	24 320	11 877
Jegyzett tőke	1 948	985	2 618	411	2 622	1 066	1 760	11 410	7 000	4 410
Tőketartalék	870	587	2 472	328	1 730	748	504	7 239	4 706	2 533
Eredménytartalék	956	319	3 148	225	7 810	2 968	233	15 659	11 191	4 468
Adózott eredmény	102	14	295	16	603	154	16	1 200	914	286
Kötelezettségek	616	322	1 026	226	755	436	205	3 586	1 986	1 600
Passzív időbeli elhatárolás	317	200	1 601	222	204	157	110	2 811	1 915	896
Értékesítés nettó árbevétele	5 266	1 545	9 480	1 630	8 137	5 386	1 749	33 193	19 366	13 827
Egyéb bevételek	494	351	585	256	538	310	108	2 642	1 231	1 411
Aktivált teljesítmény	23	12	185	144	-31	129	22	484	176	308
Anyagjellegű ráfordítások	2 998	1 020	6 193	1 174	4 218	2 449	1 036	19 088	11 447	7 641
Személyi jell. ráfordítások	2 144	717	2 730	655	2 792	2 442	582	12 062	6 104	5 958
Értéksökkenési leírás	304	96	581	108	619	373	131	2 212	1 331	881
Egyéb ráfordítások	226	59	459	70	372	396	112	1 694	943	751
Üzemi eredmény	111	14	286	23	644	164	18	1 260	948	312
Egyéb bevétel - ráfordítás	268	292	126	186	166	-86	-4	948	288	660
Korrigált üzemi eredmény	-157	-278	160	-163	478	250	22	312	660	-348

3. A gazdasági adatok (Mérleg, Eredménykimutatás)

3.4. táblázat folyt.: Beszámoló – Dombvidék régió – 2016–2020 (M Ft)

Megnevezés	Mecsekerdő	Gyulaj	SEFAG	KASZÓ	Zalaerdő	Szombathelyi Erdészeti Zrt.	TAEK	Összesen (7 EGRT)	VAN fafeld. (3 EGRT)	NINCS fafeld. (4 EGRT)
2018										
Befektetett eszközök	3 666	1 821	8 279	1 204	6 232	4 223	2 260	27 685	16 771	10 914
Forgóeszközök	1 413	610	4 023	431	8 681	1 809	716	17 683	13 420	4 263
Pénzeszközök	375	137	1 942	25	6 821	935	164	10 399	8 927	1 472
Eszközök=Források	5 125	2 440	12 323	1 657	14 956	6 069	2 985	45 555	30 264	15 291
Saját tőke	3 950	1 946	8 855	1 246	13 715	5 212	2 537	37 461	25 107	12 354
Jegyzett tőke	1 948	1 020	2 618	411	2 622	1 066	1 460	11 145	6 700	4 445
Tőketartalék	870	587	2 472	328	1 730	748	504	7 239	4 706	2 533
Eredménytartalék	1 058	333	3 364	221	8 602	3 122	250	16 950	12 216	4 734
Adózott eredmény	74	6	216	8	606	153	9	1 072	831	241
Kötelezettségek	772	304	1 532	192	971	480	346	4 597	2 849	1 748
Passzív időbeli elhatárolás	284	184	1 537	195	211	278	101	2 790	1 849	941
Értékesítés nettó árbevétele	5 629	1 746	10 331	1 727	8 371	5 347	1 842	34 993	20 544	14 449
Egyéb bevételek	332	259	523	146	384	374	125	2 143	1 032	1 111
Aktivált teljesítmény	217	77	274	46	314	218	75	1 221	663	558
Anyagjellegű ráfordítások	3 354	1 234	6 754	1 037	4 536	2 616	1 207	20 738	12 497	8 241
Személyi jell. ráfordítások	2 112	683	2 814	646	2 869	2 491	608	12 223	6 291	5 932
Értéksökkenési leírás	329	95	604	116	615	358	132	2 249	1 351	898
Egyéb ráfordítások	303	63	786	104	402	322	92	2 072	1 280	792
Üzemi eredmény	81	7	170	16	648	151	6	1 079	824	255
Egyéb bevétel - ráfordítás	29	196	-263	42	-18	52	33	71	-248	319
Korrigált üzemi eredmény	52	-189	433	-26	666	99	-27	1 008	1 072	936
Bruttó eredmény						2247				
2019										
Befektetett eszközök	3 615	1 836	8 438	1 166	6 320	4 284	2 205	27 864	16 963	10 901
Forgóeszközök	1 789	689	4 131	456	9 013	1 731	950	18 759	14 094	4 665
Pénzeszközök	352	241	2 169	129	7 121	866	351	11 229	9 641	1 588
Eszközök=Források	5 444	2 620	12 577	1 638	15 353	6 023	3 190	46 845	31 120	15 725
Saját tőke	4 072	2 052	9 040	1 246	14 145	5 345	2 617	38 517	25 802	12 715
Jegyzett tőke	1 946	1 120	2 618	411	2 622	1 096	1 760	11 573	7 000	4 573
Tőketartalék	870	587	2 491	328	1 780	748	504	7 308	4 775	2 533
Eredménytartalék	1 133	339	3 617	206	9 208	3 275	216	17 994	13 041	4 953
Adózott eredmény	122	6	206	0	430	102	80	946	716	230
Kötelezettségek	926	324	1 622	163	963	422	470	4 890	3 055	1 835
Passzív időbeli elhatárolás	260	244	1 516	182	208	233	102	2 745	1 826	919
Értékesítés nettó árbevétele	6 253	1 870	10 383	1 775	8 130	4 822	2 017	35 250	20 530	14 720
Egyéb bevételek	444	227	575	185	330	289	196	2 246	1 101	1 145
Aktivált teljesítmény	71	59	136	145	833	169	69	1 482	1 038	444
Anyagjellegű ráfordítások	3 529	1 321	6 632	1 231	4 166	2 234	1 302	20 415	12 100	8 315
Személyi jell. ráfordítások	2 259	657	3 092	617	3 000	2 334	669	12 628	6 761	5 867
Értéksökkenési leírás	340	93	632	116	629	374	128	2 312	1 389	923
Egyéb ráfordítások	593	77	618	133	472	254	101	2 248	1 191	1 057
Üzemi eredmény	137	8	121	7	436	84	83	876	640	236
Egyéb bevétel - ráfordítás	-149	150	-43	52	-142	35	95	-2	-90	92
Korrigált üzemi eredmény	286	-142	164	-45	578	49	-12	878	730	148
Bruttó eredmény	3 010	537		320	4 025	1 964				

3. A gazdasági adatok (Mérleg, Eredménykimutatás)

3.4. táblázat folyt.: Beszámoló – Dombvidék régió – 2016–2020 (M Ft)

Megnevezés	Mecsekerdő	Gyulaj	SEFAG	KASZÓ	Zalaerdő	Szombathelyi Erdészeti Zrt.	TAEG	Összesen (7 EGRT)	VAN fafeld. (3 EGRT)	NINCS fafeld. (4 EGRT)
2020										
Befektetett eszközök	3676	1932	8437	1079	6840	4078	2401	28443	17678	10765
Forgőeszközök	2858	682	4518	140	8731	2260	859	20048	14108	5940
Pénzeszközök	1364	269	2346	489	6330	1469	286	12553	8962	3591
Eszközök=Források	6626	2682	12971	2013	15752	6357	3338	49739	32061	17678
Saját tőke	4194	2067	9285	1338	14484	5510	2618	39496	26387	13109
Jegyzett tőke	1948	1120	2618	411	2622	1096	1760	11575	7000	4575
Tőketartalék	870	587	2491	328	1735	748	504	7263	4730	2533
Eredménytartalék	1254	345	3675	160	9788	3377	303	18902	13766	5136
Adózott eredmény	122	15	246	92	339	166	0	980	585	395
Kötelezettségek	1660	274	1680	406	951	522	568	6061	3199	2862
Passzív időbeli elhatárolás	356	336	1607	227	297	216	150	3189	2054	1135
Értékesítés nettó árbevétele	5780	1562	9472	1674	7145	4506	1754	31893	18371	13522
Egyéb bevételek	575	199	746	333	616	143	156	2768	1518	1250
Aktivált teljesítmény	38	50	-6	77	548	-8	-17	682	525	157
Anyagjellegű ráfordítások	3076	1096	5942	1145	3827	1876	1066	18028	10835	7193
Személyi jell. ráfordítások	1993	541	2819	548	2498	1880	615	10894	5932	4962
Értékcsökkenési leírás	364	102	638	107	671	364	132	2378	1441	937
Egyéb ráfordítások	645	70	778	190	343	365	88	2479	1209	1270
Üzemi eredmény	126	2	36	95	254	158	-9	662	281	381
Egyéb bevétel - ráfordítás	-70	129	-32	143	273	-222	68	289	309	-20
Korrigált üzemi eredmény	196	-127	68	-48	-19	380	-77	373	-28	401
Bruttó eredmény	4724	479		299	3189	1961				

3.4. táblázat folyt.: Beszámoló – Dombvidék régió – 2016–2020 (M Ft)

DOMBVIDÉK	7 erdőgazdaság összesen					3 fafeldolgozással rendelkező erdőgazdaság összesen				
	2016	2017	2018	2019	2020	2016	2017	2018	2019	2020
Befektetett eszközök	26 167	27 243	27 685	27 864	28 443	15 852	16 527	16 771	16 963	17 678
Forgőeszközök	14 899	15 855	17 683	18 759	20 048	10 790	11 893	13 420	14 094	14 108
Pénzeszközök	8 506	9 589	10 399	11 229	12 553	6 755	7 994	8 927	9 641	8 962
Eszközök=Források	41 191	43 303	45 555	46 845	49 739	26 701	28 491	30 264	31 120	32 061
Saját tőke	34 164	36 197	37 461	38 517	39 496	22 406	24 320	25 107	25 802	26 387
Jegyzett tőke	10 376	11 410	11 145	11 573	11 575	6 000	7 000	6 700	7 000	7 000
Tőketartalék	7 239	7 239	7 239	7 308	7 263	4 706	4 706	4 706	4 775	4 730
Eredménytartalék	13 921	15 659	16 950	17 994	18 902	9 681	11 191	12 216	13 041	13 766
Adózott eredmény	1 503	1 200	1 072	946	980	1 168	914	831	716	585
Kötelezettségek	3 818	3 586	4 597	4 890	6 061	2 118	1 986	2 849	3 055	3 199
Passzív időbeli elhatárolás	2 864	2 811	2 790	2 745	3 189	1 952	1 915	1 849	1 826	2 054
Értékesítés nettó árbevétele	31 680	33 193	34 993	35 250	31 893	19 034	19 366	20 544	20 530	18 371
Egyéb bevételek	3 199	2 642	2 143	2 246	2 768	1 425	1 231	1 032	1 101	1 518
Aktivált teljesítmény	739	484	1 221	1 482	682	266	176	663	1 038	525
Anyagjellegű ráfordítások	18 582	19 088	20 738	20 415	18 028	11 185	11 447	12 497	12 100	10 835
Személyi jell. ráfordítások	11 802	12 062	12 223	12 628	10 894	6 105	6 104	6 291	6 761	5 932
Értékcsökkenési leírás	2 041	2 212	2 249	2 312	2 378	1 210	1 331	1 351	1 389	1 441
Egyéb ráfordítások	1 674	1 694	2 072	2 248	2 479	1 036	943	1 280	1 191	1 209
Üzemi eredmény	1 520	1 260	1 079	876	662	1 189	948	824	640	281
Egyéb bevétel - ráfordítás	1 525	948	71	-2	289	389	288	-248	-90	309
Korrigált üzemi eredmény	-5	312	1 008	878	373	800	660	1 072	730	-28

3. A gazdasági adatok (Mérleg, Eredménykimutatás)

3.5. táblázat: Beszámoló – Síkvidék régió – 2016–2020 (M Ft)

Megnevezés	NYÍRERDŐ	NEFAG	DALERD	KEFAG	Gemenc	VADEX	KAEG	Összesen (7 EGRT)	VAN fafeld. (6 EGRT)	NINCS fafeld. (1 EGRT)
2016										
Befektetett eszközök	5 717	1 616	2 018	3 550	3 162	1 815	2 285	20 163	18145	2 018
Forgóeszközök	3 435	1 679	440	1 931	995	2 111	1 451	12 042	11602	440
Pénzeszközök	2 525	1 307	164	184	353	663	852	6 048	5884	164
Eszközök=Források	9 167	3 300	2 465	5 521	4 161	3 927	3 753	32 294	29829	2 465
Saját tőke	7 824	2 464	1 890	4 058	2 888	2 576	3 050	24 750	22860	1 890
Jegyzett tőke	2 030	1 195	906	1 460	1 477	1 992	1 108	10 168	9262	906
Tőketartalék	1 201	305	687	1 522	784	404	1 010	5 913	5226	687
Eredménytartalék	3 942	897	279	993	577	-77	812	7 423	7144	279
Adózott eredmény	450	68	19	58	50	168	120	933	914	19
Kötelezettségek	726	308	221	1 064	513	1 095	655	4 582	4361	221
Passzív időbeli elhatárolás	451	173	319	306	718	186	47	2 200	1881	319
Értékesítés nettó árbevétele	5 317	2 306	1 426	5 386	3 653	4 077	2 972	25 137	23711	1 426
Egyéb bevételek	1 166	478	436	708	645	561	603	4 597	4161	436
Aktivált teljesítmény	142	56	45	161	134	84	43	665	620	45
Anyagjellegű ráfordítások	2 896	1 407	685	3 264	2 111	2 831	2 114	15 308	14623	685
Személyi jell. ráfordítások	2 524	1 070	739	2 446	1 785	1 327	1 097	10 988	10249	739
Értécsökkenési leírás	450	106	87	291	268	147	182	1 531	1444	87
Egyéb ráfordítások	277	186	75	189	220	216	119	1 282	1207	75
Üzemi eredmény	478	71	21	66	47	201	107	991	970	21
Egyéb bevétel - ráfordítás	889	292	361	519	425	345	484	3 315	2954	361
Korrigált üzemi eredmény	-411	-221	-340	-453	-378	-144	-377	-2 324	-1984	-340
2017										
Befektetett eszközök	5 787	1 852	2 084	3 730	3 190	1 746	2 336	20 725	18 641	2 084
Forgóeszközök	3 808	1 619	518	2 307	1 277	2 105	1 406	13 040	12 522	518
Pénzeszközök	2 865	1 224	293	342	646	651	812	6 833	6 540	293
Eszközök=Források	9 614	3 477	2 610	6 061	4 470	3 867	3 781	33 880	31 270	2 610
Saját tőke	8 148	2 496	2 082	4 169	3 116	2 655	3 082	25 748	23 666	2 082
Jegyzett tőke	2 030	1 270	1 076	1 520	1 640	2 070	1 108	10 714	9 638	1 076
Tőketartalék	1 201	305	687	1 522	784	379	1 010	5 888	5 201	687
Eredménytartalék	4 392	964	298	1 056	627	91	932	8 360	8 062	298
Adózott eredmény	324	56	21	51	65	26	32	575	554	21
Kötelezettségek	906	351	179	1 522	591	994	607	5 150	4 971	179
Passzív időbeli elhatárolás	432	152	314	256	711	190	27	2 082	1 768	314
Értékesítés nettó árbevétele	5 335	2 663	1 515	5 987	4 015	4 116	2 943	26 574	25 059	1 515
Egyéb bevételek	1 117	434	352	69	580	461	531	3 544	3 192	352
Aktivált teljesítmény	90	-13	53	-16	115	-11	20	238	185	53
Anyagjellegű ráfordítások	2 875	1 645	1 000	3 616	2 344	2 798	2 035	16 313	15 313	1 000
Személyi jell. ráfordítások	2 572	1 058	727	2 399	1 829	1 279	1 049	10 913	10 186	727
Értécsökkenési leírás	432	120	96	310	272	164	174	1 568	1 472	96
Egyéb ráfordítások	301	199	67	180	212	277	203	1 439	1 372	67
Üzemi eredmény	361	61	29	59	53	46	24	633	604	29
Egyéb bevétel - ráfordítás	816	235	285	-111	368	184	328	2 105	1 820	285
Korrigált üzemi eredmény	-455	-174	-256	170	-315	-138	-304	-1 472	-1 216	-256

3. A gazdasági adatok (Mérleg, Eredménykimutatás)

3.5. táblázat folyt.: Beszámoló – Síkvidék régió – 2016–2020 (M Ft)

Megnevezés	NYÍRERDŐ	NEFAG	DALERD	KEFAG	Gemenc	VADEX	KAEG	Összesen (7 EGRT)	VAN fafeld. (6 EGRT)	NINCS fafeld. (1 EGRT)
2018										
Befektetett eszközök	6 055	1 941	2 100	3 808	3 318	1 808	2 547	21 577	19 477	2 100
Forgóeszközök	3 719	1 474	643	2 392	1 425	1 927	1 195	12 775	12 132	643
Pénzeszközök	3 027	996	418	297	773	574	576	6 661	6 243	418
Eszközök=Források	9 786	3 420	2 746	6 210	4 746	3 748	3 769	34 425	31 679	2 746
Saját tőke	8 512	2 704	2 246	4 212	3 334	2 647	3 125	26 780	24 534	2 246
Jegyzett tőke	2 030	1 280	1 216	1 520	1 808	2 108	1 108	11 070	9 854	1 216
Tőketartalék	1 281	305	687	1 522	784	379	1 010	5 968	5 281	687
Eredménytartalék	4 766	1 020	319	1 406	692	118	964	9 285	8 966	319
Adózott eredmény	364	98	24	43	51	-46	43	577	553	24
Kötelezettségek	609	261	151	1 609	714	925	580	4 849	4 698	151
Passzív időbeli elhatárolás	399	232	306	286	681	176	50	2 130	1 824	306
Értékesítés nettó árbevétele	5 614	2 501	1 432	7 043	4 352	3 945	3 220	28 107	26 675	1 432
Egyéb bevételek	903	498	427	405	384	211	411	3 239	2 812	427
Aktivált teljesítmény	-40	28	84	129	135	34	42	412	328	84
Anyagjellegű ráfordítások	2 926	1 584	1 020	4 530	2 532	2 688	2 295	17 575	16 555	1 020
Személyi jell. ráfordítások	2 423	1 012	692	2 485	1 857	1 240	1 089	10 798	10 106	692
Értécsökkenési leírás	398	141	96	326	261	173	170	1 565	1 469	96
Egyéb ráfordítások	399	175	103	212	183	112	132	1 316	1 213	103
Üzemi eredmény	330	115	31	25	37	-25	31	544	513	31
Egyéb bevétel - ráfordítás	504	323	324	193	201	99	279	1 923	1 599	324
Korrigált üzemi eredmény	-174	-208	-293	-168	-164	-124	-248	-1 379	-1 086	-293
2019										
Befektetett eszközök	6 133	2 069	2 070	3 966	3 400	1 999	2 744	22 381	20 311	2 070
Forgóeszközök	4 079	1 645	746	2 664	1 518	1 853	923	13 428	12 682	746
Pénzeszközök	3 222	1 243	486	282	844	146	356	6 579	6 093	486
Eszközök=Források	10 219	3 779	2 865	6 633	4 920	3 864	3 672	35 952	33 087	2 865
Saját tőke	8 787	2 763	2 352	4 240	3 492	2 647	3 144	27 425	25 073	2 352
Jegyzett tőke	2 030	1 280	1 306	1 520	1 908	2 108	1 108	11 260	9 954	1 306
Tőketartalék	1 201	305	687	1 522	784	379	1 110	5 988	5 301	687
Eredménytartalék	5 050	1 119	343	1 154	743	72	1 007	9 488	9 145	343
Adózott eredmény	276	60	17	28	58	1	19	459	442	17
Kötelezettségek	739	439	122	2 036	711	1 003	432	5 482	5 360	122
Passzív időbeli elhatárolás	373	361	315	232	707	214	41	2 243	1 928	315
Értékesítés nettó árbevétele	5 581	2 911	1 446	8 026	4 550	3 806	2 898	29 218	27 772	1 446
Egyéb bevételek	745	256	382	419	366	262	320	2 750	2 368	382
Aktivált teljesítmény	136	78	42	79	144	255	41	775	733	42
Anyagjellegű ráfordítások	3 179	1 874	989	5 293	2 585	2 818	1 929	18 667	17 678	989
Személyi jell. ráfordítások	2 306	1 026	659	2 633	1 935	1 218	1 037	10 814	10 155	659
Értécsökkenési leírás	377	138	101	332	279	162	173	1 562	1 461	101
Egyéb ráfordítások	339	145	99	227	229	101	160	1 300	1 201	99
Üzemi eredmény	261	62	21	40	32	24	-1	439	418	21
Egyéb bevétel - ráfordítás	504	111	283	192	137	161	160	1 548	1 265	283
Korrigált üzemi eredmény	-243	-49	-262	-152	-105	-137	-161	-1 109	-847	-262

3. A gazdasági adatok (Mérleg, Eredménykimutatás)

3.5. táblázat folyt.: Beszámoló – Síkvidék régió – 2016–2020 (M Ft)

Megnevezés	NYÍRERDŐ	NEFAG	DALERD	KEFAG	Gemenc	VADEX	KAEG	Összesen (7 EGRT)	VAN fafeld. (6 EGRT)	NINCS fafeld. (1 EGRT)
Befektetett eszközök	6 022	2 082	2 097	4 050	3 562	2 382	2 812	23 007	20 910	2 097
Forgőeszközök	4 901	1 714	938	2 750	1 488	2 408	1 018	15 217	14 279	938
Pénzeszközök	3 615	1 295	726	433	923	877	616	8 485	7 759	726
Eszközök=Források	10 946	3 844	3 132	6 822	5 194	4 808	3 862	38 608	35 476	3 132
Saját tőke	9 077	2 840	2 368	4 273	3 565	2 538	3 186	27 847	25 479	2 368
Jegyzett tőke	2 030	1 280	1 306	1 520	1 908	2 108	1 108	11 260	9 954	1 306
Tőketartalék	1 201	305	687	1 522	784	379	1 010	5 888	5 201	687
Eredménytartalék	5 315	1 178	360	1 167	703	160	1 026	9 909	9 549	360
Adózott eredmény	290	76	16	32	73	-110	42	419	403	16
Kötelezettségek	1 082	434	380	2 027	597	1 850	468	6 838	6 458	380
Passzív időbeli elhatárolás	363	374	308	396	734	421	123	2 719	2 411	308
Értékesítés nettó árbevétele	5 956	3 005	1 286	7 202	3 715	3 352	2 272	26 788	25 502	1 286
Egyéb bevételek	709	221	354	590	792	210	483	3 359	3 005	354
Aktivált teljesítmény	74	17	68	70	-20	219	57	485	417	68
Anyagjellegű ráfordítások	3 485	1 939	920	4 819	1 873	2 505	1 373	16 914	15 994	920
Személyi jell. ráfordítások	2 215	950	598	2 443	1 774	1 082	892	9 954	9 356	598
Értékcsökkenési leírás	348	149	83	336	284	179	194	1 573	1 490	83
Egyéb ráfordítások	426	141	92	230	502	117	248	1 756	1 664	92
Üzemi eredmény	266	65	16	33	55	-103	28	360	344	16
Egyéb bevétel - ráfordítás	283	80	262	360	290	93	235	1 603	1 341	262
Korrigált üzemi eredmény	-17	-15	-246	-327	-235	-196	-207	-1 243	-997	-246
Bruttó eredmény	2 227	895	339	3 847	1 323	224	1 138			339

3.5. táblázat folyt.: Beszámoló – Síkvidék régió – 2016–2020 (M Ft)

SÍKVIDÉK	7 erdőgazdaság összesen					3 fafeldolgozással rendelkező erdőgazdaság összesen				
	2016	2017	2018	2019	2020	2016	2017	2018	2019	2020
Befektetett eszközök	20 163	20 725	21 577	22 381	23 007	18 145	18 641	19 477	20 311	20 910
Forgőeszközök	12 042	13 040	12 775	13 428	15 217	11 602	12 522	12 132	12 682	14 279
Pénzeszközök	6 048	6 833	6 661	6 579	8 485	5 884	6 540	6 243	6 093	7 759
Eszközök=Források	32 294	33 880	34 425	35 952	38 608	29 829	31 270	31 679	33 087	35 476
Saját tőke	24 750	25 748	26 780	27 425	27 847	22 860	23 666	24 534	25 073	25 479
Jegyzett tőke	10 168	10 714	11 070	11 260	11 260	9 262	9 638	9 854	9 954	9 954
Tőketartalék	5 913	5 888	5 968	5 988	5 888	5 226	5 201	5 281	5 301	5 201
Eredménytartalék	7 423	8 360	9 285	9 488	9 909	7 144	8 062	8 966	9 145	9 549
Adózott eredmény	933	575	577	459	419	914	554	553	442	403
Kötelezettségek	4 582	5 150	4 849	5 482	6 838	4 361	4 971	4 698	5 360	6 458
Passzív időbeli elhatárolás	2 200	2 082	2 130	2 243	2 719	1 881	1 768	1 824	1 928	2 411
Értékesítés nettó árbevétele	25 137	26 574	28 107	29 218	26 788	23 711	25 059	26 675	27 772	25 502
Egyéb bevételek	4 597	3 544	3 239	2 750	3 359	4 161	3 192	2 812	2 368	3 005
Aktivált teljesítmény	665	238	412	775	485	620	185	328	733	417
Anyagjellegű ráfordítások	15 308	16 313	17 575	18 667	16 914	14 623	15 313	16 555	17 678	15 994
Személyi jell. ráfordítások	10 988	10 913	10 798	10 814	9 954	10 249	10 186	10 106	10 155	9 356
Értékcsökkenési leírás	1 531	1 568	1 565	1 562	1 573	1 444	1 472	1 469	1 461	1 490
Egyéb ráfordítások	1 282	1 439	1 316	1 300	1 756	1 207	1 372	1 213	1 201	1 664
Üzemi eredmény	991	633	544	439	360	970	604	513	418	344
Egyéb bevétel - ráfordítás	3 315	2 105	1 923	1 548	1 603	2 954	1 820	1 599	1 265	1 341
Korrigált üzemi eredmény	-2 324	-1 472	-1 379	-1 109	-1 243	-1 984	-1 216	-1 086	-847	-997

3. A gazdasági adatok (Mérleg, Eredménykimutatás)

3.6. táblázat: EGRT – Régiók összesen 2016–2020 (M Ft)

Megnevezés	2016				2017			
	Hegy-vidék	Domb-vidék	Sík-vidék	EGRT	Hegy-vidék	Domb-vidék	Sík-vidék	EGRT
Befektetett eszközök	36 474	26 167	20 163	82 804	38 090	27 243	20 725	86 058
Forgóeszközök	18 234	14 899	12 042	45 175	23 609	15 855	13 040	52 504
Pénzeszközök	7 948	8 506	6 048	22 502	13 445	9 589	6 833	29 867
Eszközök=Források	55 255	41 191	32 294	128 740	62 154	43 303	33 880	139 337
Saját tőke	37 654	34 164	24 750	96 568	38 631	36 197	25 748	100 576
Jegyzett tőke	14 108	10 376	10 168	34 652	14 137	11 410	10 714	36 261
Tőketartalék	10 038	7 239	5 913	23 190	9 967	7 239	5 888	23 094
Eredménytartalék	11 173	13 921	7 423	32 517	12 291	15 659	8 360	36 310
Adózott eredmény	967	1 503	933	3 403	892	1 200	575	2 667
Kötelezettségek	7 340	3 818	4 582	15 740	10 253	3 586	5 150	18 989
Passzív időbeli elhatárolás	7 427	2 864	2 200	12 491	10 166	2 811	2 082	15 059
Értékesítés nettó árbevétele	37 471	31 680	25 137	94 288	38 321	33 193	26 574	98 088
Egyéb bevételek	5 138	3 199	4 597	12 934	5 133	2 642	3 544	11 319
Aktivált teljesítmény	947	739	665	2 351	937	484	238	1 659
Anyagjellegű ráfordítások	24 165	18 582	15 308	58 055	24 422	19 088	16 313	59 823
Személyi jell. ráfordítások	13 202	11 802	10 988	35 992	13 194	12 062	10 913	36 169
Értécsökkenési leírás	2 541	2 041	1 531	6 113	2 703	2 212	1 568	6 483
Egyéb ráfordítások	2 416	1 674	1 282	5 372	3 091	1 694	1 439	6 224
Üzemi eredmény	1 023	1 520	991	3 534	943	1 260	633	2 836
Egyéb bevétel - ráfordítás	2 722	1 525	3 315	7 562	2 042	948	2 105	5 095
Korrigált üzemi eredmény	-1 699	-5	-2 324	-4 028	-1 153	312	-1 472	-2 313

3.6. táblázat folyt.: EGRT – Régiók összesen 2016–2020 (M Ft)

Megnevezés	2018				2019			
	Hegy-vidék	Domb-vidék	Sík-vidék	EGRT	Hegy-vidék	Domb-vidék	Sík-vidék	EGRT
Befektetett eszközök	39 054	27 685	21 577	88 316	40 634	27 864	22 381	90 879
Forgóeszközök	25 520	17 683	12 775	55 978	24 066	18 759	13 428	56 253
Pénzeszközök	14 702	10 399	6 661	31 762	13 742	11 229	6 579	31 550
Eszközök=Források	64 913	45 555	34 425	144 893	65 337	46 845	35 952	148 134
Saját tőke	39 932	37 461	26 780	104 173	40 817	38 517	27 425	106 759
Jegyzett tőke	14 796	11 145	11 070	37 011	15 021	11 573	11 260	37 854
Tőketartalék	9 966	7 239	5 968	23 173	9 967	7 308	5 988	23 263
Eredménytartalék	13 277	16 950	9 285	39 512	14 516	17 994	9 488	41 998
Adózott eredmény	807	1 072	577	2 456	489	946	459	1 894
Kötelezettségek	12 330	4 597	4 849	21 776	10 649	4 890	5 482	21 021
Passzív időbeli elhatárolás	10 429	2 790	2 130	15 349	10 982	2 745	2 243	15 970
Értékesítés nettó árbevétele	39 331	34 993	28 107	102 431	38 089	35 250	29 218	102 557
Egyéb bevételek	3 540	2 143	3 239	8 922	3 761	2 246	2 750	8 757
Aktivált teljesítmény	921	1 221	412	2 554	1 042	1 482	775	3 299
Anyagjellegű ráfordítások	24 766	20 738	17 575	63 079	24 421	20 415	18 667	63 503
Személyi jell. ráfordítások	13 270	12 223	10 798	36 291	13 342	12 628	10 814	36 784
Értécsökkenési leírás	2 693	2 249	1 565	6 507	2 651	2 312	1 562	6 525
Egyéb ráfordítások	2 294	2 072	1 316	5 682	2 065	2 248	1 300	5 613
Üzemi eredmény	791	1 079	544	2 414	415	876	439	1 730
Egyéb bevétel - ráfordítás	1 246	71	1 923	3 240	1 696	-2	1 548	3 242
Korrigált üzemi eredmény	-475	1 008	-1 379	-846	-1 232	878	-1 109	-1 463

3.6. táblázat folyt.: EGRT – Régiók összesen 2016–2020 (M Ft)

Megnevezés	2020				EGRT				
	Hegy-vidék	Domb-vidék	Sík-vidék	EGRT	2016	2017	2018	2019	2020
Befektetett eszközök	42 035	28 443	23 007	93 485	82 804	86 058	88 316	90 879	93 485
Forgóeszközök	24 777	20 048	15 217	60 042	45 175	52 804	55 978	56 253	60 042
Pénzeszközök	15 929	12 553	8 485	36 967	22 502	29 867	31 762	31 550	36 967
Eszközök=Források	69 051	49 739	38 608	157 398	128 740	139 337	144 893	148 134	157 398
Saját tőke	41 781	39 496	27 847	109 124	96 568	100 576	104 173	106 759	109 124
Jegyzett tőke	15 026	11 575	11 260	37 861	34 652	36 261	37 011	37 854	37 861
Tőketartalék	9 985	7 263	5 888	23 136	23 190	23 094	23 173	23 263	23 136
Eredménytartalék	15 051	18 902	9 909	43 862	32 517	36 310	39 512	41 998	43 862
Adózott eredmény	971	980	419	2 370	3 403	2 667	2 456	1 894	2 370
Kötelezettségek	12 390	6 061	6 838	25 289	15 740	18 989	21 776	21 021	25 289
Passzív időbeli elhatárolás	7 168	3 189	2 719	13 076	12 491	15 059	15 349	15 970	13 076
Értékesítés nettó árbevétele	32 926	31 893	26 788	91 607	94 288	98 088	102 431	102 557	91 607
Egyéb bevételek	4 315	2 768	3 359	10 442	12 934	11 319	8 922	8 757	10 442
Aktivált teljesítmény	-292	682	485	875	2 351	1 659	2 554	3 299	875
Anyagjellegű ráfordítások	19 446	18 028	16 914	54 388	58 055	59 823	63 079	63 503	54 388
Személyi jell. ráfordítások	11 966	10 894	9 954	32 814	35 992	36 169	36 291	36 784	32 814
Értékcsökkenési leírás	2 554	2 378	1 573	6 505	6 113	6 483	6 507	6 525	6 505
Egyéb ráfordítások	2 211	2 479	1 756	6 446	5 372	6 224	5 682	5 613	6 446
Üzemi eredmény	871	662	360	1 893	3 534	2 836	2 414	1 730	1 893
Egyéb bevétel - ráfordítás	2 104	289	1 603	3 996	7 562	5 095	3 240	3 242	3 996
Korrigált üzemi eredmény	-1 233	373	-1 243	-2 103	-4 028	-2 313	-846	-1 463	-2 103

Az eszközökön belül három mérlegfőcsoportot tudunk elkülöníteni, ebből számunkra kettő relevánsabb: a befektetett eszközök és a forgóeszközök. Előbbi esetében egyértelműen a tárgyi eszközök dominálnak, amelyek többek között saját, illetve vagyongazdálkodásba vett ingatlanokból (épületek, irodák, faipari üzemek, utak, vasutak, vadvédelmi kerítések, közjóléti berendezések stb.), műszaki (pl. terepjárók, munkagépek és kiegészítőik) és egyéb (a tevékenységet közvetlenül szolgáló) berendezésekből, a tenyészállatokból, valamint beruházásokból és fejlesztésekből (pl. erdőtelepítés, közjóléti beruházások) és ezek halmozott értékcsökkenéséből tevődnek össze. Mindezek mellett az erdőgazdaságok kisebb mértékben rendelkeznek részesedésekkel, vagy esetlegesen szoftverekkel, ezáltal az immateriális javak és befektetett pénzügyi eszközök szerepe marginálisnak tekinthető. A forgóeszközök gyarapodása elsősorban a pénzeszközök ugrásszerű emelkedésének köszönhető, amely 2016 és 2020 között több, mint 64%-os növekedést mutatott. A forgóeszközök (3.3 ábra) összesen ugyanezen időszak alatt 45,2 milliárd Ft-ról 62,3 milliárd Ft-ra duzzadtak (37,8%-os növekedés).

Az összes hozam döntő részét az árbevétel teszi ki. A kiegészítő mellékletekből kiolvasható, hogy az árbevételt több ágazat generálja, legnagyobb része a fakitermelésből származik, a legtöbb erdőgazdaságnál meghatározó még a vadgazdálkodás, a fafeldolgozás (12 erdőgazdaságnál), illetve további tételek is fellelhetők, mint például a mag- és csemetetermelés, közjóléti szolgáltatások és egyéb más tevékenységek. A hagyományos erdőgazdálkodás, mint alaptervevényesség jövedelmezősége relatíve alacsony, a vizsgált időszakban az árbevétel 2-4%-a körül mozgott (3.4 ábra).

3. A gazdasági adatok (Mérleg, Eredménykimutatás)

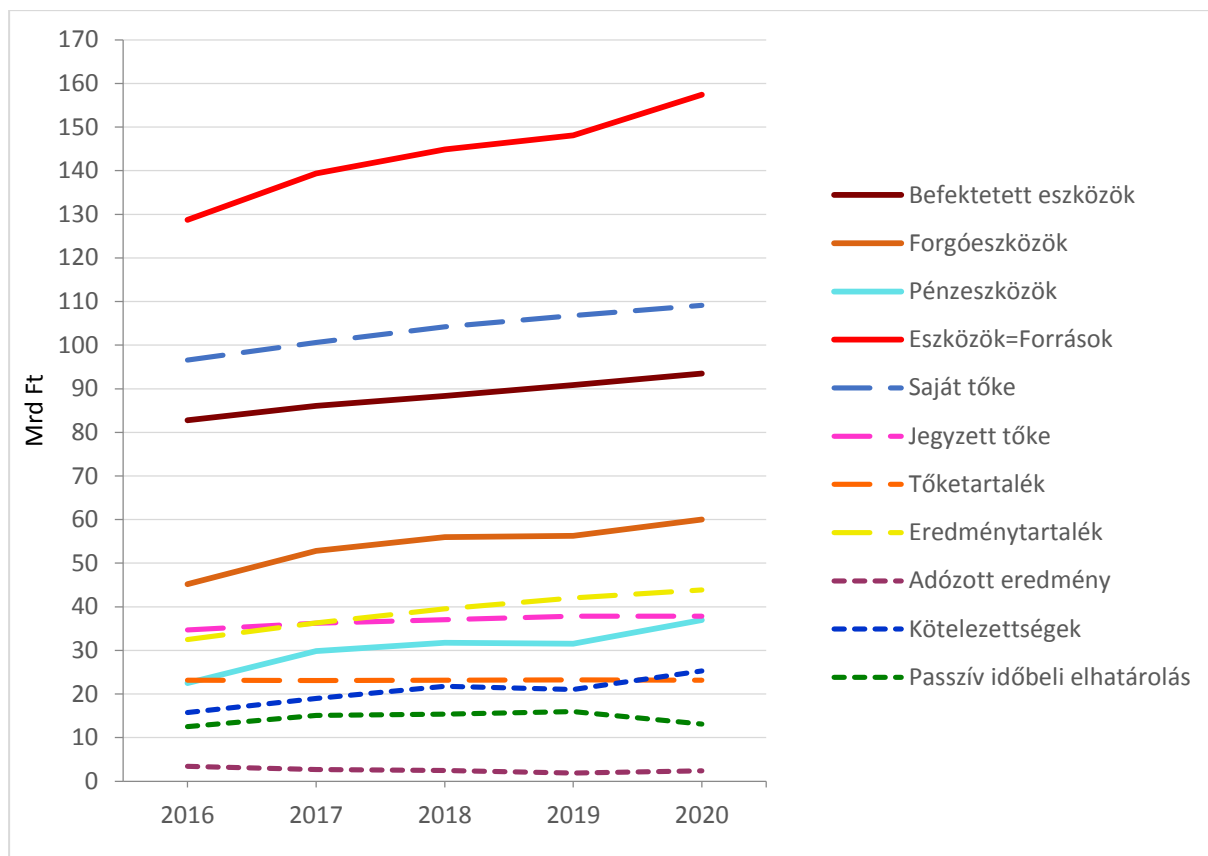

3.3. ábra: EGRT – Mérleg 2016–2020

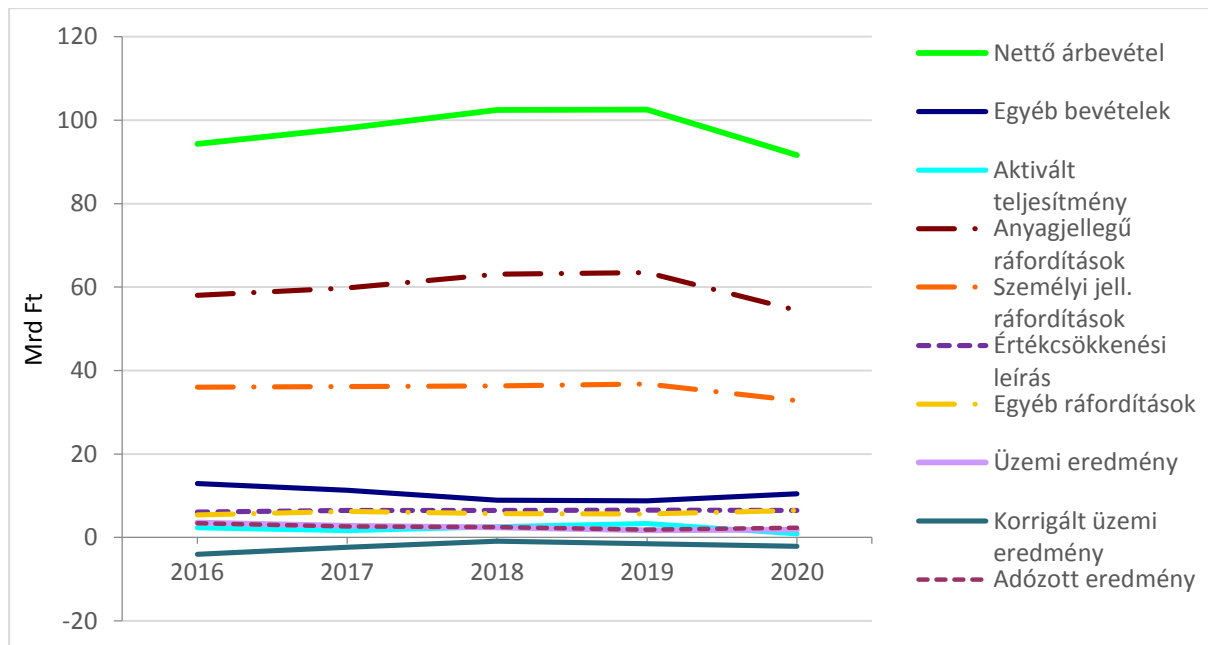

3.4. ábra: EGRT – Eredménykimutatás 2016–2020

Vállalti szervezésű ffeldolgozó EGRT-k beszámolója

Az 1970-es vertikális integráció az erdőgazdálkodás és a ffeldolgozás/faipar vállalati egyesítését célozta (Fatermesztés – Fahasznosítás), de mára már csak kb. az EGRT-k felében maradt fenn, sajátos külön csoportot alkotnak.

3. A gazdasági adatok (Mérleg, Eredménykimutatás)

3.7. táblázat: Fafeldolgozást végző és nem végző EGRT-k – Eredménykimutatás – 2016–2020 (M Ft)

Megnevezés	EGRT-k VAN fafeldolgozás(12 Zrt.)					EGRT-k (22 Zrt.)				
	2016	2017	2018	2019	2020	2016	2017	2018	2019	2020
Értékesítés nettó árbevétele	61 489	64 874	67 326	67 371	59 802	94 288	98 088	102 431	102 557	91 607
Egyéb bevételek	7 497	6 112	5 145	4 489	6 278	12 934	11 319	8 922	8 757	10 442
Aktivált teljesítmény	1 614	993	1 505	2 232	593	2 351	1 659	2 554	3 299	875
Anyagjellegű ráfordítások	38 267	40 236	42 061	42 121	36 150	58 055	59 823	63 079	63 503	54 388
Személyi jell. ráfordítások	22 581	22 503	22 518	23 004	20 433	35 992	36 169	36 291	36 784	32 814
Értécsökkenési leírás	3 938	4 143	4 170	4 167	4 060	6 113	6 483	6 507	6 525	6 505
Egyéb ráfordítások	3 123	3 578	3 556	3 225	3 903	5 372	6 224	5 682	5 613	6 446
Üzemi eredmény	2 688	2 028	1 726	1 028	1 336	3 534	2 836	2 414	1 730	1 893
Korrigált üzemi eredmény	-1 686	-506	117	-334	-1 039	-4 028	-2 313	-846	-1 463	-2 103
Adózott eredmény	2 555	1 880	1 728	1 135	1 613	3 403	2 667	2 456	1 894	2 370

Megnevezés	EGRT-k NINCS fafeldolgozás(10 Zrt.)					EGRT-k VAN fafeldolgozás(12 Zrt.)				
	2016	2017	2018	2019	2020	2016	2017	2018	2019	2020
Értékesítés nettó árbevétele	32 799	33 214	35 105	35 186	31 805	61 489	64 874	67 326	67 371	59 802
Egyéb bevételek	5 437	5 207	3 777	4 268	4 164	7 497	6 112	5 145	4 489	6 278
Aktivált teljesítmény						1 614	993	1 505	2 232	593
Anyagjellegű ráfordítások	19 788	19 587	21 018	21 382	18 238	38 267	40 236	42 061	42 121	36 150
Személyi jell. ráfordítások	13 411	13 666	13 773	13 780	12 381	22 581	22 503	22 518	23 004	20 433
Értécsökkenési leírás						3 938	4 143	4 170	4 167	4 060
Egyéb ráfordítások	2 249	2 646	2 126	2 388	2 543	3 123	3 578	3 556	3 225	3 903
Üzemi eredmény	846	808	688	702	557	2 688	2 028	1 726	1 028	1 336
Korrigált üzemi eredmény	-2 342	-1 807	-963	-1 129	-1 064	-1 686	-506	117	-334	-1 039
Adózott eredmény	848	787	728	759	757	2 555	1 880	1 728	1 135	1 613

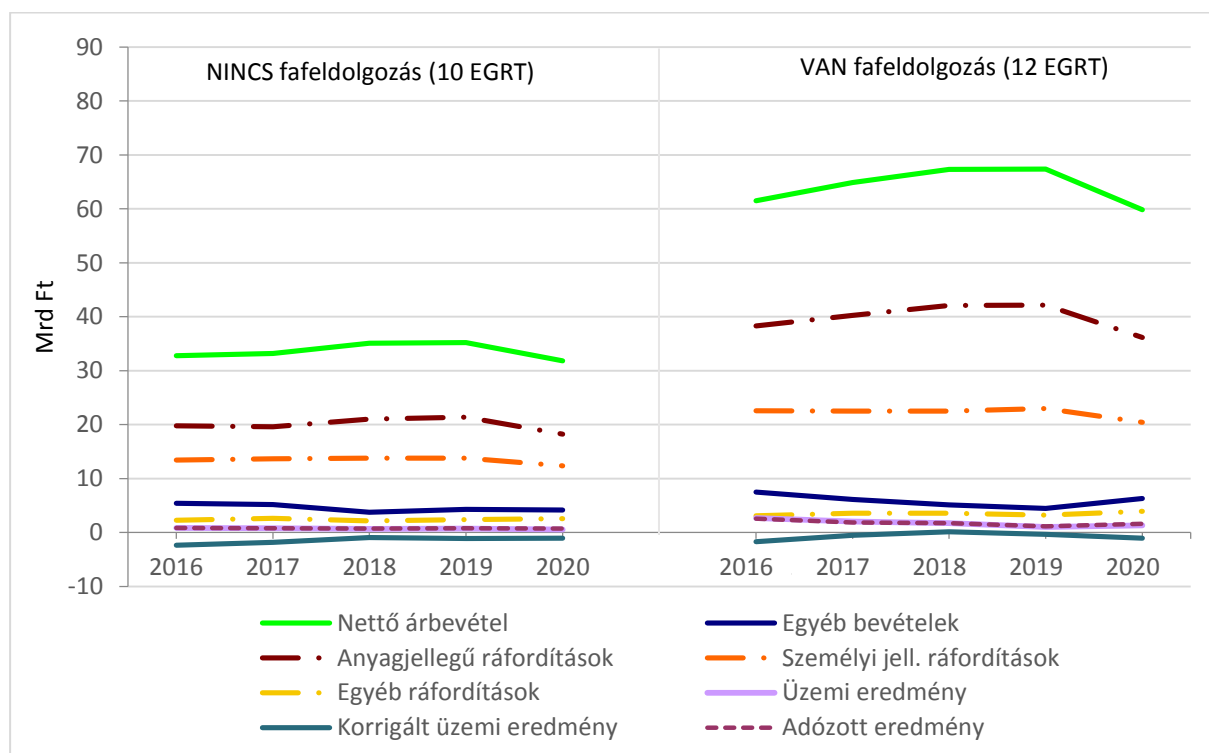

3.5. ábra: Fafeldolgozással rendelkező és nem rendelkező EGRT-k – Eredménykimutatás 2016–2020

3. A gazdasági adatok (Mérleg, Eredménykimutatás)

Az EGRT – 2016–2020 időszak fejlődése

A 2016–2020 változást két tényezőre (2016–2019, 2019–2020) bontottuk, bemutatva a folyamat és az év hatását.

3.8. táblázat: EGRT-k számviteli beszámolója 2016–2020

Megnevezés	2016		2017		2018		2019		2020		20/16	19/16	20/19
	M Ft	%	M Ft	M Ft	M Ft	%	M Ft	%	%	%	%	%	
Befektetett eszköz	BE	82 804	64	86 058	88 316	90 879	61	93 485	59	113	110	103	
Forgó eszköz	FE	45 175	35	52 804	55 978	56 253	38	60 042	38	133	119	107	
Pénzügyi eszköz	PE	22 502	17,5	29 867	31 762	31 550	21,3	36 967	23,5	164	140	117	
Eszköz=Forrás összes E=F	E=F	128 740	100	139 337	144 893	148 134	100	157 398	100	122	115	106	
Saját tőke	ST	96 568	75	100 576	104 173	106 759	72	109 124	69	113	111	102	
Jegyzett tőke	JT	34 652	27	36 261	37 011	37 854	25,5	37 861	30	109	109	100	
Tőketartalék	TT	23 190	18	23 094	23 173	23 263	15,7	23 136	18	100	100	100	
Eredmény tartalék	ET	32 517	25	36 310	39 512	41 998	28,4	43 862	34,4	135	129	104	
Adózott eredmény	ADE	3 403	2,6	2 667	2 456	1 894	1,3	2 370	1,5	70	56	125	
Kötelezettség	KÖT	15 740	12	18 989	21 776	21 021	14	25 289	16	161	134	120	
Passzív időbeli elh.	PIE	12 491	10	15 059	15 349	15 970	11	13 076	10	105	128	82	
Árbevétel	ARB	94 288	100	98 088	102 431	102 557	100	91 607	100	97	109	89	
Egyéb bevétel	EB	12 934	14	11 319	8 922	8 757	8,5	10 442	11,4	81	68	119	
Aktivált saját telj.	AST	2 351	2,5	1 659	2 554	3 299	3,2	875	1,0	37	140	27	
Anyag jellegű ráford.	ANY	58 055	62	59 823	63 079	63 503	62	54 388	59	94	109	86	
Személyi jell. ráford.	SZEM	35 992	38	36 169	36 291	36 784	36	32 814	36	91	102	89	
Értékcsökkenési leírás	ÉCS	6 113	6,5	6 483	6 507	6 525	6,4	6 505	7,1	106	107	100	
Egyéb ráfordítás	ER	5 372	5,7	6 224	5 682	5 613	5,5	6 446	7,0	120	104	115	
Üzemi (üzleti) eredm.	ÜE	3 534	3,7	2 836	2 414	1 730	1,7	1 893	2,1	54	49	109	
EB-ER		7 562	8,0	5 095	3 240	3 242	3,2	3 996	4,4	53	45	123	
Korrigált üzemi ered.	KÜE	-4 028	-4,2	-2 313	-846	-1 463	-1,4	-2 103	-2,3	52	36	144	
Adózott eredmény	ADE	3 403	3,6	2 667	2 456	1 894	1,8	2 370	2,6	70	56	125	
ADE/BE		4,1		3,1	2,8	2,1		2,5		61	51	119	
ADE/(E-F)		2,6		1,9	1,7	1,3		1,5		58	50	115	
ADE/ST		3,5		2,7	2,4	1,8		2,2		63	51	122	
ADE/ARB		3,6		2,7	2,4	1,8		2,6		42	50	144	

E=F – az eszközök és a források megegyeznek

A befektetett eszközökben csak az ún. működtető vagyonszervek eszközei szerepelnek, az erdő (erdőföld, élőfákészlet) nincs kimutatva. Kiemelkedik a pénzeszköz növekedése.

Az eredménykimutatás az összköltség eljárás szerinti felépítésben jelenik meg (a forgalmi költség eljárást a későbbiekben alkalmazzák, annak vizsgálata így most nem aktuális).

Az Eredmény/Mérleg tétel mutatók mellett természetesen az Eredmény/Árbevétel arány is romlik (de 2020-ban 2019-hez képest váratlanul javult).

A számviteli beszámoló kiegészítő mellékletében nagyon sok (vagyon, jövedelmi és pénzügyi) mutatót gépiesen meghatároznak, de ezek vizsgálata, elemzése, a trend (csak bázis és tárgy év) bemutatása általában nem történik meg.

Az Eszközök-Források összetétele évente csak kevésbé változik (kivétel a 2020).

Viszonylagosan csökken a befektetett eszközök, a saját tőke, a jegyzett tőke, a tőketartalék, a passzív időbeli elhatárolás aránya.

Növekszik a forgóeszközök, a pénzeszközök, az eredménytartalék és a kötelezettségek aránya. Az éves MSZE-ADE alacsony értéke lassan halmozódik az eredménytartalékban. A pénzeszközök értéke portfólió szinten egyre jobban meghaladja a kötelezettségeket.

Az árbevétel növekedése már 2019-ben megtört, amelyet követett a 2020. évi visszaesés, amely megjeleni az (anyag és személyi jellegű) ráfordításokban is, érdekes módon az üzemi eredmény 2019-hez képest javult. (Az árbevétel további alakulása újabb módosulásokat generálhat.)

3.3. Régiók beszámolóí 2016–2020

A rövidtávra visszatekintés a 2016–2020 időszakot érinti, és itt is a regionális és fafeldolgozási különbségekre figyelünk. Régióként a 2016–2020 a legújabb időszak, a 2020. évi visszaeséssel.

Az általános információk az egyes régiókra is jellemzők.

3.9. táblázat: Hegyvidék – Mérleg 2016–2020 (M Ft)

Megnevezés		2016		2017	2018	2019		2020		20/16	19/16	20/19
		M Ft	%	M Ft	M Ft	M Ft	%	M Ft	%	%	%	%
Befektetett eszköz	BE	36 474	66	38 090	39 054	40 634	62	42 035	61	115	111	103
Forgó eszköz	FE	18 234	33	23 609	25 520	24 066	37	24 777	36	136	132	103
Pénzügyi eszköz	PE	7 948	14	13 445	14 702	13 742	21	15 929	23	200	173	116
Eszköz-Forrás összes		55 255	100	62 154	64 913	65 337	100	69 051	100	125	118	106
Saját tőke	ST	37 654	68	38 631	39 932	40 817	62	41 781	61	114	108	102
Jegyzett tőke	JT	14 108	26	14 137	14 796	15 021	23	15 026	22	107	106	100
Tőketartalék	TT	10 038	18	9 967	9 966	9 967	15	9 985	14	99	99	100
Eredmény tartalék	ET	11 173	20	12 291	13 277	14 516	22	15 051	22	135	130	104
Adózott eredmény	ADE	967	1,8	892	807	489	0,8	971	1,4	100	51	199
Kötelezettség	KÖT	7 340	7,5	10 253	12 330	10 649	16,3	12 390	17,9	169	145	116
Passzív időbeli elh.	PIE	7 427	13,4	10 166	10 429	10 982	16,8	7 168	10,4	97	148	65

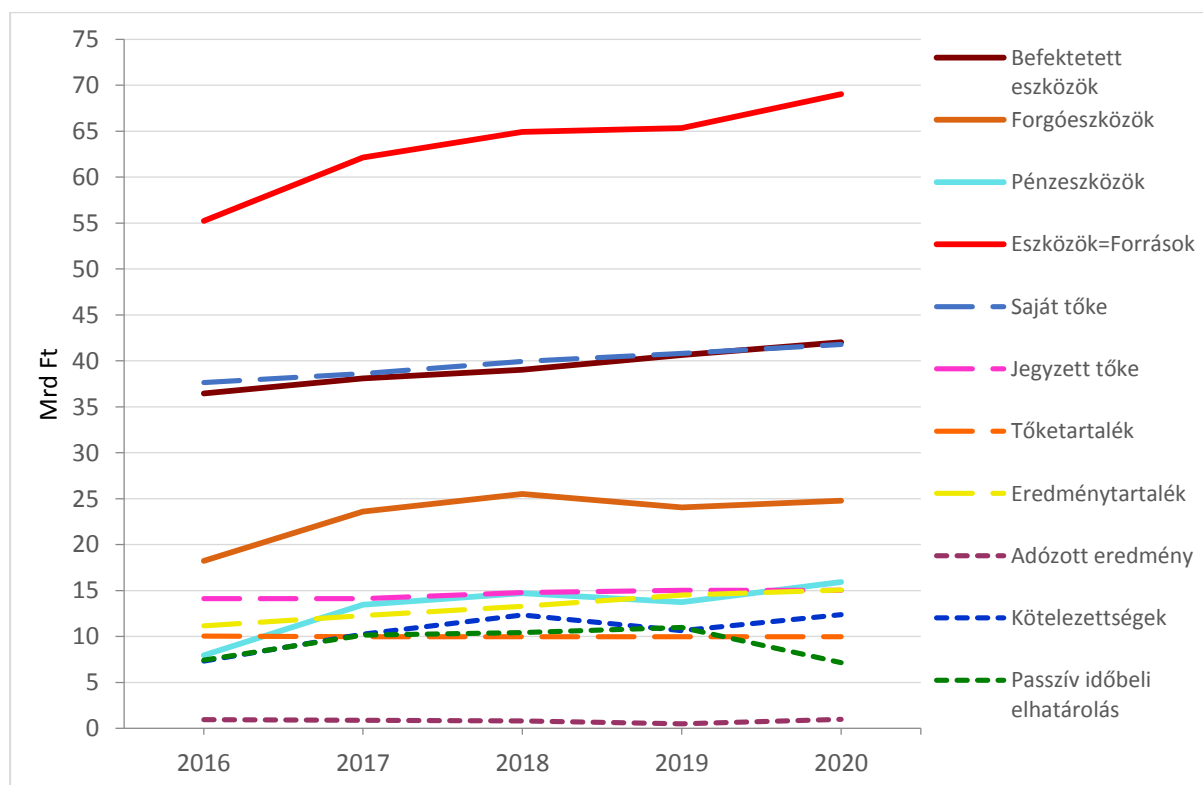

3.6. ábra: Hegyvidék – Mérleg 2016–2020

3. A gazdasági adatok (Mérleg, Eredménykimutatás)

3.10. táblázat: Hegyvidék – Eredménykimutatás 2016–2020 (M Ft)

Megnevezés	2016		2017		2018		2019		2020		20/16	19/16	20/19
	M Ft	%	M Ft	M Ft	M Ft	M Ft	M Ft	%	M Ft	%	%	%	%
Árbevétel	ÁRB	37 471	100	38 321	39 331	38 089	100	32 926	100	88	102	86	
Egyéb bevétel	EB	5 138	13,7	5 133	3 540	3 761	9,9	4 315	13,1	84	73	115	
Aktivált saját telj.	AST	947	2,5	937	921	1 042	2,7	-292	-0,9	-	-	-	
Anyag jellegű ráford.	ANY	24 165	64	24 422	24 766	24 421	64	19 446	59	80	101	80	
Személyi jell. ráford.	SZEM	13 202	35	13 194	13 270	13 342	35	11 966	36	91	101	114	
Értécsökkenési leírás	ÉCS	2 541	6,8	2 703	2 693	2 651	7,0	2 554	7,8	101	104	96	
Egyéb ráfordítás	ER	2 416	6,4	3 091	2 294	2 065	5,4	2 211	6,7	92	85	107	
Üzemi eredmény	ÜE	1 023	2,7	943	791	415	1,1	871	2,6	85	41	210	
EB-ER		2 722	7,3	2 042	1 246	1 696	4,5	2 104	6,4	77	62	124	
Korrigált üzemi ered.	KÜE	-1 699	-	-1 153	-475	-1 232	-	-1 233	-	-	-	-	
Adózott eredmény	ADE	967	2,6	892	807	489	1,3	971	2,9	100	51	199	
ADE/BE		2,7	2,7	2,3	2,1	1,2	1,2	2,3	2,3				
ADE/(E-F)		1,8	1,8	1,4	1,2	0,7	0,7	1,4	1,4				
ADE/ST		2,6	2,6	2,3	2,2	1,2	1,2	2,3	2,3				
ADE/ÁRB		2,6	2,6	2,3	2,1	1,3	1,3	2,9	2,9				

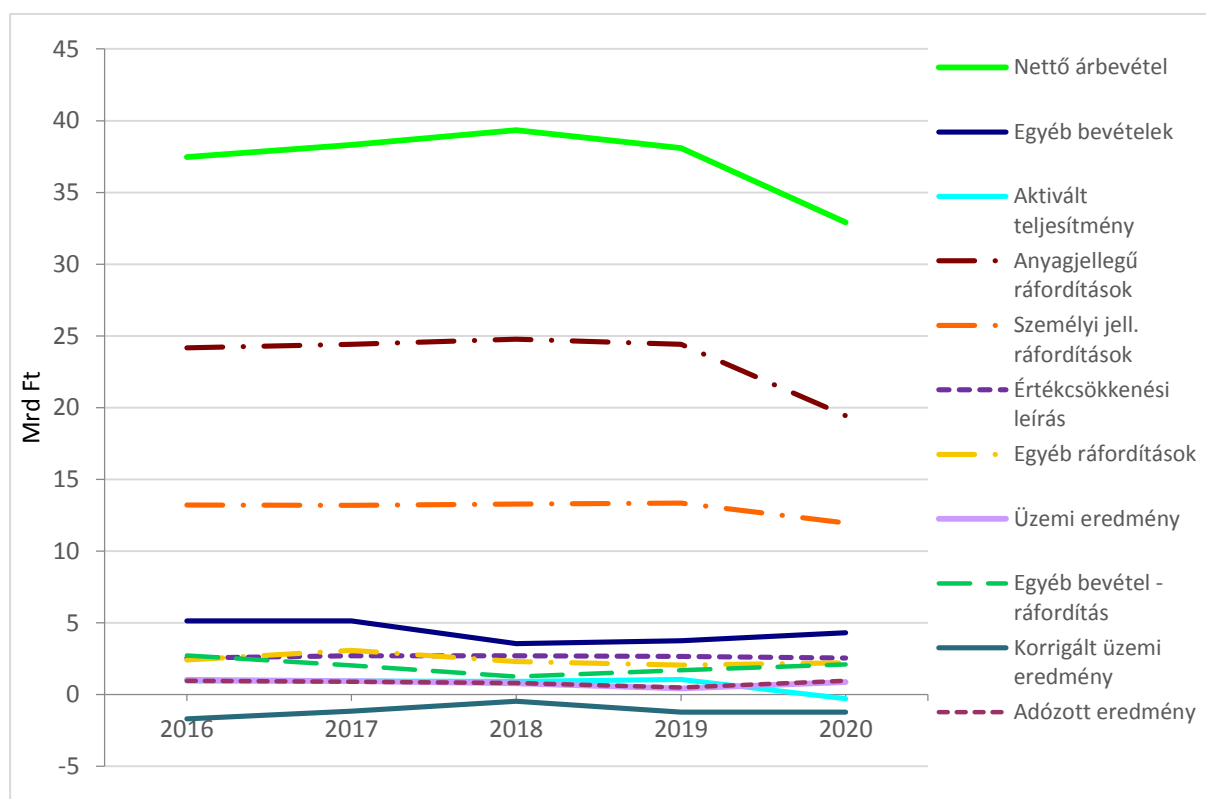

3.7. ábra: Hegyvidék – Eredménykimutatás 2016–2020

3. A gazdasági adatok (Mérleg, Eredménykimutatás)

3.11. táblázat: Dombvidék – Mérleg 2016–2020 (M Ft)

Megnevezés		2016		2017	2018	2019		2020		20/16	19/16	20/19
		M Ft	%	M Ft	M Ft	M Ft	%	M Ft	%	%	%	%
Befektetett eszköz	BE	26 167	64	27 243	27 685	27 864	59	28 443	57	109	106	102
Forgó eszköz	FE	14 899	36	15 855	17 683	18 759	40	20 048	40	135	126	107
Pénzügyi eszköz	PE	8 506	21	9 589	10 399	11 229	24	12 553	25	148	132	112
Eszköz-Forrás összes		41 191	100	43 303	45 555	46 845	100	49 739	100	121	114	106
Saját tőke	ST	34 164	83	36 197	37 461	38 517	82	39 496	79	116	113	103
Jegyzett tőke	JT	10 376	25	11 410	11 145	11 573	30	11 575	29	112	112	100
Tőketartalék	TT	7 239	18	7 239	7 239	7 308	16	7 263	15	100	101	99
Eredmény tartalék	ET	13 921	34	15 659	16 950	17 994	38	18 902	38	136	129	105
Adózott eredmény	ADE	1 503	3,6	1 200	1 072	946	2,0	980	2,0	65	63	104
Kötelezettség	KÖT	3 818	9,3	3 586	4 597	4 890	10,4	6 061	12,2	159	128	124
Passzív időbeli elh.	PIE	2 864	7,0	2 811	2 790	2 745	5,9	3 189	6,4	111	96	116

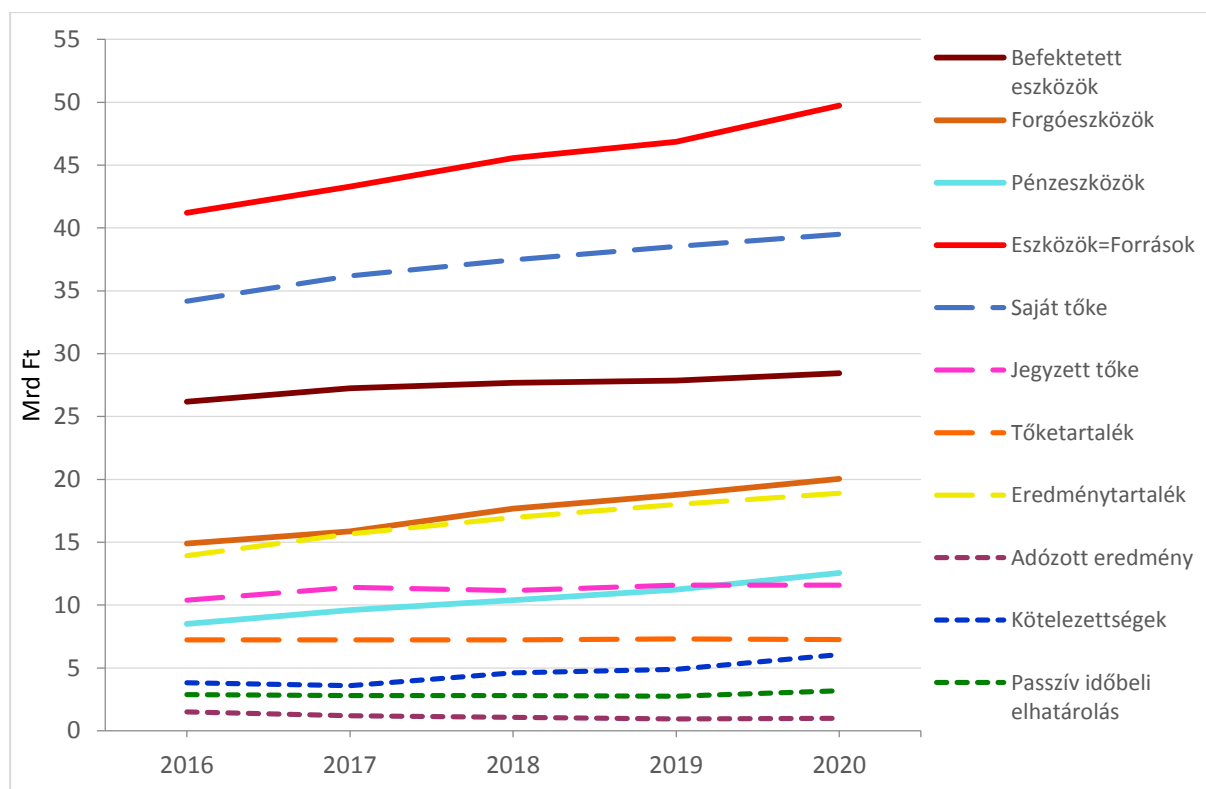

3.8. ábra: Dombvidék – Mérleg 2016–2020

3. A gazdasági adatok (Mérleg, Eredménykimutatás)

3.12. táblázat: Dombvidék – Eredménykimutatás 2016–2020 (M Ft)

Megnevezés	2016		2017	2018	2019		2020		20/16	19/16	20/19	
	M Ft	%	M Ft	M Ft	M Ft	%	M Ft	%	%	%	%	
Árbevétel	ÁRB	31 680	100	33 193	34 993	35 250	100	31 893	100	101	111	90
Egyéb bevétel	EB	3 199	10,1	2 642	2 143	2 246	6,4	2 768	8,7	87	70	123
Aktivált saját telj.	AST	739	2,3	484	1 221	1 482	4,2	682	2,1	92	201	46
Anyag jellegű ráford.	ANY	18 582	59	19 088	20 738	20 415	58	18 028	57	97	110	88
Személyi jell. ráford.	SZEM	11 802	37	12 062	12 223	12 628	36	10 894	34	92	107	86
Értékcsökkenési leírás	ÉCS	2 041	6,4	2 212	2 249	2 312	6,6	2 378	7,5	117	113	103
Egyéb ráfordítás	ER	1 674	5,3	1 694	2 072	2 248	6,4	2 479	7,8	148	134	110
Üzemi eredmény	ÜE	1 520	4,8	1 260	1 079	876	2,5	662	2,1	44	58	76
EB-ER		1 525	4,8	948	71	-2	-	289	0,9	-	-	-
Korrigált üzemi ered.	KÜE	-5	-	312	1 008	878	2,5	373	1,2	-	-	-
Adózott eredmény	ADE	1 503	4,7	1 200	1 072	946	2,7	980	3,1	65	63	104
ADE/BE		5,7	5,7	4,4	3,9	3,4	3,4	3,4	3,4			
ADE/(E-F)		3,6	3,6	2,8	2,4	2,0	2,0	2,0	2,0			
ADE/ST		5,1	5,1	3,3	2,9	2,5	2,5	2,5	2,5			
ADE/ÁRB		4,7	4,7	3,6	3,1	2,7	2,7	3,1	3,1			

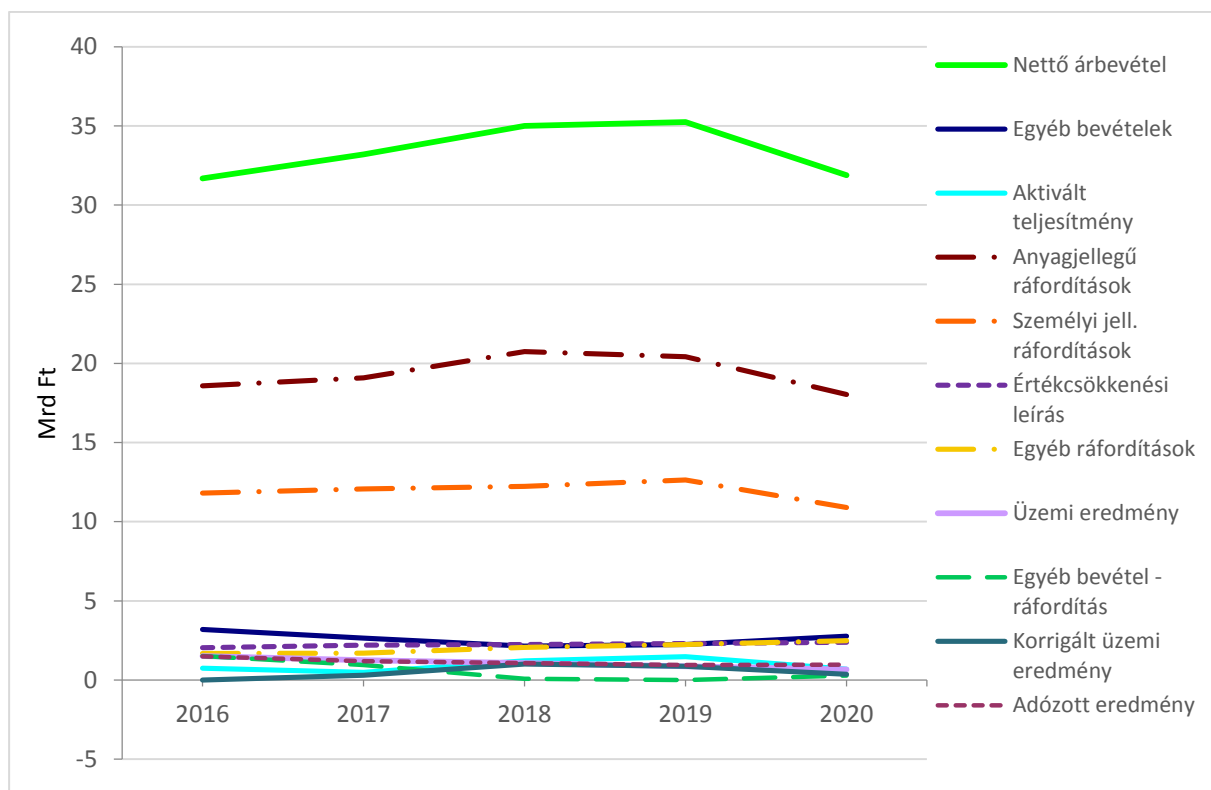

3.9. ábra: Dombvidék – Eredménykimutatás 2016–2020

3. A gazdasági adatok (Mérleg, Eredménykimutatás)

3.13. táblázat: Síkvidék – Mérleg 2016–2020 (M Ft)

Megnevezés		2016		2017	2018	2019		2020		20/16	19/16	20/19
		M Ft	%	M Ft	M Ft	M Ft	%	M Ft	%	%	%	%
Befektetett eszköz	BE	20 163	62	20 725	21 577	22 381	62	23 007	60	114	90	103
Forgó eszköz	FE	12 042	37	13 040	12 775	13 428	37	15 217	39	126	112	113
Pénzügyi eszköz	PE	6 048	19	6 833	6 661	6 579	18	8 485	22	140	109	129
Eszköz-Forrás összes		32 294	100	33 880	34 425	35 952	100	38 608	100	120	111	107
Saját tőke	ST	24 750	77	25 748	26 780	27 425	76	27 847	72	113	111	102
Jegyzett tőke	JT	10 168	31	10 714	11 070	11 260	31	11 260	29	111	111	100
Tőketartalék	TT	5 913	18	5 888	5 968	5 988	17	5 888	15	100	101	98
Eredmény tartalék	ET	7 423	23	8 360	9 285	9 488	26	9 909	26	133	128	104
Adózott eredmény	ADE	933	2,9	575	577	459	1,3	419	1,1	45	49	91
Kötelezettség	KÖT	4 582	14,2	5 150	4 849	5 482	15,2	6 838	17,7	149	120	125
Passzív időbeli elh.	PIE	2 200	6,8	2 082	2 130	2 243	6,2	2 719	7,0	124	102	121

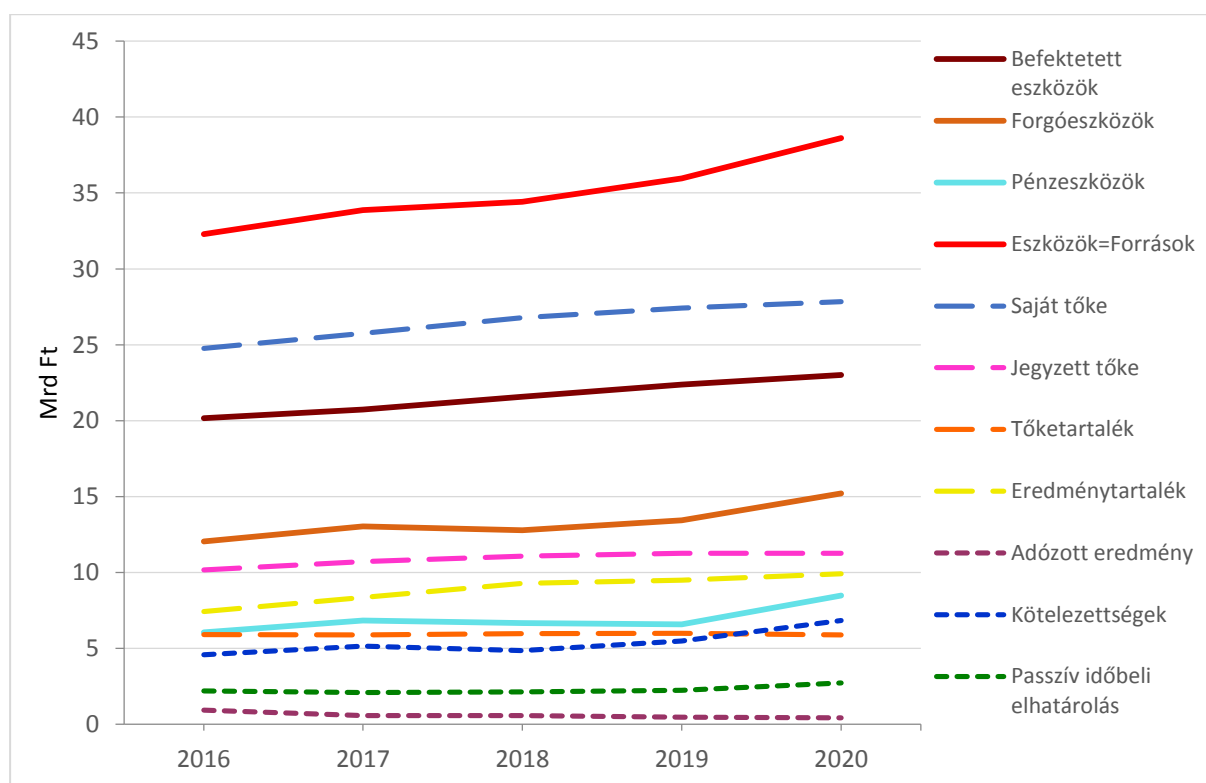

3.10. ábra: Síkvidék – Mérleg 2016–2020

3. A gazdasági adatok (Mérleg, Eredménykimutatás)

3.14. táblázat: Síkvidék – Eredménykimutatás 2016–2020 (M Ft)

Megnevezés	2016		2017	2018	2019		2020		20/16	19/16	20/19	
	M Ft	%	M Ft	M Ft	M Ft	%	M Ft	%	%	%	%	
Árbevétel	ÁRB	25 137	100	26 574	28 107	29 218	100	26 788	100	107	116	62
Egyéb bevétel	EB	4 597	18	3 544	3 239	2 750	9	3 359	13	73	60	122
Aktivált saját telj.	AST	665	2,6	238	412	775	2,7	485	1,8	73	117	63
Anyag jellegű ráford.	ANY	15 308	61	16 313	17 575	18 667	64	16 914	63	110	122	91
Személyi jell. ráford.	SZEM	10 988	44	10 913	10 798	10 814	37	9 954	37	91	98	92
Értécsökkenési leírás	ÉCS	1 531	6,1	1 568	1 565	1 562	5,3	1 573	5,9	103	102	101
Egyéb ráfordítás	ER	1 282	5	1 439	1 316	1 300	4,4	1 756	7	137	101	133
Üzemi eredmény	ÜE	991	3,9	633	544	439	1,5	360	1,3	36	44	82
EB-ER		3 315	3,9	2 105	1 923	1 548	5,3	1 603	6,0	48	47	104
Korrigált üzemi ered.	KÜE	-2 324	-	-1 472	-1 379	-1 109	-	-1 243	-	-	-	-
Adózott eredmény	ADE	933	3,7	575	577	459	1,6	419	1,6	45	49	91
ADE/BE		4,6	4,6	2,8	2,7	2,1	4,6	1,8	1,8			
ADE/(E-F)		2,9	2,9	1,7	1,7	1,3	2,9	1,1	1,1			
ADE/ST		3,8	3,8	2,2	2,2	1,7	3,8	1,5	1,5			
ADE/ÁRB		3,7	3,7	2,2	2,1	1,6	3,7	1,6	1,6			

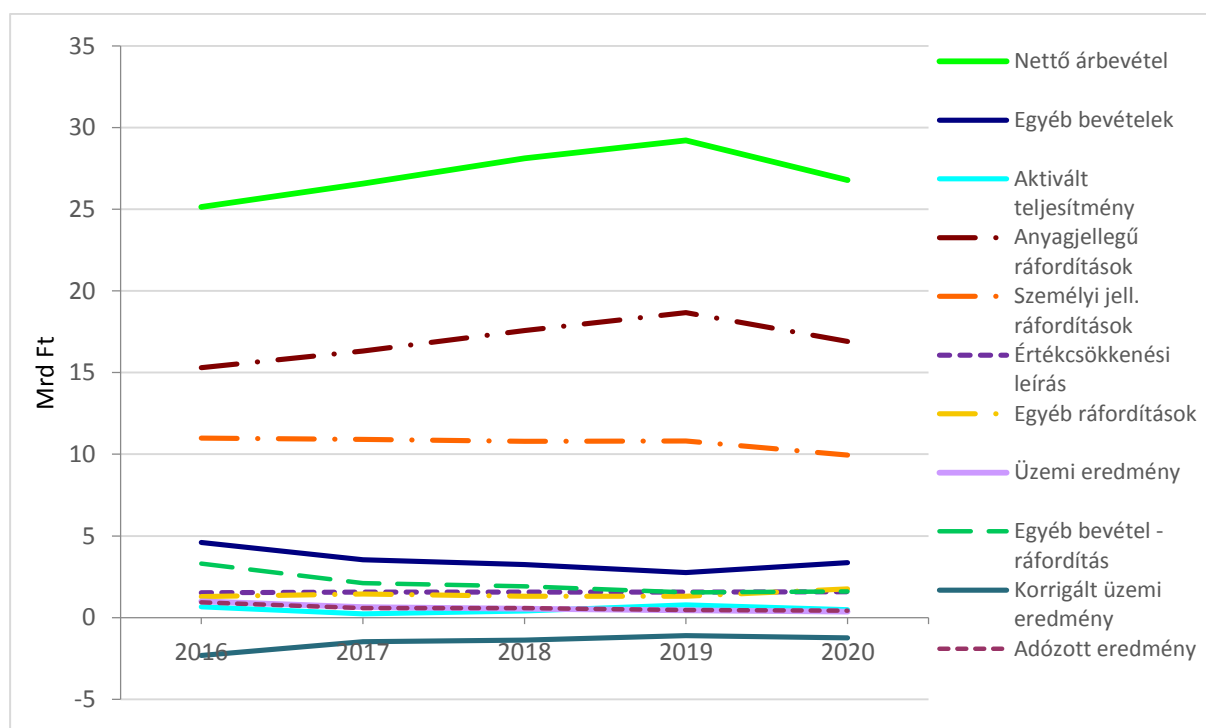

3.11. ábra: Síkvidék – Eredménykimutatás 2016–2020

A régiók mérlegei és eredménykimutatásai nagyságának és összetételének változását a táblázati értékek elemzésre alkalmas módon mutatják, az ábrák pedig szemléltetik.

Régiók beszámolója 2016–2020

A rövidtávra visszatekintés a 2016–2020 időszakot érinti, és itt is a regionális és fafeldolgozási különbségekre figyelünk. Régióként a 2016–2020 a legújabb időszak, a 2020. évi visszaeséssel.

Az általános információk az egyes régiókra is jellemzők.

A mérlegtételek az idővel általában nőnek, és ez vonatkozik a 2019–2020-as relációra is. Az eszközök közül a forgóeszköz (itt is a pénzeszköz), a források közül az eredménytartalék (nyereség halmozódás) volt a legjelentősebb.

A hozamokból az árbevétel már 2018-ban elérte a csúcst. A 2020. évi visszaesését a ráfordítások is követték, így a hullámzó (de 2019-ben legalacsonyabb) üzemi eredmény és adózott eredmény lényegesen nem változott (2019-hez képest nőtt). Az erdőgazdasági kiszervezések következtében az anyag jellegű szolgáltatások a legmagasabbak (a fatermesztéshez az input nagy része naturália, beárazás nélkül). Az eszköznövekedéshez kapcsolódó értékcsökkenési leírás alig növekedett, az egyéb ráfordítás sem változott. (A 2021. év mutatja majd meg, hogy a 2020. évi alacsony teljesítmények az egyszeri hatások következménye-e, hogyan sikerül visszaállni a hozam-ráfordítás trendre.)

A Hegyvidékhez hasonlóan a Dombvidéken is a mérlegtételek az idővel általában nőnek, és ez vonatkozik a 2019–2020-as relációra is. Az eszközök közül a forgóeszköz (itt is a pénzeszköz), a források közül az eredménytartalék (nyereség halmozódás) volt a legjelentősebb.

A Régiók Mérlegei és Eredménykimutatásai nagyságának és összetételének változását a táblázati értékek elemzésre alkalmas módon mutatják, az ábrák pedig szemléltetik.

A regionális beszámolók összevetése

3.15. táblázat: Beszámoló – Régiók 2016–2020 (M Ft)

Megnevezés	2016			2017			2018			2019			2020		
	Hegy- vidék	Domb- vidék	Sík- vidék	Hegy- vidék	Domb- vidék	Sík- vidék	Hegy- vidék	Domb- vidék	Sík- vidék	Hegy- vidék	Domb- vidék	Sík- vidék	Hegy- vidék	Domb- vidék	Sík- vidék
Befektetett eszköz	36 474	26 167	20 163	38 090	27 243	20 725	39 054	27 685	21 577	40 634	27 864	22 381	42 035	28 443	23 007
Forgó eszköz	18 234	14 899	12 042	23 609	15 855	13 040	25 520	17 683	12 775	24 066	18 759	13 428	24 777	20 048	15 217
Pénzügyi eszköz	7 948	8 506	6 048	13 445	9 589	6 833	14 702	10 399	6 661	13 742	11 229	6 579	15 929	12 553	8 485
Eszköz=Forrás összes	55 255	41 191	32 294	62 154	43 303	33 880	64 913	45 555	34 425	65 337	46 845	35 952	69 051	49 739	38 608
Saját tőke	37 654	34 164	24 750	38 631	36 197	25 748	39 932	37 461	26 780	40 817	38 517	27 425	41 781	39 496	27 847
Jegyzett tőke	14 108	10 376	10 168	14 137	11 410	10 714	14 796	11 145	11 070	15 021	11 573	11 260	15 026	11 575	11 260
Tőketartalék	10 038	7 239	5 913	9 967	7 239	5 888	9 966	7 239	5 968	9 967	7 308	5 988	9 985	7 263	5 888
Eredmény tartalék	11 173	13 921	7 423	12 291	15 659	8 360	13 277	16 950	9 285	14 516	17 994	9 488	15 051	18 902	9 909
Adózott eredmény	967	1 503	933	892	1 200	575	807	1 072	577	489	946	459	971	980	419
Kötelezettség	7 340	3 818	4 582	10 253	3 586	5 150	12 330	4 597	4 849	10 649	4 890	5 482	12 390	6 061	6 838
Passzív időbeli elh.	7 427	2 864	2 200	10 166	2 811	2 082	10 429	2 790	2 130	10 982	2 745	2 243	7 168	3 189	2 719
Árbevétel	37 471	31 680	25 137	38 321	33 193	26 574	39 331	34 993	28 107	38 089	35 250	29 218	32 926	31 893	26 788
Egyéb bevétel EB	5 138	3 199	4 597	5 133	2 642	3 544	3 540	2 143	3 239	3 761	2 246	2 750	4 315	2 768	3 359
Aktivált saját telj.	947	739	665	937	484	238	921	1 221	412	1 042	1 482	775	-292	682	485
Anyag jellegű ráford.	24 165	18 582	15 308	24 422	19 088	16 313	24 766	20 738	17 575	24 421	20 415	18 667	19 446	18 028	16 914
Személyi jell. ráford.	13 202	11 802	10 988	13 194	12 062	10 913	13 270	12 223	10 798	13 342	12 628	10 814	11 966	10 894	9 954
Értécsökkenési leírás	2 541	2 041	1 531	2 703	2 212	1 568	2 693	2 249	1 565	2 651	2 312	1 562	2 554	2 378	1 573
Egyéb ráfordítás ER	2 416	1 674	1 282	3 091	1 694	1 439	2 294	2 072	1 316	2 065	2 248	1 300	2 211	2 479	1 756
Üzemi eredmény	1 023	1 520	991	943	1 260	633	791	1 079	544	415	876	439	871	662	360
EB-ER	2 722	1 525	3 315	2 042	948	2 105	1 246	71	1 923	1 696	-2	1 548	2 104	289	1 603
Korrigált üzemi ered.	-1 699	-5	-2 324	-1 153	312	-1 472	-475	1 008	-1 379	-1 232	878	-1 109	-1 233	373	-1 243
Adózott eredmény	967	1 503	933	892	1 200	575	807	1 072	577	489	946	459	971	980	419

Az E=F főösszegben Hegyvidék–Dombvidék–Síkvidék a sorrend. A pénzügyi eszköz, illetve az eredménytartalék és a kötelezettség növekszik.

3.17. táblázat folyt. Beszámoló – Régiók 2016–2020 (M Ft)

Megnevezés	Hegyvidék					Dombvidék					Síkvidék				
	2016	2017	2018	2019	2020	2016	2017	2018	2019	2020	2016	2017	2018	2019	2020
Befektetett eszköz	36 474	38 090	39 054	40 634	42 035	26 167	27 243	27 685	27 864	28 443	20 163	20 725	21 577	22 381	23 007
Forgó eszköz	18 234	23 609	25 520	24 066	24 777	14 899	15 855	17 683	18 759	20 048	12 042	13 040	12 775	13 428	15 217
Pénzügyi eszköz	7 948	13 445	14 702	13 742	15 929	8 506	9 589	10 399	11 229	12 553	6 048	6 833	6 661	6 579	8 485
Eszköz=Forrás összes	55 255	62 154	64 913	65 337	69 051	41 191	43 303	45 555	46 845	49 739	32 294	33 880	34 425	35 952	38 608
Saját tőke	37 654	38 631	39 932	40 817	41 781	34 164	36 197	37 461	38 517	39 496	24 750	25 748	26 780	27 425	27 847
Jegyzett tőke	14 108	14 137	14 796	15 021	15 026	10 376	11 410	11 145	11 573	11 575	10 168	10 714	11 070	11 260	11 260
Tőketartalék	10 038	9 967	9 966	9 967	9 985	7 239	7 239	7 239	7 308	7 263	5 913	5 888	5 968	5 988	5 888
Eredmény tartalék	11 173	12 291	13 277	14 516	15 051	13 921	15 659	16 950	17 994	18 902	7 423	8 360	9 285	9 488	9 909
Adózott eredmény	967	892	807	489	971	1 503	1 200	1 072	946	980	933	575	577	459	419
Kötelezettség	7 340	10 253	12 330	10 649	12 390	3 818	3 586	4 597	4 890	6 061	4 582	5 150	4 849	5 482	6 838
Passzív időbeli elh.	7 427	10 166	10 429	10 982	7 168	2 864	2 811	2 790	2 745	3 189	2 200	2 082	2 130	2 243	2 719

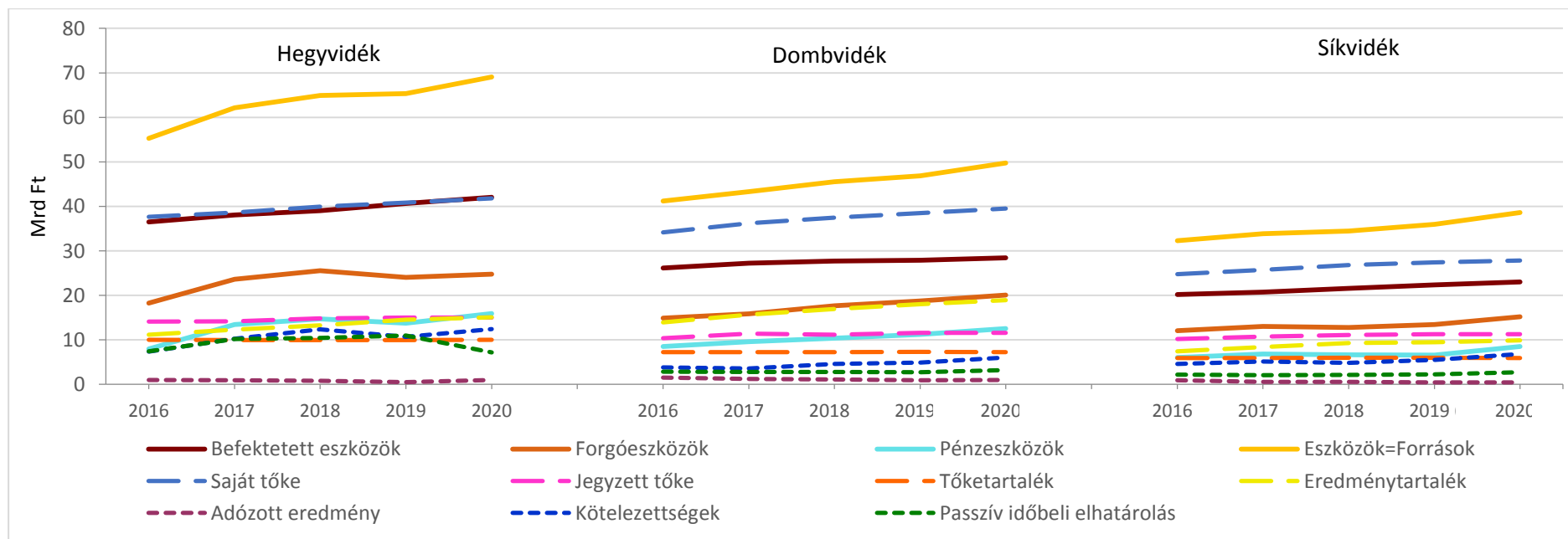

3.12. ábra: Beszámoló Régiók – Mérleg 2016–2020

Megnevezés	Hegyvidék					Dombvidék					Síkvidék				
	2016	2017	2018	2019	2020	2016	2017	2018	2019	2020	2016	2017	2018	2019	2020
Árbevétel	37 471	38 321	39 331	38 089	32 926	31 680	33 193	34 993	35 250	31 893	25 137	26 574	28 107	29 218	26 788
Egyéb bevétel EB	5 138	5 133	3 540	3 761	4 315	3 199	2 642	2 143	2 246	2 768	4 597	3 544	3 239	2 750	3 359
Aktivált saját telj.	947	937	921	1 042	-292	739	484	1 221	1 482	682	665	238	412	775	485
Anyag jellegű ráford.	24 165	24 422	24 766	24 421	19 446	18 582	19 088	20 738	20 415	18 028	15 308	16 313	17 575	18 667	16 914
Személyi jell. ráford.	13 202	13 194	13 270	13 342	11 966	11 802	12 062	12 223	12 628	10 894	10 988	10 913	10 798	10 814	9 954
Értécsökkenési leírás	2 541	2 703	2 693	2 651	2 554	2 041	2 212	2 249	2 312	2 378	1 531	1 568	1 565	1 562	1 573
Egyéb ráfordítás ER	2 416	3 091	2 294	2 065	2 211	1 674	1 694	2 072	2 248	2 479	1 282	1 439	1 316	1 300	1 756
Üzemi eredmény	1 023	943	791	415	871	1 520	1 260	1 079	876	662	991	633	544	439	360
EB-ER	2 722	2 042	1 246	1 696	2 104	1 525	948	71	-2	289	3 315	2 105	1 923	1 548	1 603
Korrigált üzemi ered.	-1 699	-1 153	-475	-1 232	-1 233	-5	312	1 008	878	373	-2 324	-1 472	-1 379	-1 109	-1 243
Adózott eredmény	967	892	807	489	971	1 503	1 200	1 072	946	980	933	575	577	459	419

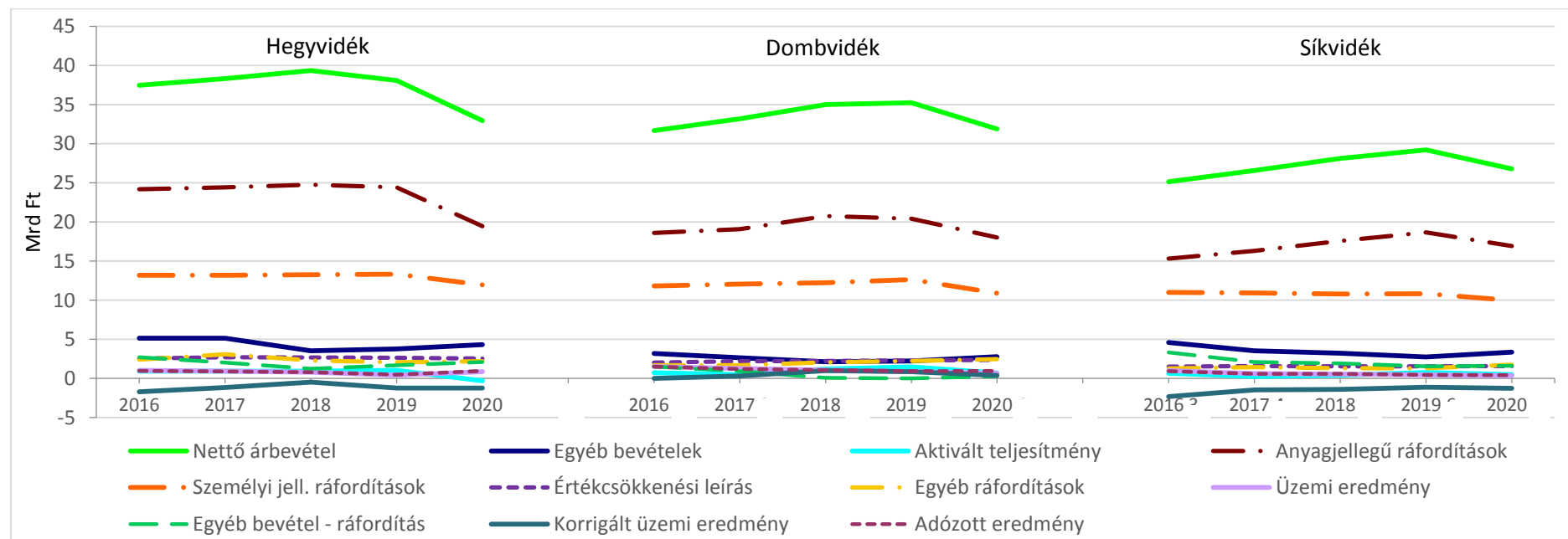

3.13. ábra: Beszámoló Régiók – Eredménykimutatás 2016–2020)

A változás és az összetétel mutatók a regionális szintű beszámolóiban

3.16. táblázat: *Mérleg tételek változása a régiókban 2016–2020 (%)*

Mérleg	Hegyvidék			Dombvidék			Síkvidék			Megjegyzés (Sorrend)
	20/16	19/16	20/19	20/16	19/16	20/19	20/16	19/16	20/19	
Befektetett eszköz	115	111	103	109	106	102	101	111	90	HV–DV–SV
Forgó eszköz	136	132	103	135	126	107	87	70	123	HV–DV–SV
Pénzeszköz	200	173	116	148	132	112	92	201	46	HV–DV–SV
Eszköz=Forrás	125	118	106	121	114	106	97	110	88	
Saját tőke	114	108	102	116	113	103	92	107	86	DV–HV–SV
Jegyzett tőke	107	106	100	112	112	100	117	113	103	SV–DV–HV
Tőketartalék	99	100	100	100	101	99	148	134	110	
Eredmény tartalék	135	130	104	136	129	105	44	58	76	
Adózott eredmény	100	51	199	65	63	104	–	–	–	
Kötelezettség	169	145	116	159	128	124	149	120	134	
Passzív időbeli elhat.	97	148	65	111	96	116	65	63	104	

A legnagyobb a visszaesés a Síkvidéken.

3.17. táblázat: *Eredménykimutatás tételek változása a régiókban 2016–2020 (%)*

Eredménykimutatás	Hegyvidék			Dombvidék			Síkvidék			Megjegyzés
	20/16	19/16	20/19	20/16	19/16	20/19	20/16	19/16	20/19	
Árbevétel	88	102	86	101	111	90	107	116	92	
Egyéb bevétel	84	73	115	87	70	123	73	60	122	20/19
Aktivált saját teljesítmény	–	–	–	92	201	46	73	117	63	
Anyagjellegű ráf.	80	101	80	97	110	88	110	122	91	
Személyi jellegű ráf.	91	101	114	92	107	86	91	98	92	
Értékcsökkenési leírás	101	104	96	117	113	103	103	102	101	
Egyéb ráfordítás	92	85	107	148	134	110	137	101	133	
Üzemi eredmény	85	41	210	44	58	76	36	44	82	
Egyéb bevétel-ráfordítás	77	62	124	–	–	–	48	47	104	
Korrigált üzemi eredmény	–	–	–	–	–	–	–	–	–	
Adózott eredmény	100	51	199	65	63	104	45	49	91	

Az árbevétel 2020. évi visszaesése a Hegyvidéken a legnagyobb, de 2019-hez viszonyítva általános a lemaradás. Az anyagjellegű ráfordítás lemaradás hasonló az árbevételhez (a meghatározó fakitermeléshez). A személyi jellegű ráfordítás eltérően alakult a Hegyvidéken, illetve a Domb- és Síkvidéken, de nincs szoros kapcsolat az árbevétellel. Az üzemi eredmény esetében sincs összefüggés az árbevétel teljesítménnyel.

3. A gazdasági adatok (Mérleg, Eredménykimutatás)

3.18. táblázat: Összetétel változása – Mérleg – Régiók 2016–2020 (%)

Mérleg		Hegyvidék			Dombvidék			Síkvidék			Megjegyzés (Sorrend)
		2016	2019	2020	2016	2019	2020	2016	2019	2020	
Befektetett eszköz	BE	66	62	61	64	59	57	62	62	60	
Forgó eszköz	FE	33	37	36	36	40	40	37	37	39	
Pénzeszköz	PE	14	21	23	21	24	25	19	18	22	DV–SV–HV
Eszköz=Forrás	E=F	100	100	100	100	100	100	100	100	100	
Saját tőke	ST	68	62	61	83	82	79	77	76	72	HV–SV–DV
Jegyzett tőke	JT	26	23	22	25	30	29	31	31	29	SV–DV–HV
Tőketartalék	TT	18	15	14	18	16	15	18	17	15	
Eredmény tartalék	ET	20	22	22	34	38	38	23	26	26	DV–SV–HV
Adózott eredmény	ADE	1,8	0,8	1,4	3,6	2,0	2,0	2,9	1,3	1,1	
Kötelezettség	KÖT	7,5	16,3	17,9	9,3	10,4	12,2	14,2	15,2	17,7	SV–HV–DV
Passzív időbeli elhat.	PIE	13,4	16,8	10,4	7,0	5,9	6,4	6,8	6,2	7,0	

Az eszközökben a Dombvidéken a befektetett eszköz arány alacsonyabb, a Forgóeszköz/Pénzeszköz magasabb.

A forrásokban a Dombvidéken az eredménytartalék kimagaslik, a kötelezettség aránya növekszik.

3.19. táblázat: Összetétel változása – Eredménykimutatás – Régiók 2016–2020 (%)

Eredménykimutatás		Hegyvidék			Dombvidék			Síkvidék			Megjegyzés (Sorrend)
		2016	2019	2020	2016	2019	2020	2016	2019	2020	
Árbevétel	ÁRB	100	100	100	100	100	100	100	100	100	
Egyéb bevétel	EB	13,7	9,9	13,1	10,1	6,4	8,7	18	9	13	
Aktivált saját telj.	AST	2,5	2,7	-0,9	2,3	4,2	2,1	2,6	2,7	1,8	
Anyag jellegű ráford.	ANY	64	64	59	59	58	57	61	64	63	HV–SV–DV
Személyi jell. ráford.	SZEM	35	35	36	37	36	34	44	37	37	—
Értécsökkenési leírás	ÉCS	6,8	7,0	7,8	6,4	6,6	7,5	6,1	5,3	5,9	—
Egyéb ráfordítás	ER	6,4	5,4	6,7	5,3	6,4	7,8	5	4,4	7	
Üzemi eredmény	ÜE	2,7	1,1	2,6	4,8	2,5	2,1	3,9	1,5	1,3	DV–HV–SV
EB–ER		7,3	4,5	6,4	4,8	-	0,9	3,9	5,3	6,0	
Korrigált üzemi ered.	KÜE	–	–	–	–	2,5	1,2	–	–	–	
Adózott eredmény	ADE	2,6	1,3	2,9	4,7	2,7	3,1	3,7	1,6	1,6	
Mutatók											
ADE/BE		2,7	1,2	2,3	5,7	3,4	3,4	4,6	4,6	1,8	
ADE/E=F		1,8	0,7	1,4	3,6	2,0	2,0	2,9	2,9	1,1	
ADE/ST		2,6	1,2	2,3	5,1	2,5	2,5	3,8	3,8	1,5	
ADE/ÁRB		2,6	1,3	2,9	4,7	2,7	3,1	3,7	3,7	1,6	DV–SV–HV

A hozamoknál a viszonyítási alap az árbevétel.

Az adózott eredmény arányt a mérlegtételekhez és az árbevételhez viszonyítva mutatjuk be.

3.4. A vállalati fafeldolgozást végző EGRT-k beszámolója

3.20. táblázat: A fafeldolgozást végző EGRT-k beszámolója régióként 2016–2020 (M Ft)

Beszámoló	2016				2017			
	Hegyv. (3 Zrt.)	Dombv. (3 Zrt.)	Síkv. (6 Zrt.)	Összesen (12 Zrt.)	Hegyv. (3 Zrt.)	Dombv. (3 Zrt.)	Síkv. (6 Zrt.)	Összesen (12 Zrt.)
Befektetett eszközök	15 429	15 852	18 145	49 426	16 170	16 527	18 641	51 338
Forgóeszközök	7 641	10 790	11 602	30 033	7 869	11 893	12 522	32 284
Pénzeszközök	1 751	6 755	5 884	14 390	1 825	7 994	6 540	16 359
Eszközök=Források	23 304	26 701	29 829	79 834	24 139	28 491	31 270	83 900
Saját tőke	15 455	22 406	22 860	60 721	15 866	24 320	23 666	63 852
Jegyzett tőke	6 604	6 000	9 262	21 866	6 604	7 000	9 638	23 242
Tőketartalék	4 172	4 706	5 226	14 104	4 172	4 706	5 201	14 079
Eredménytartalék	2 974	9 681	7 144	19 799	3 506	11 191	8 062	22 759
Adózott eredmény	473	1 168	914	2 555	412	914	554	1 880
Kötelezettségek	4 014	2 118	4 361	10 493	4 539	1 986	4 971	11 496
Passzív időbeli elhatárolás	3 095	1 952	1 881	6 928	2 950	1 915	1 768	6 633
Árbevétel	18 744	19 034	23 711	61 489	20 449	19 366	25 059	64 874
Egyéb bevétel	1 911	1 425	4 161	7 497	1 689	1 231	3 192	6 112
Aktivált saját telj.	728	266	620	1 614	632	176	185	993
Anyag jellegű ráford.	12 459	11 185	14 623	38 267	13 476	11 447	15 313	40 236
Személyi jell. ráford.	6 227	6 105	10 249	22 581	6 213	6 104	10 186	22 503
Értékcsökkenési leírás	1 284	1 210	1 444	3 938	1 340	1 331	1 472	4 143
Egyéb ráfordítás	880	1 036	1 207	3 123	1 263	943	1 372	3 578
Üzemi eredmény	529	1 189	970	2 688	476	948	604	2 028
Egyéb bevétel-ráfordítás	1 031	389	2 954	4 374	426	288	1 820	2 534
Korrigált üzemi ered.	-502	800	-1 984	-1 686	50	660	-1 216	-506
Adózott eredmény	473	1 168	914	2 555	412	914	554	1 880

3.22. táblázat folytat.: A fafeldolgozást végző EGRT-k beszámolója régióként 2016–2020 (M Ft)

Beszámoló	2018				2019			
	Hegyv. (3 Zrt.)	Dombv. (3 Zrt.)	Síkv. (6 Zrt.)	Összesen (12 Zrt.)	Hegyv. (3 Zrt.)	Dombv. (3 Zrt.)	Síkv. (6 Zrt.)	Összesen (12 Zrt.)
Befektetett eszközök	16 488	16 771	19 477	52 736	16 531	16 963	20 311	53 805
Forgóeszközök	8 793	13 420	12 132	34 345	8 232	14 094	12 682	35 008
Pénzeszközök	2 379	8 927	6 243	17 549	1 956	9 641	6 093	17 690
Eszközök=Források	25 331	30 264	31 679	87 274	24 862	31 120	33 087	89 069
Saját tőke	16 771	25 107	24 534	66 412	16 849	25 802	25 073	67 724
Jegyzett tőke	7 164	6 700	9 854	23 718	7 264	7 000	9 954	24 218
Tőketartalék	4 171	4 706	5 281	14 158	4 172	4 775	5 301	14 248
Eredménytartalék	3 964	12 216	8 966	25 146	4 752	13 041	9 145	26 938
Adózott eredmény	344	831	553	1 728	-23	716	442	1 135
Kötelezettségek	5 119	2 849	4 698	12 666	4 190	3 055	5 360	12 605
Passzív időbeli elhatárolás	2 705	1 849	1 824	6 378	3 165	1 826	1 928	6 919
Árbevétel	20 107	20 544	26 675	67 326	19 069	20 530	27 772	67 371
Egyéb bevétel	1 301	1 032	2 812	5 145	1 020	1 101	2 368	4 489
Aktivált saját telj.	514	663	328	1 505	461	1 038	733	2 232
Anyag jellegű ráford.	13 009	12 497	16 555	42 061	12 343	12 100	17 678	42 121
Személyi jell. ráford.	6 121	6 291	10 106	22 518	6 088	6 761	10 155	23 004
Értékcsökkenési leírás	1 350	1 351	1 469	4 170	1 317	1 389	1 461	4 167
Egyéb ráfordítás	1 063	1 280	1 213	3 556	833	1 191	1 201	3 225
Üzemi eredmény	389	824	513	1 726	-30	640	418	1 028
Egyéb bevétel-ráfordítás	238	-248	1 599	1 589	187	-90	1 265	1 362
Korrigált üzemi ered.	131	1 072	-1 086	117	-217	730	-847	-334
Adózott eredmény	344	831	553	1 728	-23	716	442	1 135

3. A gazdasági adatok (Mérleg, Eredménykimutatás)

3.22. táblázat folyt.: A fafeldolgozást végző EGRT-k beszámolója régiónként 2016–2020 (M Ft)

Beszámoló	2020				Fafeldolgozást végző EGRT-k (12 Zrt.)				
	Hegyv. (3 Zrt.)	Dombv. (3 Zrt.)	Síkv. (6 Zrt.)	Összesen (12 Zrt.)	2016	2017	2018	2019	2020
Befektetett eszközök	17 363	17 678	20 910	55 951	49 426	51 338	52 736	53 805	55 951
Forgóeszközök	7 178	14 108	14 279	35 565	30 033	32 284	34 345	35 008	35 565
Pénzeszközök	4 009	8 962	7 759	20 730	14 390	16 359	17 549	17 690	20 730
Eszközök=Források	26 105	32 061	35 476	93 642	79 834	83 900	87 274	89 069	93 642
Saját tőke	17 473	26 387	25 479	69 339	60 721	63 852	66 412	67 724	69 339
Jegyzett tőke	7 264	7 000	9 954	24 218	21 866	23 242	23 718	24 218	24 218
Tőketartalék	4 190	4 730	5 201	14 121	14 104	14 079	14 158	14 248	14 121
Eredménytartalék	4 475	13 766	9 549	27 790	19 799	22 759	25 146	26 938	27 790
Adózott eredmény	625	585	403	1 613	2 555	1 880	1 728	1 135	1 613
Kötelezettségek	4 759	3 199	6 458	14 416	10 493	11 496	12 666	12 605	14 416
Passzív időbeli elhatárolás	3 022	2 054	2 411	7 487	6 928	6 633	6 378	6 919	7 487
Árbevétel	15 929	18 371	25 502	59 802	61 489	64 874	67 326	67 371	59 802
Egyéb bevétel	1 755	1 518	3 005	6 278	7 497	6 112	5 145	4 489	6 278
Aktivált saját telj.	-349	525	417	593	1 614	993	1 505	2 232	593
Anyag jellegű ráford.	9 321	10 835	15 994	36 150	38 267	40 236	42 061	42 121	36 150
Személyi jell. ráford.	5 145	5 932	9 356	20 433	22 581	22 503	22 518	23 004	20 433
Értécsökkenési leírás	1 129	1 441	1 490	4 060	3 938	4 143	4 170	4 167	4 060
Egyéb ráfordítás	1 030	1 209	1 664	3 903	3 123	3 578	3 556	3 225	3 903
Üzemi eredmény	711	281	344	1 336	2 688	2 028	1 726	1 028	1 336
Egyéb bevétel-ráfordítás	725	309	1 341	2 375	4 374	2 534	1 589	1 362	2 375
Korrigált üzemi ered.	-14	-28	-997	-1 039	-1 686	-506	117	-334	-1 039
Adózott eredmény	625	585	403	1 613	2 555	1 880	1 728	1 135	1 613

3.21. táblázat: Fafeldolgozást végző és nem végző EGRT-k mérlege 2016–2020 (M Ft)

Mérleg tételek	Fafeldolgozást végző EGRT-k (12 Zrt.)					EGRT-k (22 Zrt.)				
	2016	2017	2018	2019	2020	2016	2017	2018	2019	2020
Befektetett eszközök	49 426	51 338	52 736	53 805	55 951	82804	86058	88316	90879	93485
Forgóeszközök	30 033	32 284	34 345	35 008	35 565	45175	52804	55978	56253	60042
Pénzeszközök	14 390	16 359	17 549	17 690	20 730	22502	29867	31762	31550	36967
Eszközök=Források	79 834	83 900	87 274	89 069	93 642	128740	139337	144893	148134	157398
Saját tőke	60 721	63 852	66 412	67 724	69 339	96568	100576	104173	106759	109124
Jegyzett tőke	21 866	23 242	23 718	24 218	24 218	34652	36261	37011	37854	37861
Tőketartalék	14 104	14 079	14 158	14 248	14 121	23190	23094	23173	23263	23136
Eredménytartalék	19 799	22 759	25 146	26 938	27 790	32517	36310	39512	41998	43862
Adózott eredmény	2 555	1 880	1 728	1 135	1 613	3403	2667	2456	1894	2370
Kötelezettségek	10 493	11 496	12 666	12 605	14 416	15740	18989	21776	21021	25289
Passzív időbeli elhatárolás	6 928	6 633	6 378	6 919	7 487	12491	15059	15349	15970	13076

Mérleg tételek	Fafeldolgozást NEM végző EGRT-k (10 Zrt.)					Fafeldolgozást végző EGRT-k (12 Zrt.)				
	2016	2017	2018	2019	2020	2016	2017	2018	2019	2020
Befektetett eszközök	33 378	34 720	35 580	37 074	37 534	49 426	51 338	52 736	53 805	55 951
Forgóeszközök	15 142	20 520	21 633	21 245	24 477	30 033	32 284	34 345	35 008	35 565
Pénzeszközök	8 112	13 508	14 213	13 860	16 237	14 390	16 359	17 549	17 690	20 730
Eszközök=Források	48 926	55 437	57 619	59 065	63 756	79 834	83 900	87 274	89 069	93 642
Saját tőke	35 847	36 724	37 761	39 035	39 785	60 721	63 852	66 412	67 724	69 339
Jegyzett tőke	12 786	13 019	13 293	13 636	13 643	21 866	23 242	23 718	24 218	24 218
Tőketartalék	9 086	9 015	9 015	9 015	9 015	14 104	14 079	14 158	14 248	14 121
Eredménytartalék	12 718	13 551	14 366	15 060	16 072	19 799	22 759	25 146	26 938	27 790
Adózott eredmény	848	787	728	759	757	2 555	1 880	1 728	1 135	1 613
Kötelezettségek	6 247	7 493	9 110	8 416	10 873	10 493	11 496	12 666	12 605	14 416
Passzív időbeli elhatárolás	5 563	8 426	8 971	9 051	5 589	6 928	6 633	6 378	6 919	7 487

3. A gazdasági adatok (Mérleg, Eredménykimutatás)

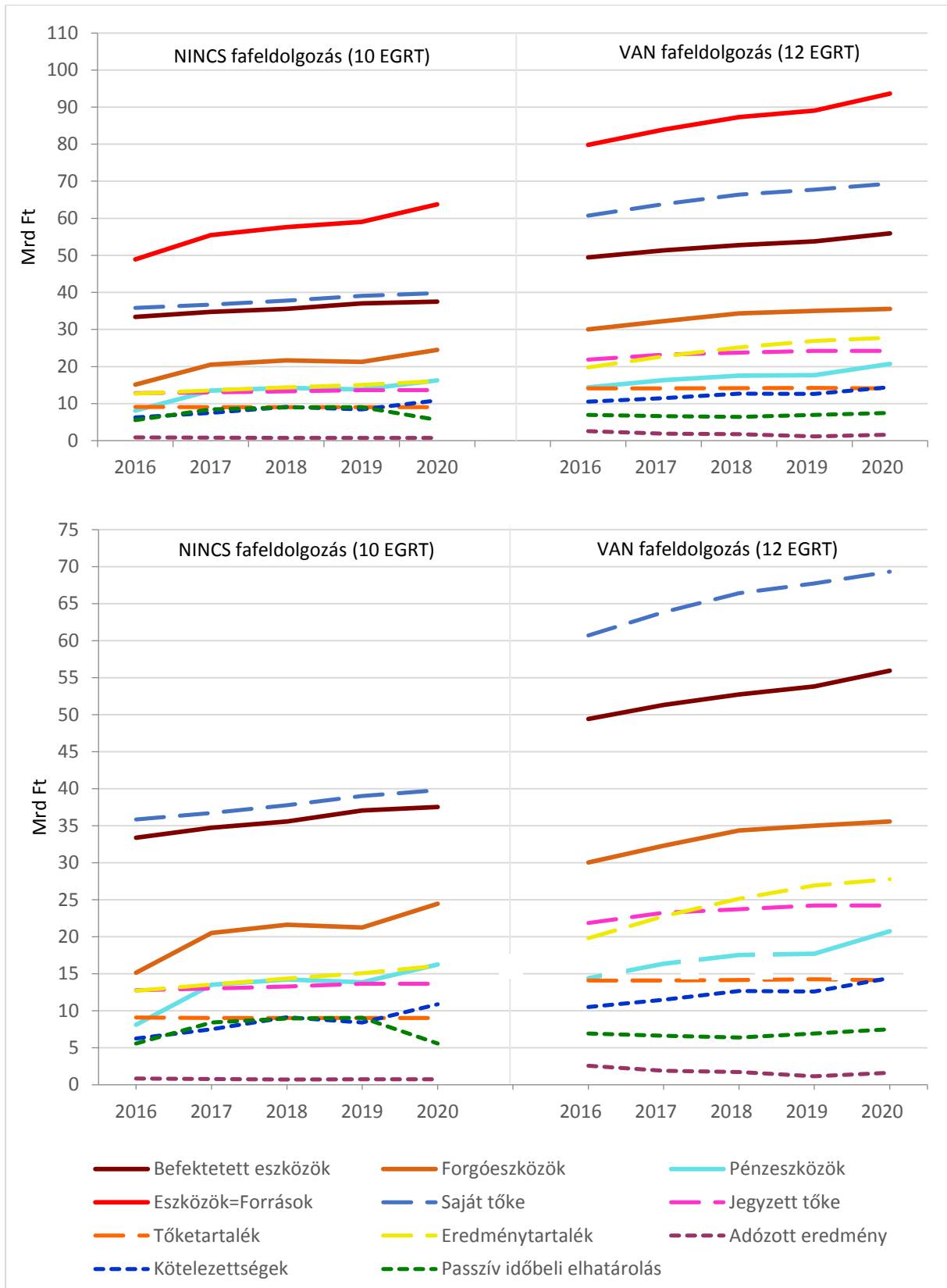

3.14. ábra: Fafeldolgozást végző és nem végző EGRT-k mérlege 2016–2020

A fafeldolgozó részvénytársaságok, illetve a fafeldolgozással nem rendelkezők beszámoló adataiból régiós összesítéseket készítettünk.

3. A gazdasági adatok (Mérleg, Eredménykimutatás)

3.22. táblázat: Hegyvidéki fafeldolgozást végző EGRT-k (3) beszámolója 2016–2020

Megnevezés	2016 M Ft	%	2017 M Ft	2018 M Ft	2019 M Ft	%	2020 M Ft	%	20/16 %	19/16 %	20/19 %
Befektetett eszköz	BE 15 429	66	16 170	16 488	16 531	66	17 363	67	113	107	105
Forgó eszköz	FE 7 641	33	7 869	8 793	8 232	33	7 178	27	94	108	87
Pénzügyi eszköz	PE 1 751	7,5	1 825	2 379	1 956	7,9	4 009	15,4	229	112	205
Eszköz=Forrás összes E=F	23 304	100	24 139	25 331	24 862	100	26 105	100	112	107	95
Saját tőke	ST 15 455	66	15 866	16 771	16 849	68	17 473	67	113	109	104
Jegyzett tőke	JT 6 604	28	6 604	7 164	7 264	29	7 264	28	110	110	100
Tőketartalék	TT 4 172	18	4 172	4 171	4 172	17	4 190	16	100	100	100
Eredmény tartalék	ET 2 974	13	3 506	3 964	4 752	19	4 475	17	150	160	94
Adózott eredmény	ADE 473	2,0	412	344	-23	0-	625	2,4	132	-	-
Kötelezettség	KÖT 4 014	17	4 539	5 119	4 190	17	4 759	18	119	104	114
Passzív időbeli elh.	PIE 3 095	13	2 950	2 705	3 165	13	3 022	12	98	102	95
Árbevétel	ÁRB 18 744	100	20 449	20 107	19 069	100	15 929	100	85	102	84
Egyéb bevétel	EB 1 911	10	1 689	1 301	1 020	5,3	1 755	11	92	53	172
Aktivált saját telj.	AST 728	3,9	632	514	461	2,4	-349	-	-	-	-
Anyag jellegű ráford.	ANY 12 459	66	13 476	13 009	12 343	65	9 321	59	134	99	76
Személyi jell. ráford.	SZEM 6 227	33	6 213	6 121	6 088	32	5 145	32	83	98	85
Értécsökkenési leírás	ÉCS 1 284	6,8	1 340	1 350	1 317	6,9	1 129	7,1	88	103	86
Egyéb ráfordítás	ER 880	4,7	1 263	1 063	833	4,4	1 030	6,5	117	95	124
Üzemi (üzleti) eredm.	ÜE 529	2,8	476	389	-30	-	711	4,5	134	-	-
EB-ER	1 031	5,5	426	238	187	1,0	725	4,6	70	18	388
Korrigált üzemi eredm.	KÜE										
Adózott eredmény	ADE 473	2,5	412	344	-23	-	625	3,9	132	-	-
ADE/BE	3,1	3,1	2,5	2,1	1,1	1,1	4,2	4,2			
ADE/(E=F)	2,0	2,0	2,6	1,4	0,8	0,8	2,4	2,4			
ADE/ST	3,1	3,1	2,7	2,1	1,1	1,1	4,1	4,1			
ADE/ÁRB	2,5	2,5	2,0	1,7	1,0	1,0	3,9	3,9			

3.23. táblázat: Dombvidéki fafeldolgozást végző EGRT-k (3) beszámolója 2016–2020

Megnevezés	2016 M Ft	%	2017 M Ft	2018 M Ft	2019 M Ft	%	2020 M Ft	%	20/16 %	19/16 %	20/19 %
Befektetett eszköz	BE 15 852	59	16 527	16 771	16 963	55	17 678	55	112	107	104
Forgó eszköz	FE 10 790	40	11 893	13 420	14 094	45	14 108	44	131	131	100
Pénzügyi eszköz	PE 6 755	25	7 994	8 927	9 641	31	8 962	28	133	143	93
Eszköz=Forrás összes E=F	26 701	100	28 491	30 264	31 120	100	32 061	100	120	117	103
Saját tőke	ST 22 406	84	24 320	25 107	25 802	83	26 387	82	118	115	102
Jegyzett tőke	JT 6 000	22	7 000	6 700	7 000	22	7 000	22	117	117	100
Tőketartalék	TT 4 706	18	4 706	4 706	4 775	15	4 730	15	101	101	99
Eredmény tartalék	ET 9 681	36	11 191	12 216	13 041	42	13 766	43	142	135	106
Adózott eredmény	ADE 1 168	4,3	914	831	716	2,3	585	1,8	50	61	82
Kötelezettség	KÖT 2 118	8	1 986	2 849	3 055	10	3 199	10	151	144	105
Passzív időbeli elh.	PIE 1 952	7,3	1 915	1 849	1 826	5,9	2 054	6,4	105	94	112
Árbevétel	ÁRB 19 034	100	19 366	20 544	20 530	100	18 371	100	97	108	89
Egyéb bevétel	EB 1 425	7,5	1 231	1 032	1 101	5,4	1 518	8,3	107	77	138
Aktivált saját telj.	AST 266	1,4	176	663	1 038	5,1	525	2,9	197	390	51
Anyag jellegű ráford.	ANY 11 185	59	11 447	12 497	12 100	59	10 835	59	97	108	90
Személyi jell. ráford.	SZEM 6 105	32	6 104	6 291	6 761	33	5 932	32	97	111	88
Értécsökkenési leírás	ÉCS 1 210	6,4	1 331	1 351	1 389	6,8	1 441	7,8	119	115	104
Egyéb ráfordítás	ER 1 036	5,4	943	1 280	1 191	5,8	1 209	6,6	117	115	102
Üzemi (üzleti) eredm.	ÜE 1 189	6,2	948	824	640	3,1	281	1,5	24	54	44
EB-ER	389	2,0	288	-248	-90	-	309	1,7	79	-	-
Korrigált üzemi eredm.	KÜE 800	4,2	660	1 072	730	3,6	-28	-	-	91	-
Adózott eredmény	ADE 1 168	6,1	914	831	716	3,5	585	3,2	50	61	82
ADE/BE	7,4	7,4	5,5	5,0	4,2	4,2	4,9	4,9			
ADE/(E=F)	4,4	4,4	3,2	2,7	2,3	2,3	1,8	1,8			
ADE/ST	5,2	5,2	3,8	3,3	2,8	2,8	2,2	2,2			
ADE/ÁRB	6,1	6,1	4,7	4,0	3,5	3,5	3,2	3,2			

3. A gazdasági adatok (Mérleg, Eredménykimutatás)

3.24. táblázat: Síkvidéki fafeldolgozást végző EGRT-k (6) beszámolója 2016–2020

Megnevezés	2016 M Ft	%	2017 M Ft	2018 M Ft	2019 M Ft	%	2020 M Ft	%	20/16 %	19/16 %	20/19 %	
Befektetett eszköz	BE	18 145	61	18 641	19 477	20 311	61	20 910	59	115	112	103
Forgó eszköz	FE	11 602	39	12 522	12 132	12 682	39	14 279	40	123	109	113
Pénzügyi eszköz	PE	5 884	20	6 540	6 243	6 093	18	7 759	22	132	104	127
Eszköz=Forrás összes E=F	E=F	29 829	100	31 270	31 679	33 087	100	35 476	100	119	111	107
Saját tőke	ST	22 860	77	23 666	24 534	25 073	76	25 479	72	111	110	102
Jegyzett tőke	JT	9 262	31	9 638	9 854	9 954	30	9 954	28	107	107	100
Tőketartalék	TT	5 226	18	5 201	5 281	5 301	16	5 201	15	100	101	98
Eredmény tartalék	ET	7 144	24	8 062	8 966	9 145	28	9 549	27	134	128	104
Adózott eredmény	ADE	914	3,1	554	553	442	1,3	403	1,1	44	48	91
Kötelezettség	KÖT	4 361	14,6	4 971	4 698	5 360	16,2	6 458	18,2	148	123	120
Passzív időbeli elh.	PIE	1 881	6,3	1 768	1 824	1 928	5,8	2 411	6,8	128	105	125
Árbevétel	ÁRB	23 711	100	25 059	26 675	27 772	100	25 502	100	108	117	92
Egyéb bevétel	EB	4 161	17,5	3 192	2 812	2 368	8,5	3 005	11,8	72	57	127
Aktivált saját telj.	AST	620	2,6	185	328	733	2,6	417	1,6	67	118	57
Anyag jellegű ráford.	ANY	14 623	62	15 313	16 555	17 678	64	15 994	63	109	121	90
Személyi jell. ráford.	SZEM	10 249	43	10 186	10 106	10 155	37	9 356	37	91	102	92
Értécsökkenési leírás	ÉCS	1 444	6,1	1 472	1 469	1 461	5,3	1 490	5,8	103	101	102
Egyéb ráfordítás	ER	1 207	5,1	1 372	1 213	1 201	4,3	1 664	15,3	138	100	139
Üzemi (üzleti) eredm.	ÜE	970	4,1	604	513	418	1,5	344	1,3	35	43	82
EB-ER		2 954	12,5	1 820	1 599	1 265	4,6	1 341	5,3	45	43	106
Korrigált üzemi ered.	KÜE	914	3,9	554	553	442	1,6	403	1,6	44	48	91
Adózott eredmény	ADE	-1 984	-	-1 216	-1 086	-847	-	-997	-	-	-	-
ADE/BE		5,0	5,0	3,0	2,8	2,2	2,2	1,9	1,9			
ADE/(E=F)		3,1	3,1	1,8	1,7	1,3	1,3	1,1	1,1			
ADE/ST		4,0	4,0	2,3	2,3	1,8	1,8	1,6	1,6			
ADE/ÁRB		4,2	4,2	2,2	2,1	1,6	1,6	1,6	1,6			

3.25. táblázat: Fafeldolgozást végző EGRT-k (12) beszámolója 2016–2020

Megnevezés	2016 M Ft	%	2017 M Ft	2018 M Ft	2019 M Ft	%	2020 M Ft	%	20/16 %	19/16 %	20/19 %	
Befektetett eszköz	BE	49 426	62	51 338	52 736	53 805	60	55 951	60	113	109	104
Forgó eszköz	FE	30 033	38	32 284	34 345	35 008	39	35 565	38	118	86	102
Pénzügyi eszköz	PE	14 390	18	16 359	17 549	17 690	20	20 730	22	144	123	117
Eszköz=Forrás összes E=F	E=F	79 834	100	83 900	87 274	89 069	100	93 642	100	117	90	95
Saját tőke	ST	60 721	76	63 852	66 412	67 724	76	69 339	74	114	102	102
Jegyzett tőke	JT	21 866	27	23 242	23 718	24 218	27	24 218	26	111	111	100
Tőketartalék	TT	14 104	18	14 079	14 158	14 248	16	14 121	15	100	101	99
Eredmény tartalék	ET	19 799	25	22 759	25 146	26 938	30	27 790	30	140	136	103
Adózott eredmény	ADE	2 555	3,2	1 880	1 728	1 135	1,3	1 613	1,7	63	44	142
Kötelezettség	KÖT	10 493	13	11 496	12 666	12 605	14	14 416	15	137	120	114
Passzív időbeli elh.	PIE	6 928	8,7	6 633	6 378	6 919	7,8	7 487	8,0	108	100	108
Árbevétel	ÁRB	61 489	100	64 874	67 326	67 371	100	59 802	100	97	110	89
Egyéb bevétel	EB	7 497	8,2	6 112	5 145	4 489	6,7	6 278	10,5	84	60	140
Aktivált saját telj.	AST	1 614	2,6	993	1 505	2 232	3,3	593	1,0	37	138	28
Anyag jellegű ráford.	ANY	38 267	62	40 236	42 061	42 121	63	36 150	60	94	110	86
Személyi jell. ráford.	SZEM	22 581	37	22 503	22 518	23 004	34	20 433	34,6	90	102	89
Értécsökkenési leírás	ÉCS	3 938	6,4	4 143	4 170	4 167	6,2	4 060	6,8	103	106	97
Egyéb ráfordítás	ER	3 123	5,1	3 578	3 556	3 225	4,8	3 903	6,5	125	103	121
Üzemi (üzleti) eredm.	ÜE	2 688	4,4	2 028	1 726	1 028	1,5	1 336	2,2	50	38	130
EB-ER		4 374	14,1	2 534	1 589	1 362	2,0	2 375	4,0	54	31	174
Korrigált üzemi ered.	KÜE	-1 686	-	-506	117	-334	-	-1039	-	-	-	-
Adózott eredmény	ADE	2 555	4,2	1 880	1 728	1 135	1,7	1 613	2,7	63	44	142
ADE/BE		5,2	5,2	3,7	3,3	2,1	2,1	2,9				
ADE/(E=F)		3,2	3,2	2,2	2,0	1,3	1,3	2,3				
ADE/ST		4,2	4,2	2,9	2,6	1,7	1,7	2,3				
ADE/ÁRB		4,1	4,1	2,9	2,6	1,7	1,7	2,7				

3. A gazdasági adatok (Mérleg, Eredménykimutatás)

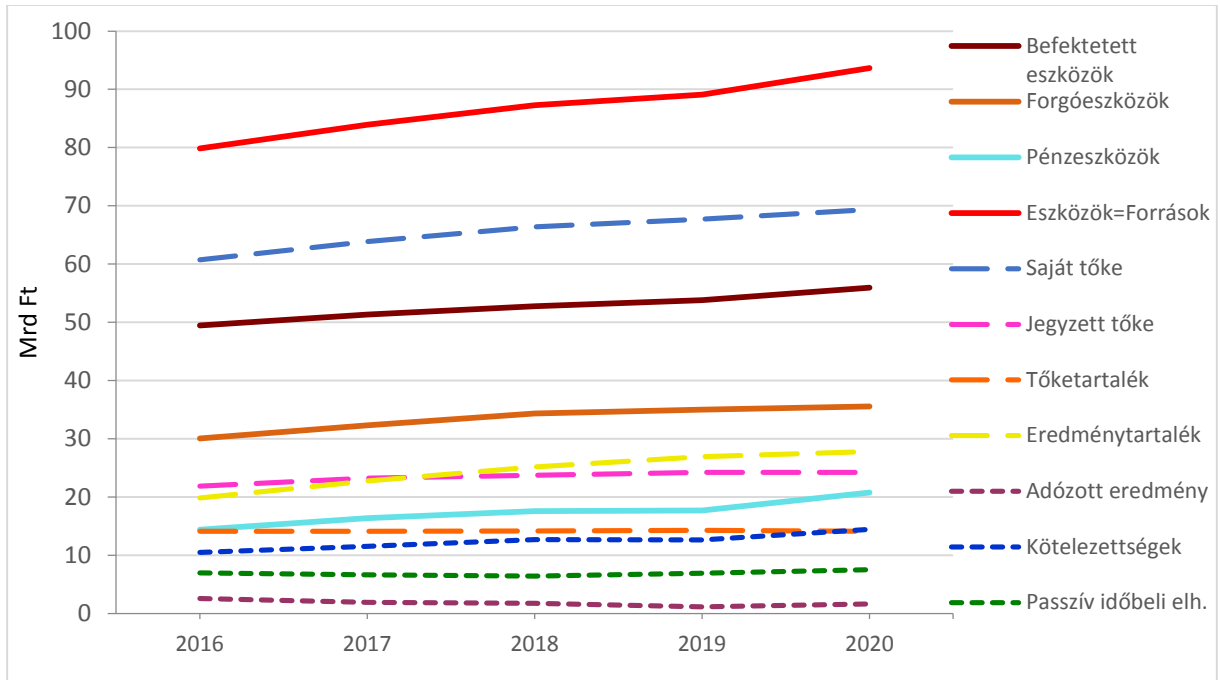

3.15. ábra: Fafeldolgozást végző EGRT-k (12) beszámolója – Mérleg 2016–2020

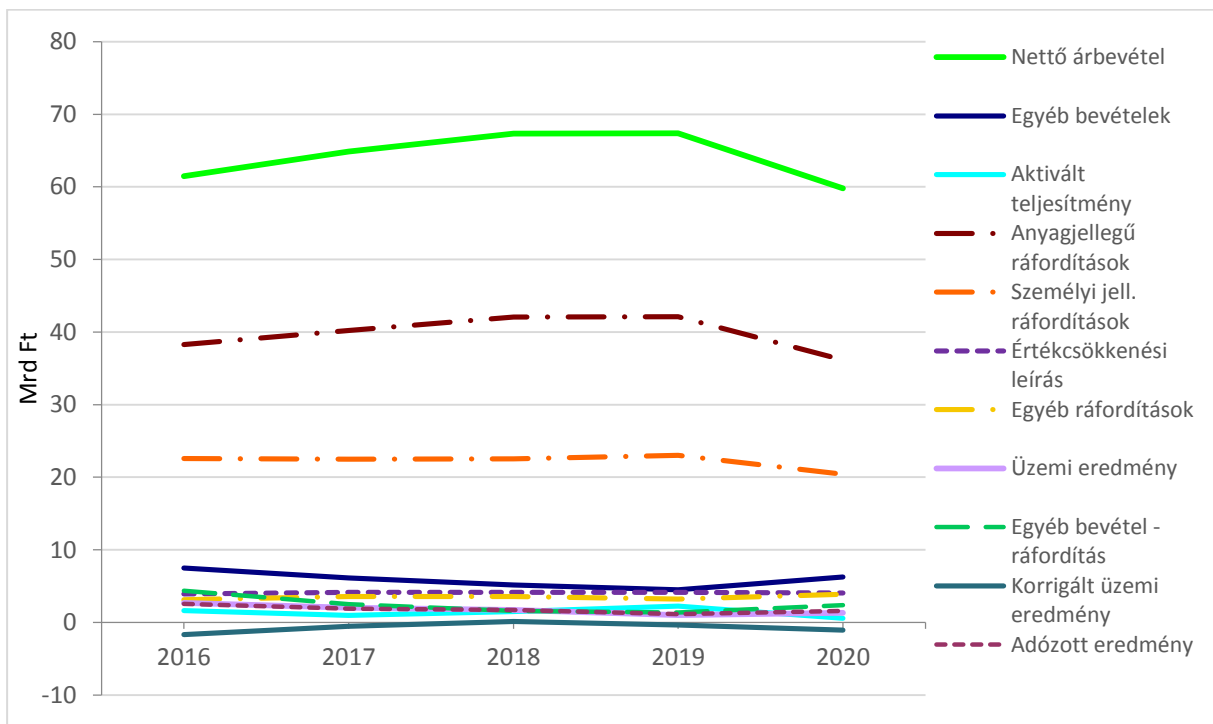

3.16. ábra: Fafeldolgozást végző EGRT-k beszámolója – Eredménykimutatás 2016–2020

3. A gazdasági adatok (Mérleg, Eredménykimutatás)

3.26. táblázat: Az EGRT-k (22 Zrt) és a ffeldolgozást végző EGRT-k (12 Zrt.) beszámolója – Mérleg 2016–2020

Mérleg tételek	EGRT-k (22 Zrt.)					Fafeldolgozást végző EGRT-k (12 Zrt.)							
	2016 M Ft	2017 M Ft	2018 M Ft	2019 M Ft	2020 M Ft	2016 M Ft	F/E %	2017 M Ft	2018 M Ft	2019 M Ft	F/E %	2020 M Ft	F/E %
Befektetett eszk.	82 804	86 058	88 316	90 879	93 485	49 426	57	51 338	52 736	53 805	59	55 951	60
Forgó eszköz	45 175	52 804	55 978	56 253	60 042	30 033	66	32 284	34 345	35 008	62	35 565	59
Pénzügyi eszköz	22 502	29 867	31 762	31 550	36 967	14 390	64	16 359	17 549	17 690	56	20 730	56
Eszköz = Forrás	128 740	139 337	144 893	148 134	157 398	79 834	62	83 900	87 274	89 069	60	93 642	59
Saját tőke	96 568	100 576	104 173	106 759	109 124	60 721	63	63 852	66 412	67 724	63	69 339	64
Jegyzett tőke	34 652	36 261	37 011	37 854	37 861	21 866	63	23 242	23 718	24 218	64	24 218	64
Tőketartalék	23 190	23 094	23 173	23 263	23 136	14 104	61	14 079	14 158	14 248	61	14 121	61
Eredmény tart.	32 517	36 310	39 512	41 998	43 862	19 799	61	22 759	25 146	26 938	64	27 790	63
Adózott eredm.	3 403	2 667	2 456	1 894	2 370	2 555	75	1 880	1 728	1 135	60	1 613	68
Kötelezettség	15 740	18 989	21 776	21 021	25 289	10 493	67	11 496	12 666	12 605	60	14 416	57
Passzív időb. elh.	12 491	15 059	15 349	15 970	13 076	6 928	55	6 633	6 378	6 919	43	7 487	57

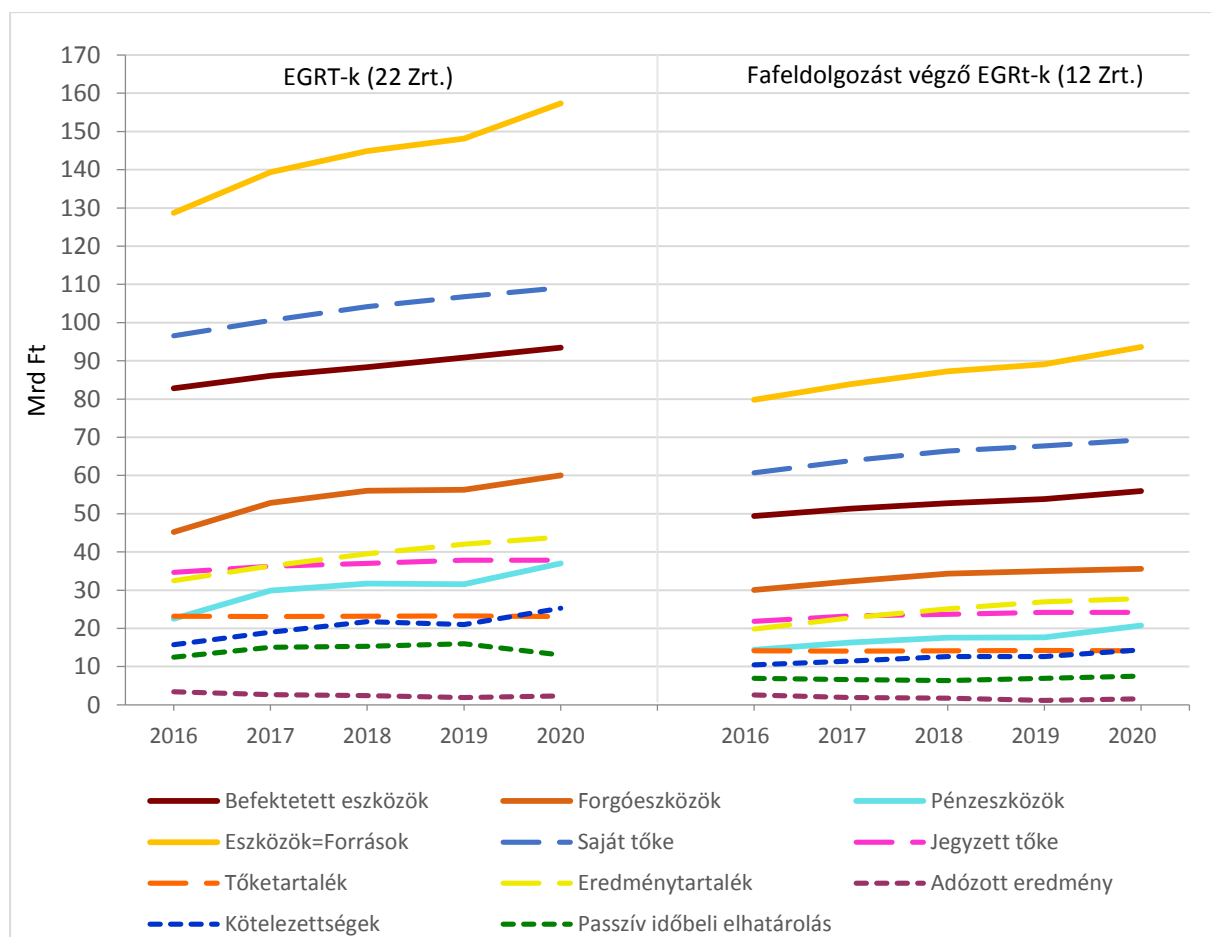

3.17. ábra: Az EGRT-k (22) és a ffeldolgozást végző EGRT-k (12) beszámolója – Mérleg 2016–2020

A ffeldolgozó EGRT-k beszámolja az összes kb. 60%-a, a befektetett eszközök aránya növekedett.

3. A gazdasági adatok (Mérleg, Eredménykimutatás)

3.27. táblázat: Az EGRT-k (22 Zrt) és a fafeldolgozást végző EGRT-k (12 Zrt.) beszámolója – Eredménykimutatás 2016–2020

Eredménykimutatás tételek	EGRT-k (22 Zrt.)					Fafeldolgozást végző EGRT-k (12 Zrt.)							
	2016 M Ft	2017 M Ft	2018 M Ft	2019 M Ft	2020 M Ft	2016 M Ft	F/E %	2017 M Ft	2018 M Ft	2019 M Ft	F/E %	2020 M Ft	F/E %
Árbevétel	94 288	98 088	102 431	102 557	91 607	61 489	65	64 874	67 326	67 371	66	59 802	65
Egyéb bevétel	12 934	11 319	8 922	8 757	10 442	7 497	58	6 112	5 145	4 489	51	6 278	60
Aktivált saját telj.	2 351	1 659	2 554	3 299	875	1 614	69	993	1 505	2 232	68	593	68
Anyag jellegű ráford.	58 055	59 823	63 079	63 503	54 388	38 267	66	40 236	42 061	42 121	66	36 150	66
Személyi jell. ráford.	35 992	36 169	36 291	36 784	32 814	22 581	63	22 503	22 518	23 004	63	20 433	62
Értécsökk. leírás	6 113	6 483	6 507	6 525	6 505	3 938	64	4 143	4 170	4 167	64	4 060	62
Egyéb ráfordítás	5 372	6 224	5 682	5 613	6 446	3 123	58	3 578	3 556	3 225	57	3 903	61
Üzemi eredm.	3 534	2 836	2 414	1 730	1 893	2 688	76	2 028	1 726	1 028	59	1 336	71
Korrigált üzemi ered.	-4 028	-2 313	-846	-1 463	-2 103	-1 686	-	-506	117	-334	-	-1 039	-
Adózott eredmény	3 403	2 667	2 456	1 894	2 370	2 555	75	1 880	1 728	1 135	60	1 613	68

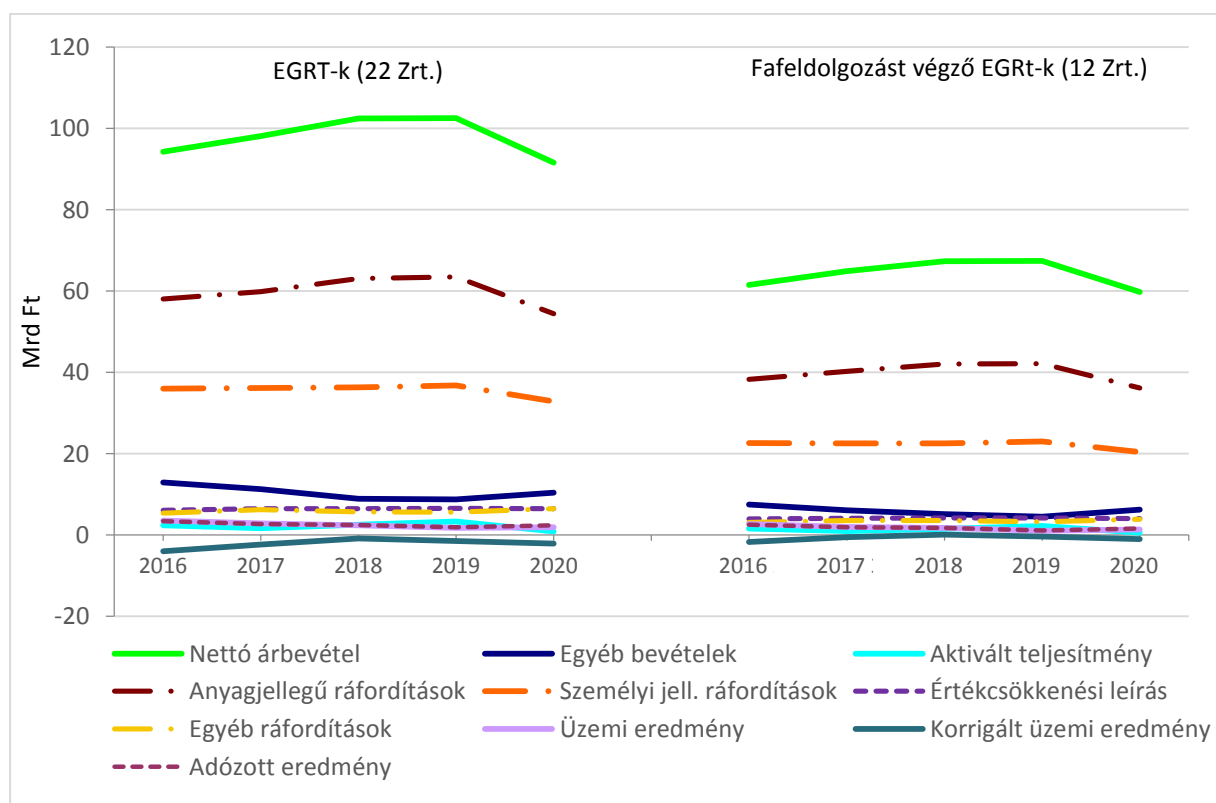

3.18. ábra: Az EGRT-k (22) és a fafeldolgozást végző EGRT-k (12) beszámolója – Eredménykimutatás 2016–2020

3. A gazdasági adatok (Mérleg, Eredménykimutatás)

3.28. táblázat: A fafeldolgozást végző és nem végző EGRT-k beszámolója –
Összetétel és változás – 2016–2020 (%)

	VAN fafeldolgozás (12 Zrt.)			Meg- jegy- zés	NINCS fafeldolgozás (10 Zrt.)			Meg- jegy- zés	VAN fafeldolgozás (12 Zrt.)			Meg- jegy- zés	NINCS fafeldolgozás (10 Zrt.)			Meg- jegy- zés
	2016	2019	2020		2016	2019	2020		2016	2019	2020		2016	2019	2020	
Befektetett eszk. BE	62	60	60		68	63	59	+	113	109	104		112	111	101	
Forgó eszköz	38	39	38		31	36	38		118	86	102		162	140	115	+
Pénzügyi eszköz	18	20	22		17	23	25	+	144	123	117	+	200	171	117	+
Eszköz = Forrás	100	100	100		100	100	100		117	90	95		130	121	108	
Saját tőke ST	76	76	74	+	73	66	62		114	102	102		111	109	102	
Jegyzett tőke	27	27	26	+	26	23	21		111	111	100		107	107	100	
Tőketartalék	18	16	15		19	15	14		100	101	99		99	99	100	
Eredmény tart.	25	30	30	+	26	25	25		140	136	103	+	126	118	107	
Adózott eredm.	3,2	1,3	1,7		1,7	1,3	1,2		63	44	142		89	90	100	+
Kötelezettség	13	14	15		13	14	17		137	120	114		174	135	129	+
Passzív időb. elh.	8,7	7,8	8,0		11	15	8,8		108	100	108		100	163	62	
Árbevétel ÁRB	100	100	100		100	100	100		97	110	89		97	107	90	
Egyéb bevétel	8,2	6,7	10,5		17	12	13	+	84	60	140	+	77	78	98	
Aktivált saját telj.	2,6	3,3	1,0						37	138	28					
Anyag jellegű ráford.	62	63	60		60	61	57		94	110	86		92	108	62	
Személyi jell. ráford.	37	34	34		41	39	39	+	90	102	89		92	103	90	
Értékcsökk. leírás	6,4	6,2	6,8						103	106	97					
Egyéb ráfordítás	5,1	4,8	6,5		6,8	6,8	8,0		125	103	121		113	106	106	
Üzemi eredm.	4,4	1,5	2,2		2,6	2,0	1,8		50	38	130		66	121	79	
EB-ER									54	31	174					
Korrigált üzemi ered.	14,1	2,0	4,0		-	-	-		-	-	-		-	-	-	
Adózott eredmény	4,2	1,7	2,7		2,6	2,2	2,4		63	44	142		89	90	100	
ADE/BE	5,2	2,1	2,9	+	2,5	2,0	2,0									
ADE/E=F	3,2	1,3	2,3	+	1,7	1,3	1,2									
ADE/ST	4,2	1,7	2,3	+	2,4	1,9	1,9									
ADE/ÁRB	4,1	1,7	2,7	+	2,6	2,2	2,4									

A fafeldolgozással rendelkező (12), illetve nem rendelkező (10) cégek összetétel (Mérleg és Eredménykimutatás) és változás (Mérleg és Eredménykimutatás) jellemzőit hasonlítottuk össze, amelyek között jelentős a hasonlóság.

3. A gazdasági adatok (Mérleg, Eredménykimutatás)

3.29. táblázat: A fafeldolgozással nem rendelkező EGRT-k beszámolója –
Összetétel és változás – 2016–2020 (%)

Beszámoló	Fafeldolgozást NEM végző EGRT-k (10 Zrt.)											
	2016		2017	2018	2019		2020		20/16	19/16	20/19	
	M Ft	%	M Ft	M Ft	M Ft	%	M Ft	%	%	%	%	
Befektetett eszköz	BE	33 378	68	34 720	35 580	37 074	63	37 534	59	112	111	101
Forgó eszköz	FE	15 142	31	20 520	21 633	21 245	36	24 477	38	162	140	115
Pénzügyi eszköz	PE	8 112	17	13 508	14 213	13 860	23	16 237	25	200	171	117
Eszköz=Forrás összes E=F	E=F	48 926	100	55 437	57 619	59 065	100	63 756	100	130	121	108
Saját tőke	ST	35 847	73	36 724	37 761	39 035	66	39 785	62	111	109	102
Jegyzett tőke	JT	12 786	26	13 019	13 293	13 636	23	13 643	21	107	107	100
Tőketartalék	TT	9 086	19	9 015	9 015	9 015	15	9 015	14	99	99	100
Eredmény tartalék	ET	12 718	26	13 551	14 366	15 060	25	16 072	25	126	118	107
Adózott eredmény	ADE	848	1,7	787	728	759	1,3	757	1,2	89	90	100
Kötelezettség	KÖT	6 247	13	7 493	9 110	8 416	14	10 873	17	174	135	129
Passzív időbeli elh.	PIE	5 563	11	8 426	8 971	9 051	15	5 589	8,8	100	163	62
Árbevétel	ÁRB	32 799	100	33 214	35 105	35 186	100	31 805	100	97	107	90
Egyéb bevétel	EB	5 437	17	5 207	3 777	4 268	12	4 164	13	77	78	98
Aktivált saját telj.	AST											
Anyag jellegű ráford.	ANY	19 788	60	19 587	21 018	21 382	61	18 238	57	92	108	62
Személyi jell. ráford.	SZEM	13 411	41	13 666	13 773	13 780	39	12 381	39	92	103	90
Értécsökkenési leírás	ÉCS											
Egyéb ráfordítás	ER	2 249	6,8	2 646	2 126	2 388	6,8	2 543	8,0	113	106	106
Üzemi (üzleti) eredm.	ÜE	846	2,6	808	688	702	2,0	557	1,8	66	121	79
Korrigált üzemi eredm.	KÜE	-2 342	-	-1 807	-963	-1 129	-	-1 064	-	-	-	-
Adózott eredmény	ADE	848	2,6	787	728	759	2,2	757	2,4	89	90	100
ADE/BE		2,5	2,5	2,3	2,0	2,0	2,0	2,0	2,0			
ADE/(E=F)		1,7	1,7	1,4	1,3	1,3	1,3	1,2	1,2			
ADE/ST		2,4	2,4	2,1	1,9	1,9	1,9	1,9	1,9			
ADE/ÁRB		2,6	2,6	2,4	2,1	2,2	2,2	2,4	2,4			

3.30. táblázat: A fafeldolgozást végző és nem végző EGRT-k beszámolója –
Mérleg 2016–2020 (M Ft)

Mérleg tételek	Fafeldolgozást NEM végző EGRT-k (10 Zrt.)					Fafeldolgozást végző EGRT-k (12 Zrt.)				
	2016	2017	2018	2019	2020	2016	2017	2018	2019	2020
Befektetett eszközök	33 378	34 720	35 580	37 074	37 534	49 426	51 338	52 736	53 805	55 951
Forgóeszközök	15 142	20 520	21 633	21 245	24 477	30 033	32 284	34 345	35 008	35 565
Pénzeszközök	8 112	13 508	14 213	13 860	16 237	14 390	16 359	17 549	17 690	20 730
Eszközök=Források	48 926	55 437	57 619	59 065	63 756	79 834	83 900	87 274	89 069	93 642
Saját tőke	35 847	36 724	37 761	39 035	39 785	60 721	63 852	66 412	67 724	69 339
Jegyzett tőke	12 786	13 019	13 293	13 636	13 643	21 866	23 242	23 718	24 218	24 218
Tőketartalék	9 086	9 015	9 015	9 015	9 015	14 104	14 079	14 158	14 248	14 121
Eredménytartalék	12 718	13 551	14 366	15 060	16 072	19 799	22 759	25 146	26 938	27 790
Adózott eredmény	848	787	728	759	757	2 555	1 880	1 728	1 135	1 613
Kötelezettségek	6 247	7 493	9 110	8 416	10 873	10 493	11 496	12 666	12 605	14 416
Passzív időbeli elhatárolás	5 563	8 426	8 971	9 051	5 589	6 928	6 633	6 378	6 919	7 487

3. A gazdasági adatok (Mérleg, Eredménykimutatás)

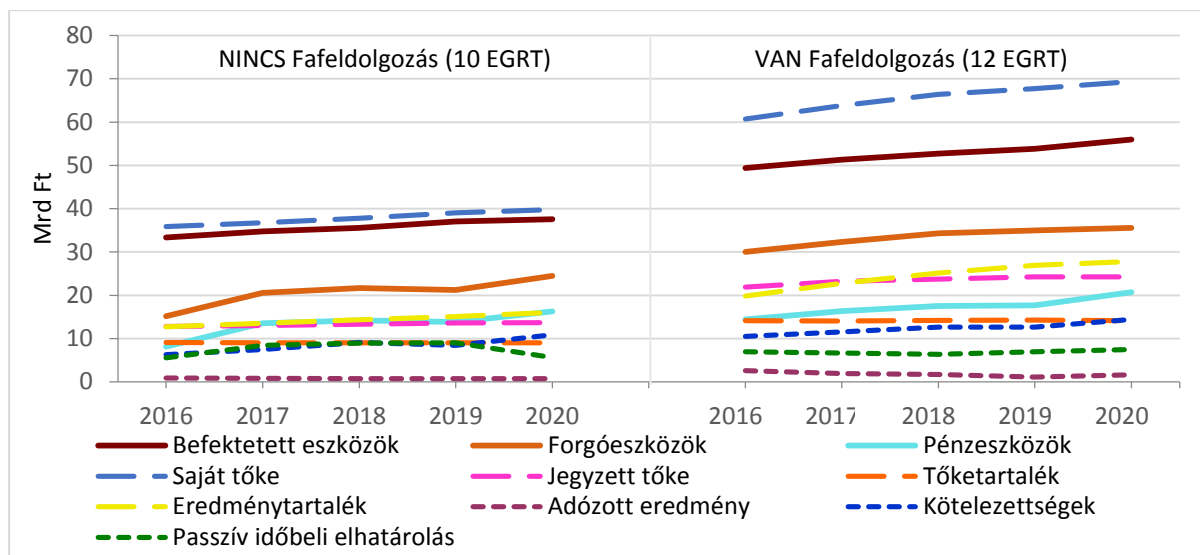

3.19. ábra: A fafeldolgozást végző és nem végző EGRT-k mérlege 2016–2020

3.31. táblázat: A fafeldolgozást végző és nem végző EGRT-k beszámolója – Eredménykimutatás – 2016–2020 (M Ft)

Eredménykimutatás tételek	Fafeldolgozást NEM végző EGRT-k (10 Zrt.)					Fafeldolgozást végző EGRT-k (12 Zrt.)				
	2016	2017	2018	2019	2020	2016	2017	2018	2019	2020
Árbevétel	32 799	33 214	35 105	35 186	31 805	61 489	64 874	67 326	67 371	59 802
Egyéb bevétel	5 437	5 207	3 777	4 268	4 164	7 497	6 112	5 145	4 489	6 278
Aktivált saját telj.						1 614	993	1 505	2 232	593
Anyag jellegű ráford.	19 788	19 587	21 018	21 382	18 238	38 267	40 236	42 061	42 121	36 150
Személyi jell. ráford.	13 411	13 666	13 773	13 780	12 381	22 581	22 503	22 518	23 004	20 433
Értécsökkenési leírás						3 938	4 143	4 170	4 167	4 060
Egyéb ráfordítás	2 249	2 646	2 126	2 388	2 543	3 123	3 578	3 556	3 225	3 903
Üzemi (üzleti) eredm.	846	808	688	702	557	2 688	2 028	1 726	1 028	1 336
Korrigált üzemi ered.	-2 342	-1 807	-963	-1 129	-1 064	-1 686	-506	117	-334	-1 039
Adózott eredmény	848	787	728	759	757	2 555	1 880	1 728	1 135	1 613

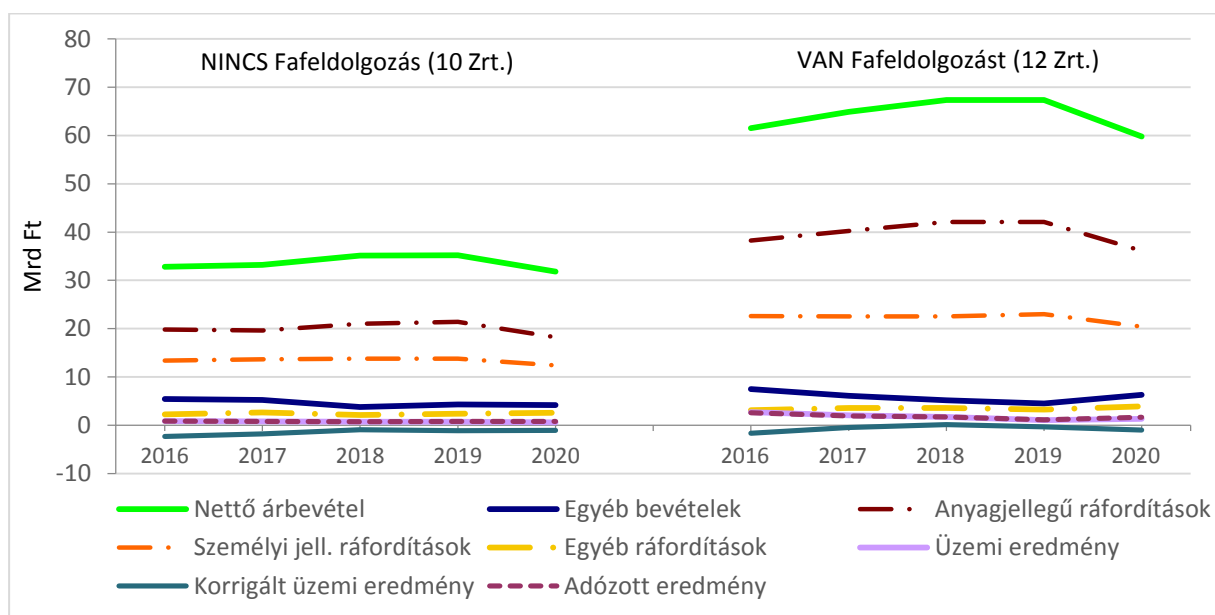

3.20. ábra: A fafeldolgozást végző és nem végző EGRT-k eredménykimutatása 2016–2020

4. Az üzemági szerkezet az árbevétel alapján

Az erdőgazdasági részvénytársaságok tevékenységi szerkezetét a természetes teljesítményekkel, illetve gazdasági adatokkal és mutatókkal jellemezhetjük. Az „Amit a számvitel (számok) mutatnak...” sorozatban most a számviteli beszámoló információira alapozunk.

Az üzemágak gazdasági eredménylapja nélkül az ÁKFN struktúrából a hozam (termelési érték), a közvetlen és a közvetett költség, illetve a fedezet, az eredmény értékeit nem ismerjük (sajnos), de a Kiegészítő mellékletben vannak árbevétel adatok. Az üzemági megbontásban az erdőgazdaságok hasonló rendszert alkalmaznak, de egységes formai és tartalmi minta nincs. Arra van lehetőségünk, hogy a főüzemágak – erdőgazdálkodás (fakitermelés, mag és csemetetermesztés) – vadgazdálkodás (a vagyonekezelt területhez kapcsolódnak), illetve a fafeldolgozás-faipar vállalkozást legyűjtsük, belföldi és külföldi (export - közösségi) árbevételként.

Az ágazatokhoz is kapcsolódó további tevékenységeket (pl. fakitermelésnél, fafeldolgozásnál a kereskedelem, a szolgáltatások stb.) a vállalkozási egyéb árbevételekhez soroljuk.

Az erdőgazdálkodás két fő ágazata a fakitermelés (fahasználat) és a mag- csemetetermelés (szaporítóanyag-termesztés), de a mag-csemete ágazatot sem közli már mindenki külön, és csak néhány cégnél számottevő a saját felhasználáson túl az értékesítés.

Az erdőtelepítés és az erdőfelújítás-erdőművelés (fatermesztés) üzemágaknak stb. nincs árbevétele, ezért a kimutatásokban nem jelennek meg.

A vadgazdálkodáshoz sorolható a mezőgazdaság, de itt is kevés és alacsony értékű a külön kimutatása, ezért nem vonjuk össze (a VADEX-nél szerepel a vadfeldolgozás, egybebe tettük).

Hasonlóan nincs egységes külön bemutatás a közcélú (belföldi, export) tevékenységre (erdei iskola, ökoturisztika, üdülés stb.), a kimutatott kb. egy (1) Mrd Ft nagyságrendű árbevétel pontosítása (minden EGRT adata) a PR érintettség miatt külön vizsgálatot igényel.

Az erdészeti szolgáltatások besorolása is különböző, így speciális kimutatásától eltekintünk, belföldi és export egyéb tevékenységek (kereskedelem) árbevételébe vonjuk össze, összességben az árbevétel közel egyötödét képezik, néhány cégnél kiemelt jelentőséggel.

Az egyéb gyűjtő üzemágcsoportba sokféle tevékenységet soroltunk, így magyarázó ereje viszonylag alacsony.

Az erdőgazdaságok csoportosítása, összevonása a korábbiakhoz hasonlóan alapvetően a régiók és a vállalkozási fafeldolgozáshoz való viszony szerint történik.

A korábban is differenciálónak tekintett fafeldolgozást a Hegyvidék és Dombvidék régiókban még a cégek fele sem műveli (a Bakonyerdő is részben kiszervezte), a Síkvidéken is vannak szervezeti változások (FAF szerinti elkülönítés).

A régiók szerinti idősoros adatok (1998–2002) a 2014–2020 (2017–2020) közötti változásokat (korábban a 2007–2010 időszakot dolgoztuk fel), a 2020. évi visszaesést mutatják.

4.1. EGRT – Üzemágak – 2014–2020

Az EGRT-k főüzemágait 2014–2020 időszakra mutatjuk be, az árbevétel alapján jelezve a szerkezetet. Újszerűsége miatt az erdőgazdaságsoros táblázatot (illetve a regionális és fafeldolgozási kiemelés) teljes egészében közöljük (természetesen tájékoztatási és nem minősítési céllal).

4. Az üzemági szerkezet az árbevétel alapján

4.1. táblázat: EGRT – Üzemágak árbevétele – 2014–2020 (M Ft)

EGRT 2014	Összes	Erdőgaz- dálkodás	Fakiter- melés	Fafel- dolgozás	Vadgaz- dálkodás	Egyéb	Értékesítés	
							Belföldi	Export
ÉSZAKERDŐ	4 255	3 108	3 108	267	283	597	3 256	999
Egererdő	4 169	2 628	2 626	707	254	580	3 351	818
Ipoly Erdő	2 847	2 376	2 371	–	237	234	1 975	872
Pilisi Parkerdő	4 388	2 329	2 329	1	462	1 596	4 144	244
Budapesti Erdőgazd.	1 809	977	977	–	139	693	1 709	100
Vértesserdő	6 094	1 501	1 501	258	143	4 192	5 687	407
Bakonyerdő	10 327	5 082	5 082	4 122	416	707	4 849	5 478
VERGA	2 636	1 989	1 989	–	125	522	1 944	692
Hegyvidék (8 Zrt.)	36 525	19 990	19 983	5 355	2 084	9 096	26 915	9 610
<i>VAN fafeld. (3 Zrt.)</i>	<i>20 590</i>	<i>9 211</i>	<i>9 209</i>	<i>5 087</i>	<i>813</i>	<i>5 479</i>	<i>13 887</i>	<i>6 703</i>
<i>NINCS fafeld. (5 Zrt.)</i>	<i>15 935</i>	<i>10 779</i>	<i>10 774</i>	<i>268</i>	<i>1 271</i>	<i>3 617</i>	<i>13 028</i>	<i>2 907</i>
Mecsekerdő	4 170	3 492	3 492	–	289	389	3 859	311
Gyulaj	1 390	903	903	–	400	87	975	415
SEFAG	8 013	5 208	5 208	1 429	576	800	5 361	2 652
Kaszó	1 552	1 244	1 244	–	160	148	989	563
Zalaerdő	8 169	6 258	6 214	861	401	693	5 131	3 038
Szombathelyi Erd.	4 466	3 949	3 946	–	339	181	3 593	873
TAEG	1 550	987	975	316	182	65	1 152	398
Dombvidék (7 Zrt.)	29 310	22 041	21 982	2 606	2 347	2 316	21 060	8 250
<i>VAN fafeld. (3 Zrt.)</i>	<i>17 732</i>	<i>12 453</i>	<i>12 397</i>	<i>2 606</i>	<i>1 159</i>	<i>1 514</i>	<i>11 644</i>	<i>6 088</i>
<i>NINCS fafeld. (4 Zrt.)</i>	<i>11 578</i>	<i>9 588</i>	<i>9 585</i>	<i>0</i>	<i>1 188</i>	<i>802</i>	<i>9 476</i>	<i>2 162</i>
NYÍRERDŐ	4 456	2 479	2 428	1 640	206	131	3 073	1 383
NEFAG	1 881	1 204	1 183	151	61	465	1 620	261
DALERD	1 180	892	891	0	178	110	1 061	119
KEFAG	5 802	1 882	1 623	1 970	185	1765	4 039	1 763
Gemenc	3 206	2 157	2 157	362	419	268	2 466	740
VADEX	3 736	606	602	721	295	2 114	2 484	1 252
KAEG	3 001	1 796	1 781	76	164	965	2 097	904
Síkvidék (7 Zrt.)	23 262	11 016	10 665	4 920	1 508	5 818	16 840	6 422
<i>VAN fafeld. (6 Zrt.)</i>	<i>22 082</i>	<i>10 124</i>	<i>9 774</i>	<i>4 920</i>	<i>1 330</i>	<i>5 708</i>	<i>15 779</i>	<i>6 303</i>
<i>NINCS fafeld. (1 Zrt.)</i>	<i>1 180</i>	<i>892</i>	<i>891</i>	<i>0</i>	<i>178</i>	<i>110</i>	<i>1 061</i>	<i>119</i>
Hegyvidék (8 Zrt.)	36 525	19 990	19 983	5 355	2 084	9 096	26 915	9 610
Dombvidék (7 Zrt.)	29 310	22 041	21 982	2 606	2 347	2 316	21 060	8 250
Síkvidék (7 Zrt.)	23 262	11 016	10 665	4 920	1 508	5 818	16 840	6 422
EGRT (22)	89 097	53 047	52 630	12 881	5 939	17 230	64 815	24 282
VAN fafeld. (12)	60 404	31 788	31 380	12 613	3 302	12 701	41 310	19 094
NINCS fafeld. (10)	28 693	21 259	20 359	268	2 637	4 529	23 505	5 188
<i>HV VAN fafeld (3)</i>	<i>20 590</i>	<i>9 211</i>	<i>9 209</i>	<i>5 087</i>	<i>813</i>	<i>5 479</i>	<i>13 887</i>	<i>6 703</i>
<i>DV VAN fafeld (3)</i>	<i>17 732</i>	<i>12 453</i>	<i>12 397</i>	<i>2 606</i>	<i>1 159</i>	<i>1 514</i>	<i>11 644</i>	<i>6 088</i>
<i>SV VAN fafeld (6)</i>	<i>22 082</i>	<i>10 124</i>	<i>9 774</i>	<i>4 920</i>	<i>1 330</i>	<i>5 708</i>	<i>15 779</i>	<i>6 303</i>
<i>HV NINCS fafeld (5)</i>	<i>15 935</i>	<i>10 779</i>	<i>10 774</i>	<i>268</i>	<i>1 271</i>	<i>3 617</i>	<i>13 028</i>	<i>2 907</i>
<i>DV NINCS fafeld (4)</i>	<i>11 578</i>	<i>9 588</i>	<i>9 585</i>	<i>0</i>	<i>1 188</i>	<i>802</i>	<i>9 476</i>	<i>2 162</i>
<i>SV NINCS fafeld (1)</i>	<i>1 180</i>	<i>892</i>	<i>891</i>	<i>0</i>	<i>178</i>	<i>110</i>	<i>1 061</i>	<i>119</i>

4. Az üzemági szerkezet az árbevétel alapján

4.1. táblázat folyt.: EGRT – Üzemágak árbevétele – 2014–2020 (M Ft)

EGRT 2015	Összes	Erdőgaz- dálkodás	Fakiter- melés	Fafel- dolgozás	Vadgaz- dálkodás	Egyéb	Értékesítés	
							Belföldi	Export
ÉSZAKERDŐ	4 197	3 445	3 445	4	266	482	3 313	884
Egererdő	4 514	2 988	2 982	654	264	608	3 835	679
Ipoly Erdő	3 310	2 843	2 836	–	224	243	2 271	1 039
Pilisi Parkerdő	5 049	2 598	2 598	1	493	1 957	4 902	147
Budapesti Erdőgazd.	2 025	1 113	1 113	0	187	725	1 920	105
Vértesserdő	5 772	1 532	1 532	369	162	3 709	5 470	302
Bakonyerdő	9 874	4 250	4 250	4 450	422	752	5 152	4 722
VERGA	2 683	1 935	1 935	–	163	585	2 324	359
Hegyvidék (8 Zrt.)	37 424	20 704	20 691	5 478	2 181	9061	29 187	8 237
<i>VAN fafeld. (3 Zrt.)</i>	<i>20 160</i>	<i>8 770</i>	<i>8 764</i>	<i>5 473</i>	<i>848</i>	<i>5069</i>	<i>14 457</i>	<i>5 703</i>
<i>NINCS fafeld. (5 Zrt.)</i>	<i>17 264</i>	<i>11 934</i>	<i>11 927</i>	<i>5</i>	<i>1 333</i>	<i>3992</i>	<i>14 730</i>	<i>2 534</i>
Mecsekerdő	4 444	3 613	3 613	–	224	607	4 129	315
Gyulaj	1 486	941	941	–	466	79	1 075	411
SEFAG	8 496	5 695	5 695	1 502	607	692	6 564	1 932
Kaszó	1 581	1 268	1 268	–	175	138	1 136	446
Zalaerdő	7 958	6 290	6 239	800	467	401	5 350	2 608
Szombathelyi Erd.	4 583	4 145	4 042	–	336	102	3 894	689
TAEG	1 608	1 040	1 031	344	180	44	1 089	519
Dombvidék (7 Zrt.)	30 156	22 992	22 829	2 646	2 455	2 063	23 237	6 920
<i>VAN fafeld. (3 Zrt.)</i>	<i>18 062</i>	<i>13 025</i>	<i>12 695</i>	<i>2 646</i>	<i>1 254</i>	<i>1 137</i>	<i>13 003</i>	<i>5 059</i>
<i>NINCS fafeld. (4 Zrt.)</i>	<i>12 094</i>	<i>9 967</i>	<i>10 134</i>	<i>0</i>	<i>1 201</i>	<i>926</i>	<i>10 234</i>	<i>1 861</i>
NYÍRERDŐ	4 889	3 001	2 943	1 557	194	137	3 572	1 317
NEFAG	1 972	1 232	1 216	195	64	481	1 772	200
DALERD	1 271	944	942	0	238	89	1 088	183
KEFAG	6 235	1 884	1 646	2 294	183	1 874	4 537	1 788
Gemenc	3 340	2 252	2 252	357	435	296	2 577	763
VADEX	3 965	724	721	789	316	2 136	2 739	1 226
KAEG	3 060	1 888	1 876	74	176	922	2 249	810
Síkvidék (7 Zrt.)	24 732	11 925	11 596	5 266	1 606	5 935	18 534	6 287
<i>VAN fafeld. (6 Zrt.)</i>	<i>23 461</i>	<i>10 981</i>	<i>10 654</i>	<i>5 266</i>	<i>1 368</i>	<i>5 846</i>	<i>17 446</i>	<i>6 104</i>
<i>NINCS fafeld. (1 Zrt.)</i>	<i>1 271</i>	<i>944</i>	<i>942</i>	<i>0</i>	<i>238</i>	<i>89</i>	<i>1 088</i>	<i>183</i>
Hegyvidék (8 Zrt.)	37 424	20 704	20 691	5 478	2 181	9 061	29 187	8 237
Dombvidék (7 Zrt.)	30 156	2 992	22 829	2 646	2 455	2 063	23 237	6 920
Síkvidék (7 Zrt.)	24 732	11 925	11 596	5 266	1 606	5 935	18 534	6 287
EGRT (22)	92 312	55 621	55 116	13 390	6 242	17 059	70 958	21 444
<i>VAN fafeld. (12)</i>	<i>61 682</i>	<i>32 776</i>	<i>32 113</i>	<i>13 385</i>	<i>3 470</i>	<i>12 051</i>	<i>44 906</i>	<i>16 866</i>
<i>NINCS fafeld. (10)</i>	<i>30 630</i>	<i>22 845</i>	<i>23 003</i>	<i>5</i>	<i>2 772</i>	<i>5 008</i>	<i>26 052</i>	<i>4 578</i>
<i>HV VAN fafeld (3)</i>	<i>20 160</i>	<i>8 770</i>	<i>8 764</i>	<i>5 473</i>	<i>848</i>	<i>5 069</i>	<i>14 457</i>	<i>5 703</i>
<i>DV VAN fafeld (3)</i>	<i>18 062</i>	<i>13 025</i>	<i>12 695</i>	<i>2 646</i>	<i>1 254</i>	<i>1 137</i>	<i>13 003</i>	<i>5 059</i>
<i>SV VAN fafeld (6)</i>	<i>23 461</i>	<i>10 981</i>	<i>10 654</i>	<i>5 266</i>	<i>1 368</i>	5 846	<i>17 446</i>	<i>6 104</i>
<i>HV NINCS fafeld (5)</i>	<i>17 264</i>	<i>11 934</i>	<i>11 927</i>	<i>5</i>	<i>1 333</i>	<i>3 992</i>	<i>14 730</i>	<i>2 534</i>
<i>DV NINCS fafeld (4)</i>	<i>12 094</i>	<i>9 967</i>	<i>10 134</i>	<i>0</i>	<i>1 201</i>	<i>926</i>	<i>10 234</i>	<i>1 861</i>
<i>SV NINCS fafeld (1)</i>	<i>1 271</i>	<i>944</i>	<i>942</i>	<i>0</i>	<i>238</i>	<i>89</i>	<i>1 088</i>	<i>183</i>

4. Az üzemági szerkezet az árbevétel alapján

4.1. táblázat folyt.: EGRT – Üzemágak árbevétele – 2014–2020 (M Ft)

EGRT 2016	Összes	Erdőgaz- dálkodás	Fakiter- melés	Fafel- dolgozás	Vadgaz- dálkodás	Egyéb	Értékesítés	
							Belföldi	Export
ÉSZAKERDŐ	4 452	3 630	3 630	3	282	537	3 761	691
Egererdő	4 487	2 876	2 876	746	271	594	3 707	780
Ipoly Erdő	3 105	2 638	2 635	–	213	254	2 140	965
Pilisi Parkerdő	6 283	2 504	2 504	–	483	3 296	6 017	266
Budapesti Erdőgazd.	2 275	1 044	1 044	–	192	1 039	2 186	89
Vértesserdő	4 979	1 760	1 760	391	173	2 655	4 689	290
Bakonyerdő	9 278	4 203	4 203	4 418	398	259	5 001	4 277
VERGA	2 512	1 962	1 962	–	192	358	2 229	283
Hegyvidék (8 Zrt.)	37 371	20 617	20 614	5 558	2 204	8 992	29 730	7 641
<i>VAN fafeld. (3 Zrt.)</i>	<i>18 744</i>	<i>8 839</i>	<i>8 839</i>	<i>5 555</i>	<i>842</i>	<i>3 508</i>	<i>13 397</i>	<i>5 347</i>
<i>NINCS fafeld. (5 Zrt.)</i>	<i>18 627</i>	<i>11 778</i>	<i>11 775</i>	<i>3</i>	<i>1 362</i>	<i>5 484</i>	<i>16 333</i>	<i>2 294</i>
Mecsekerdő	4 780	4 113	4 096	–	283	401	4 427	353
Gyulaj	1 504	965	965	–	452	87	1 142	362
SEFAG	9 245	5 809	5 809	1 844	720	872	6 715	2 530
Kaszó	1 623	1 260	1 260	–	212	151	1 222	401
Zalaerdő	8 125	6 450	6 409	748	577	350	5 598	2 527
Szombathelyi Erd.	4 739	4 262	4 181	–	364	113	3 771	968
TAEG	1 664	1 037	1 027	390	188	49	1 163	501
Dombvidék (7 Zrt.)	31 680	23 896	23 747	2 982	2 796	2 155	24 038	7 642
<i>VAN fafeld. (3 Zrt.)</i>	<i>19 034</i>	<i>13 296</i>	<i>13 245</i>	<i>2 982</i>	<i>1 485</i>	<i>1 271</i>	<i>13 476</i>	<i>5 558</i>
<i>NINCS fafeld. (4 Zrt.)</i>	<i>12 646</i>	<i>10 300</i>	<i>10 502</i>	<i>0</i>	<i>1 011</i>	<i>884</i>	<i>10 562</i>	<i>2 084</i>
NYÍRERDŐ	5 317	3 340	3 239	1 548	339	90	3 980	1 337
NEFAG	2 306	1 419	1 407	141	72	674	1 853	453
DALERD	1 426	1 078	1 077	–	244	104	1 300	126
KEFAG	5 386	1 890	1 623	2 194	210	1 092	3 704	1 682
Gemenc	3 653	2 584	2 584	342	445	282	2 875	778
VADEX	4 077	692	602	778	351	2 256	2 651	1 426
KAEG	2 972	1 919	1 917	79	188	786	2 107	865
Síkvidék (7 Zrt.)	25 137	12 922	12 449	5 082	1 849	5 284	18 470	6 667
<i>VAN fafeld. (6 Zrt.)</i>	<i>23 711</i>	<i>11 844</i>	<i>11 372</i>	<i>5 082</i>	<i>1 605</i>	<i>5 180</i>	<i>17 170</i>	<i>6 541</i>
<i>NINCS fafeld. (1 Zrt.)</i>	<i>1 426</i>	<i>1 078</i>	<i>1 077</i>	<i>0</i>	<i>244</i>	<i>104</i>	<i>1 300</i>	<i>126</i>
Hegyvidék (8 Zrt.)	37 371	20 617	20 614	5 558	2 204	8 992	29 730	7 641
Dombvidék (7 Zrt.)	31 680	23 896	23 747	2 982	2 796	2 006	24 038	7 642
Síkvidék (7 Zrt.)	25 137	12 922	12 449	5 082	1 849	5 284	18 470	6 667
EGRT (22)	94 188	57 435	56 810	13 622	6 849	16 282	72 238	21 950
<i>VAN fafeld. (12)</i>	<i>61 489</i>	<i>33 979</i>	<i>33 456</i>	<i>13 619</i>	<i>3 932</i>	<i>9 959</i>	<i>44 043</i>	<i>17 446</i>
<i>NINCS fafeld. (10)</i>	<i>32 699</i>	<i>23 456</i>	<i>23 354</i>	<i>3</i>	<i>2 917</i>	<i>6 323</i>	<i>28 195</i>	<i>4 504</i>
<i>HV VAN fafeld (3)</i>	<i>18 744</i>	<i>8 839</i>	<i>8 839</i>	<i>5 555</i>	<i>842</i>	<i>3 508</i>	<i>13 397</i>	<i>5 347</i>
<i>DV VAN fafeld (3)</i>	<i>19 034</i>	<i>13 296</i>	<i>13 245</i>	<i>2 982</i>	<i>1 485</i>	<i>1 271</i>	<i>13 476</i>	<i>5 558</i>
<i>SV VAN fafeld (6)</i>	<i>23 711</i>	<i>11 844</i>	<i>11 372</i>	<i>5 082</i>	<i>1 605</i>	<i>5 180</i>	<i>17 170</i>	<i>6 541</i>
<i>HV NINCS fafeld (5)</i>	<i>18 627</i>	<i>11 778</i>	<i>11 775</i>	<i>3</i>	<i>1 362</i>	<i>5 484</i>	<i>16 333</i>	<i>2 294</i>
<i>DV NINCS fafeld (4)</i>	<i>12 646</i>	<i>10 300</i>	<i>10 502</i>	<i>0</i>	<i>1 011</i>	<i>884</i>	<i>10 562</i>	<i>2 084</i>
<i>SV NINCS fafeld (1)</i>	<i>1 426</i>	<i>1 078</i>	<i>1 077</i>	<i>0</i>	<i>244</i>	<i>104</i>	<i>1 300</i>	<i>126</i>

4. Az üzemági szerkezet az árbevétel alapján

4.1. táblázat folyt.: EGRT – Üzemágak árbevétele – 2014–2020 (M Ft)

EGRT 2017	Összes	Erdőgaz- dálkodás	Fakiter- melés	Fafel- dolgozás	Vadgaz- dálkodás	Egyéb	Értékesítés	
							Belföldi	Export
ÉSZAKERDŐ	4 776	3 916	3 916	–	311	549	4 356	420
Egererdő	5 528	3 917	3 913	733	258	620	4 685	843
Ipoly Erdő	3 050	2 491	2 490	–	261	298	2 517	533
Pilisi Parkerdő	5 476	3 242	3 242	–	505	1 729	5 173	303
Budapesti Erdőgazd.	1 958	1 003	1 003	–	151	804	1 877	81
Vértesserdő	5 407	1 863	1 863	366	209	2 969	4 961	446
Bakonyerdő	9 587	4 410	4 410	4 342	438	397	5 606	3 981
VERGA	2 623	2 011	2 011	–	190	422	2 391	232
Hegyvidék (8 Zrt.)	38 405	22 853	22 848	5 441	2 323	7 788	31 566	6 839
<i>VAN fafeld. (3 Zrt.)</i>	<i>20 522</i>	<i>10 190</i>	<i>10 186</i>	<i>5 441</i>	<i>905</i>	<i>3 986</i>	<i>15 252</i>	<i>5 270</i>
<i>NINCS fafeld. (5 Zrt.)</i>	<i>17 883</i>	<i>12 663</i>	<i>12 662</i>	<i>0</i>	<i>1 418</i>	<i>3 802</i>	<i>16 314</i>	<i>1 569</i>
Mecsekerdő	5 265	4 500	4 498	–	315	450	4 887	378
Gyulaj	1 544	961	961	–	507	76	1 145	399
SEFAG	9 480	5 941	5 941	1 786	704	1 049	6 855	2 625
Kaszó	1 629	1 312	1 312	–	166	151	1 215	414
Zalaerdő	8 137	6 473	6 432	733	563	368	5 559	2 578
Szombathelyi Erd.	5 386	3 796	3 793	–	384	1 206	4 385	1 001
TAEG	1 749	1 124	1 121	411	175	39	1 338	411
Dombvidék (7 Zrt.)	33 190	24 107	24 058	2 930	2 814	3 339	25 384	7 806
<i>VAN fafeld. (3 Zrt.)</i>	<i>19 366</i>	<i>13 538</i>	<i>13 494</i>	<i>2 930</i>	<i>1 442</i>	<i>1 456</i>	<i>13 752</i>	<i>5 614</i>
<i>NINCS fafeld. (4 Zrt.)</i>	<i>13 824</i>	<i>10 569</i>	<i>10 564</i>	<i>0</i>	<i>1 372</i>	<i>1 883</i>	<i>11 632</i>	<i>2 192</i>
NYÍRERDŐ	5 335	3 389	3 339	1 514	281	151	4 183	1 152
NEFAG	2 663	1 463	1 450	164	92	944	1 917	746
DALERD	1 514	1 138	1 137	–	250	126	1 364	150
KEFAG	5 987	1 940	1 767	2 371	197	1 479	4 546	1 441
Gemenc	4 014	2 793	2 793	346	386	489	3 240	774
VADEX	4 115	723	723	779	516	2 097	2 684	1 431
KAEG	2 944	2 020	2 019	81	203	640	2 238	706
Síkvidék (7 Zrt.)	26 572	13 466	13 428	5 255	1 925	5 926	20 172	6 400
<i>VAN fafeld. (6 Zrt.)</i>	<i>25 058</i>	<i>12 328</i>	<i>12 291</i>	<i>5 255</i>	<i>1 675</i>	<i>5 800</i>	<i>18 808</i>	<i>6 250</i>
<i>NINCS fafeld. (1 Zrt.)</i>	<i>1 514</i>	<i>1 138</i>	<i>1 137</i>	<i>–</i>	<i>250</i>	<i>126</i>	<i>1 364</i>	<i>150</i>
Hegyvidék (8 Zrt.)	38 405	22 853	22 848	5 441	2 323	7 788	31 566	6 839
Dombvidék (7 Zrt.)	33 190	24 107	24 058	2 930	2 814	3 339	25 384	7 806
Síkvidék (7 Zrt.)	26 572	13 466	13 428	5 255	3 179	4 672	20 172	6 400
EGRT (22)	98 167	60 426	60 334	13 626	7 062	17 053	77 122	21 045
VAN fafeld. (12)	64 946	36 056	37 108	13 626	6 530	11 242	47 812	17 134
NINCS fafeld. (10)	33 221	24 370	23 226	0	3 040	5 811	29 310	3 911
<i>HV VAN fafeld (3)</i>	<i>20 522</i>	<i>10 190</i>	<i>10 186</i>	<i>5 441</i>	<i>905</i>	<i>3 986</i>	<i>15 252</i>	<i>5 270</i>
<i>DV VAN fafeld (3)</i>	<i>19 366</i>	<i>13 538</i>	<i>13 494</i>	<i>2 930</i>	<i>1 442</i>	<i>1 456</i>	<i>13 752</i>	<i>5 614</i>
<i>SV VAN fafeld (6)</i>	<i>25 058</i>	<i>12 328</i>	<i>12 291</i>	<i>5 255</i>	<i>1 675</i>	<i>5 800</i>	<i>18 808</i>	<i>6 250</i>
<i>HV NINCS fafeld (5)</i>	<i>17 883</i>	<i>12 663</i>	<i>12 662</i>	<i>0</i>	<i>1 418</i>	<i>3 802</i>	<i>16 314</i>	<i>1 569</i>
<i>DV NINCS fafeld (4)</i>	<i>13 824</i>	<i>10 569</i>	<i>10 564</i>	<i>0</i>	<i>1 372</i>	<i>1 883</i>	<i>11 632</i>	<i>2 192</i>
<i>SV NINCS fafeld (1)</i>	<i>1 514</i>	<i>1 138</i>	<i>1 137</i>	<i>–</i>	<i>250</i>	<i>126</i>	<i>1 364</i>	<i>150</i>

4. Az üzemági szerkezet az árbevétel alapján

4.1. táblázat folyt.: EGRT – Üzemágak árbevétele – 2014–2020 (M Ft)

EGRT 2018	Összes	Erdőgaz- dálkodás	Fakiter- melés	Fafel- dolgozás	Vadgaz- dálkodás	Egyéb	Értékesítés	
							Belföldi	Export
ÉSZAKERDŐ	4 957	4 042	4 042	1	334	580	4 677	280
Egererdő	4 948	3 282	3 281	739	283	644	4 395	553
Ipoly Erdő	3 642	2 688	2 688	12	626	316	2 872	770
Pilisi Parkerdő	6 345	2 646	2 646	2	558	3 139	6 103	242
Budapesti Erdőgazd.	2 074	1 058	1 058	–	174	842	2 001	73
Vértesserdő	5 573	2 076	2 076	169	266	3 062	5 304	269
Bakonyerdő	9 585	4 772	4 772	3 961	432	420	6 227	3 358
VERGA	2 593	2 063	2 063	–	187	343	2 409	184
Hegyvidék (8 Zrt.)	39 717	22 627	22 626	4 884	2 860	9 346	33 988	5 729
<i>VAN fafeld. (3 Zrt.)</i>	<i>20 106</i>	<i>10 130</i>	<i>10 129</i>	<i>4 869</i>	<i>981</i>	<i>4 126</i>	<i>15 926</i>	<i>4 180</i>
<i>NINCS fafeld. (5 Zrt.)</i>	<i>19 611</i>	<i>12 497</i>	<i>12 497</i>	<i>15</i>	<i>1 879</i>	<i>5 220</i>	<i>18 062</i>	<i>549</i>
Mecsekerdő	5 629	4 836	4 835	–	272	521	5 230	399
Gyulaj	1 746	1 092	1 092	–	554	100	1 294	452
SEFAG	10 331	6 390	6 390	2 033	670	1 238	7 344	2 987
Kaszó	1 726	1 390	1 390	–	165	171	1 254	472
Zalaerdő	8 370	6 633	6 589	797	578	362	5 859	2 511
Szombathelyi Erd.	5 347	4 758	4 755	–	394	195	4 165	1 182
TAEG	1 842	1 097	1 094	523	177	45	1 457	385
Dombvidék (7 Zrt.)	34 991	26 196	26 145	3 353	2 810	2 632	26 603	8 388
<i>VAN fafeld. (3 Zrt.)</i>	<i>20 543</i>	<i>14 120</i>	<i>14 073</i>	<i>3 353</i>	<i>1 425</i>	<i>1 645</i>	<i>14 660</i>	<i>5 883</i>
<i>NINCS fafeld. (4 Zrt.)</i>	<i>14 448</i>	<i>12 076</i>	<i>12 072</i>	<i>0</i>	<i>1 385</i>	<i>987</i>	<i>11 943</i>	<i>2 505</i>
NYÍRERDŐ	5 614	3 801	3 763	1 348	269	196	4 437	1 177
NEFAG	2 532	1 533	1 519	145	95	759	2 051	481
DALERD	1 432	1 057	1 056	–	262	113	1 283	149
KEFAG	7 043	2 272	2 131	2 396	213	2 162	5 752	1 291
Gemenc	4 352	3 153	3 151	415	439	345	3 449	903
VADEX	3 944	662	662	406	342	2 534	2 579	1 365
KAEG	3 220	2 129	2 128	68	154	869	2 440	780
Síkvidék (7 Zrt.)	28 137	14 607	14 410	5 078	1 774	6 678	21 991	6 146
<i>VAN fafeld. (6 Zrt.)</i>	<i>26 705</i>	<i>13 550</i>	<i>13 354</i>	<i>5 078</i>	<i>1 512</i>	<i>6 565</i>	<i>20 708</i>	<i>5 997</i>
<i>NINCS fafeld. (1 Zrt.)</i>	<i>1 432</i>	<i>1 057</i>	<i>1 056</i>	<i>–</i>	<i>262</i>	<i>113</i>	<i>1 283</i>	<i>149</i>
Hegyvidék (8 Zrt.)	39 717	22 627	22 626	4 884	2 860	9 346	33 988	5 729
Dombvidék (7 Zrt.)	34 991	26 196	26 145	3 353	2 810	2 632	26 603	8 388
Síkvidék (7 Zrt.)	28 137	14 607	14 417	5 078	1 774	6 678	21 991	6 146
EGRT (22)	102 845	63 430	63 188	13 315	7 444	18 656	82 582	20 263
<i>VAN fafeld. (12)</i>	<i>67 354</i>	<i>37 800</i>	<i>37 556</i>	<i>13 300</i>	<i>3 918</i>	<i>12 336</i>	<i>51 294</i>	<i>16 060</i>
<i>NINCS fafeld. (10)</i>	<i>35 491</i>	<i>25 630</i>	<i>25 632</i>	<i>15</i>	<i>3 526</i>	<i>6 320</i>	<i>31 288</i>	<i>4 203</i>
<i>HV VAN fafeld (3)</i>	<i>20 106</i>	<i>10 130</i>	<i>10 129</i>	<i>4 869</i>	<i>981</i>	<i>4 126</i>	<i>15 926</i>	<i>4 180</i>
<i>DV VAN fafeld (3)</i>	<i>20 543</i>	<i>14 120</i>	<i>14 073</i>	<i>3 353</i>	<i>1 425</i>	<i>1 645</i>	<i>14 660</i>	<i>5 883</i>
<i>SV VAN fafeld (6)</i>	<i>26 705</i>	<i>13 550</i>	<i>13 354</i>	<i>5 078</i>	<i>1 512</i>	<i>6 565</i>	<i>20 708</i>	<i>5 997</i>
<i>HV NINCS fafeld (5)</i>	<i>19 611</i>	<i>12 497</i>	<i>12 497</i>	<i>15</i>	<i>1 879</i>	<i>5 220</i>	<i>18 062</i>	<i>549</i>
<i>DV NINCS fafeld (4)</i>	<i>14 448</i>	<i>12 076</i>	<i>12 072</i>	<i>0</i>	<i>1 385</i>	<i>987</i>	<i>11 943</i>	<i>2 505</i>
<i>SV NINCS fafeld (1)</i>	<i>1 432</i>	<i>1 057</i>	<i>1 056</i>	<i>–</i>	<i>262</i>	<i>113</i>	<i>1 283</i>	<i>149</i>

4. Az üzemági szerkezet az árbevétel alapján

4.1. táblázat folyt.: EGRT – Üzemágak árbevétele – 2014–2020 (M Ft)

EGRT 2019	Összes	Erdőgaz- dálkodás	Fakiter- melés	Fafel- dolgozás	Vadgaz- dálkodás	Egyéb	Értékesítés	
							Belföldi	Export
ÉSZAKERDŐ	5 273	4 314	4 314	–	352	607	4 684	589
Egererdő	4 859	3 134	3 133	789	256	680	4 033	826
Ipoly Erdő	3 187	2 623	2 612	–	239	325	2 523	664
Pilisi Parkerdő	5 695	2 452	2 452	–	565	2 678	5 448	247
Budapesti Erdőgazd.	2 087	1 073	1 073	–	184	830	2 014	73
Vértesserdő	4 570	2 152	2 152	96	285	2 037	4 294	276
Bakonyerdő	9 640	4 975	4 961	3 872	470	323	6 041	3 599
VERGA	2 777	2 174	2 174	–	215	388	2 530	247
Hegyvidék (8 Zrt.)	38 088	22 897	22 871	4 757	2 566	7 868	31 567	6 521
<i>VAN fafeld. (3 Zrt.)</i>	<i>19 069</i>	<i>10 261</i>	<i>10 246</i>	<i>4 757</i>	<i>1 011</i>	<i>3 040</i>	<i>14 368</i>	<i>4 701</i>
<i>NINCS fafeld. (5 Zrt.)</i>	<i>19 019</i>	<i>12 636</i>	<i>12 625</i>	<i>0</i>	<i>1 555</i>	<i>4 328</i>	<i>17 199</i>	<i>1 820</i>
Mecsekerdő	6 253	5 397	5 397	–	343	513	5 852	401
Gyulaj	1 870	1 088	1 088	–	681	101	1 307	563
SEFAG	10 383	6 640	6 640	1 918	788	1 037	7 157	3 226
Kaszó	1 775	1 448	1 448	–	195	132	1 335	440
Zalaerdő	8 130	6 229	6 184	471	1 091	339	5 448	2 682
Szombathelyi Erd.	4 822	4 209	4 209	–	439	174	3 755	1 067
TAEG	2 018	1 131	1 128	618	99	170	1 452	566
Dombvidék (7 Zrt.)	35 251	26 142	26 094	3 007	3 636	2 466	26 306	8 945
<i>VAN fafeld. (3 Zrt.)</i>	<i>20 531</i>	<i>14 000</i>	<i>13 952</i>	<i>3 007</i>	<i>1 978</i>	<i>1 546</i>	<i>14 057</i>	<i>6 574</i>
<i>NINCS fafeld. (4 Zrt.)</i>	<i>14 720</i>	<i>12 142</i>	<i>12 142</i>	<i>0</i>	<i>1 658</i>	<i>920</i>	<i>12 249</i>	<i>2 371</i>
NYÍRERDŐ	5 581	3 953	3 878	1 194	271	163	4 540	1 041
NEFAG	2 912	1 767	1 760	323	111	711	2 344	568
DALERD	1 446	1 087	1 087	–	266	93	1 321	125
KEFAG	8 026	2 415	2 223	2 311	234	3 066	6 737	1 289
Gemenc	4 550	3 338	3 338	415	470	327	3 602	948
VADEX	3 806	640	640	554	359	2 253	2 399	1 407
KAEG	2 899	2 190	2 124	67	227	415	2 199	700
Síkvidék (7 Zrt.)	29 220	15 390	15 050	4 864	1 938	7 028	23 142	6 078
<i>VAN fafeld. (6 Zrt.)</i>	<i>27 774</i>	<i>14 303</i>	<i>13 963</i>	<i>4 864</i>	<i>1 672</i>	<i>6 935</i>	<i>21 821</i>	<i>5 953</i>
<i>NINCS fafeld. (1 Zrt.)</i>	<i>1 446</i>	<i>1 087</i>	<i>1 087</i>	<i>0</i>	<i>266</i>	<i>93</i>	<i>1 321</i>	<i>125</i>
Hegyvidék (8 Zrt.)	38 088	22 897	22 871	4 757	2 566	7 868	31 567	6 521
Dombvidék (7 Zrt.)	35 251	26 142	26 094	3 007	3 636	2 466	26 306	8 945
Síkvidék (7 Zrt.)	29 220	15 390	15 050	4 864	1 938	7 028	23 142	6 078
EGRT (22)	102 559	64 429	64 015	12 628	8 140	17 362	81 015	21 544
<i>VAN fafeld. (12)</i>	<i>67 374</i>	<i>38 564</i>	<i>38 161</i>	<i>12 628</i>	<i>4 661</i>	<i>11 521</i>	<i>50 246</i>	<i>17 228</i>
<i>NINCS fafeld. (10)</i>	<i>35 185</i>	<i>25 865</i>	<i>25 854</i>	<i>0</i>	<i>3 479</i>	<i>5 841</i>	<i>30 769</i>	<i>4 316</i>
<i>HV VAN fafeld (3)</i>	<i>19 069</i>	<i>10 261</i>	<i>10 246</i>	<i>4 757</i>	<i>1 011</i>	<i>3 040</i>	<i>14 368</i>	<i>4 701</i>
<i>DV VAN fafeld (3)</i>	<i>20 531</i>	<i>14 000</i>	<i>13 952</i>	<i>3 007</i>	<i>1 978</i>	<i>1 546</i>	<i>14 057</i>	<i>6 574</i>
<i>SV VAN fafeld (6)</i>	<i>27 774</i>	<i>14 303</i>	<i>13 963</i>	<i>4 864</i>	<i>1 672</i>	<i>6 935</i>	<i>21 821</i>	<i>5 953</i>
<i>HV NINCS fafeld (5)</i>	<i>19 019</i>	<i>12 636</i>	<i>12 625</i>	<i>0</i>	<i>1 555</i>	<i>4 328</i>	<i>17 199</i>	<i>1 820</i>
<i>DV NINCS fafeld (4)</i>	<i>14 720</i>	<i>12 142</i>	<i>12 142</i>	<i>0</i>	<i>1 658</i>	<i>920</i>	<i>12 249</i>	<i>2 371</i>
<i>SV NINCS fafeld (1)</i>	<i>1 446</i>	<i>1 087</i>	<i>1 087</i>	<i>0</i>	<i>266</i>	<i>93</i>	<i>1 321</i>	<i>125</i>

4. Az üzemági szerkezet az árbevétel alapján

4.1. táblázat folyt.: EGRT – Üzemágak árbevétele – 2014–2020 (M Ft)

EGRT 2020	Összes	Erdőgaz- dálkodás	Fakiter- melés	Fafel- dolgozás	Vadgaz- dálkodás	Egyéb	Értékesítés	
							Belföldi	Export
ÉSZAKERDŐ	5 124	4 416	4 416	4	329	375	4 598	526
Egererdő	4 725	2 778	2 776	1 065	226	656	3 924	801
Ipoly Erdő	2 740	2 368	2 361	–	176	196	2 137	603
Pilisi Parkerdő	4 357	2 047	2 047	–	367	1 943	4 202	155
Budapesti Erdőgazd.	2 084	1 190	1 090	–	158	736	1 984	100
Vértesserdő	3 549	1 981	1 981	171	244	1 153	3 277	272
Bakonyerdő	7 655	4 718	4 718	2 142	369	426	5 875	1 780
VERGA	2 693	2 146	2 146	–	189	358	2 448	245
Hegyvidék (8 Zrt.)	32 927	21 644	21 535	3 382	2 058	5 843	28 445	4 482
<i>VAN fafeld. (3 Zrt.)</i>	<i>15 929</i>	<i>9 477</i>	<i>9 475</i>	<i>3 378</i>	<i>839</i>	<i>2 235</i>	<i>13 076</i>	<i>2 853</i>
<i>NINCS fafeld. (5 Zrt.)</i>	<i>16 998</i>	<i>12 167</i>	<i>12 060</i>	<i>4</i>	<i>1 219</i>	<i>3 608</i>	<i>15 369</i>	<i>1 629</i>
Mecsekerdő	5 780	5 186	5 186	–	257	337	5 491	289
Gyulaj	1 562	1 016	1 016	–	480	66	1 288	274
SEFAG	9 473	6 342	6 342	1 708	621	802	6 293	3 180
Kaszó	1 674	1 383	1 383	–	189	102	1 199	475
Zalaerdő	7 144	5 492	5 451	824	506	322	4 523	2 621
Szombathelyi Erd.	4 506	3 977	3 963	–	342	187	3 559	947
TAEG	1 755	1 048	1 044	464	194	49	1 208	547
Dombvidék (7 Zrt.)	31 894	24 444	24 385	2 996	2 589	1 865	23 561	8 333
<i>VAN fafeld. (3 Zrt.)</i>	<i>18 372</i>	<i>12 882</i>	<i>12 837</i>	<i>2 996</i>	<i>1 321</i>	<i>1 173</i>	<i>12 024</i>	<i>6 348</i>
<i>NINCS fafeld. (4 Zrt.)</i>	<i>13 522</i>	<i>11 562</i>	<i>11 548</i>	<i>0</i>	<i>1 268</i>	<i>692</i>	<i>11 537</i>	<i>1 985</i>
NYÍRERDŐ	5 957	4 247	4 121	1 452	130	128	4 592	1 365
NEFAG	3 005	1 724	1 710	91	103	1 087	2 414	591
DALERD	1 286	1 034	1 034	–	180	72	1 209	77
KEFAG	7 202	2 469	2 151	2 104	255	2 374	6 110	1 092
Gemenc	3 715	2 443	2 442	348	306	618	3 061	654
VADEX	3 352	663	663	455	352	1 882	2 368	984
KAEG	2 272	1 792	1 791	27	166	287	1 777	495
Síkvidék (7 Zrt.)	26 789	14 372	13 912	4 477	1 492	6 448	21 531	5 258
<i>VAN fafeld. (6 Zrt.)</i>	<i>25 503</i>	<i>13 338</i>	<i>12 878</i>	<i>4 477</i>	<i>1 312</i>	<i>6 376</i>	<i>20 322</i>	<i>5 181</i>
<i>NINCS fafeld. (1 Zrt.)</i>	<i>1 286</i>	<i>1 034</i>	<i>1 034</i>	<i>–</i>	<i>180</i>	<i>72</i>	<i>1 209</i>	<i>77</i>
Hegyvidék (8 Zrt.)	32 927	21 644	21 535	3 382	2 058	5 843	28 445	4 482
Dombvidék (7 Zrt.)	31 894	24 444	24 385	2 996	2 589	1 865	23 561	8 333
Síkvidék (7 Zrt.)	26 789	14 372	13 912	4 477	1 492	6 448	21 531	5 258
EGRT (22)	91 610	60 460	59 832	10 855	6 139	14 156	73 537	18 073
VAN fafeld. (12)	59 804	35 697	35 190	10 851	3 472	9 784	45 422	14 382
NINCS fafeld. (10)	31 806	24 763	24 642	4	2 667	4 372	28 115	3 691
<i>HV VAN fafeld (3)</i>	<i>15 929</i>	<i>9 477</i>	<i>9 475</i>	<i>3 378</i>	<i>839</i>	<i>2 235</i>	<i>13 076</i>	<i>2 853</i>
<i>DV VAN fafeld (3)</i>	<i>18 372</i>	<i>12 882</i>	<i>12 837</i>	<i>2 996</i>	<i>1 321</i>	<i>1 173</i>	<i>12 024</i>	<i>6 348</i>
<i>SV VAN fafeld (6)</i>	<i>25 503</i>	<i>13 338</i>	<i>12 878</i>	<i>4 477</i>	<i>1 312</i>	<i>6 376</i>	<i>20 322</i>	<i>5 181</i>
<i>HV NINCS fafeld (5)</i>	<i>16 998</i>	<i>12 167</i>	<i>12 060</i>	<i>4</i>	<i>1 219</i>	<i>3 608</i>	<i>15 369</i>	<i>1 629</i>
<i>DV NINCS fafeld (4)</i>	<i>13 522</i>	<i>11 562</i>	<i>11 548</i>	<i>0</i>	<i>1 268</i>	<i>692</i>	<i>11 537</i>	<i>1 985</i>
<i>SV NINCS fafeld (1)</i>	<i>1 286</i>	<i>1 034</i>	<i>1 034</i>	<i>0</i>	<i>180</i>	<i>72</i>	<i>1 209</i>	<i>77</i>

4. Az üzemági szerkezet az árbevétel alapján

4.2. táblázat: EGRT – Üzemágak árbevétele – Régiók – 2014–2020 (M Ft)

EGRT Régiók	Összes	Erdőgazdálkodás	Fakitermelés	Fafeldolgozás	Vadgazdálkodás	Egyéb	Értékesítés	
							Belföldi	Export
Hegyvidék (8 Zrt.)								
2014	36 525	1 990	19 983	5 355	2 084	9 096	26 915	9 610
%		55	55	14,7	5,7	24,9	74	26
2015	37 424	20 704	20 691	5 478	2 181	9 061	29 187	8 237
2016	37 371	20 617	20 614	5 558	2 204	8 992	29 730	7 641
2017	38 405	22 853	22 848	5 441	2 323	7 788	31 566	6 839
2018	39 717	22 627	22 626	4 884	2 860	9 346	33 988	5 729
2019	38 088	22 897	22 871	4 757	2 566	7 868	31 567	6 521
%		60	60	12,0	6,7	20,7	83	17
2020	32 927	21 644	21 535	3 382	2 058	5 843	28 445	4 482
%		66	66	10,3	6,3	17,7	86	14
Dombvidék (7 Zrt.)								
2014	29 310	22 041	21 982	2 606	2 347	2 316	21 060	8 250
%		75	75	8,9	7,9	7,9	72	28
2015	30 156	22 992	22 829	2 646	2 455	2 063	23 237	6 920
2016	31 680	23 896	23 747	2 982	2 796	2 155	24 038	7 642
2017	33 190	24 107	24 058	2 930	2 814	3 339	25 384	7 806
2018	34 991	26 196	26 145	3 353	2 810	2 632	26 603	8 388
2019	35 251	26 142	26 094	3 007	3 636	2 466	26 306	8 945
%		74	74	8,5	10,3	7,0	75	25
2020	31 894	24 444	24 385	2 996	2 589	1 865	23 561	8 333
%		77	77	9,4	8,1	5,8	74	26
Síkvidék (7 Zrt.)								
2014	23 262	11 016	10 665	4 920	1 508	5 818	16 840	6 422
%		47	46	21,2	6,5	25,0	72	28
2015	24 732	11 925	11 596	5 266	1 606	5 935	18 534	6 287
2016	25 137	12 922	12 449	5 082	1 849	5 284	18 470	6 667
2017	26 572	13 466	13 428	5 255	1 925	5 926	20 172	6 400
2018	28 137	14 607	14 410	5 078	1 774	6 678	21 991	6 146
2019	29 220	15 390	15 050	4 864	1 938	7 028	23 142	6 078
%		53	52	16,6	6,3	24,1	79	21
2020	26 789	14 372	13 912	4 477	1 492	6 448	21 531	5 258
%		54	53	16,7	5,6	24,1	80	20
Összes (22 Zrt.)								
2014	89 097	53 047	52 630	12 881	5 939	17 230	64 815	24 282
%		60	59	14,5	6,7	19,3	73	27
2015	92 312	55 621	55 116	13 390	6 242	17 059	70 958	21 444
2016	94 188	57 435	56 810	13 622	6 849	16 282	72 238	21 950
2017	98 167	60 426	60 334	13 626	7 062	17 053	77 122	21 045
2018	102 845	63 430	63 188	13 315	7 444	18 656	82 582	20 263
2019	102 559	64 429	64 015	12 628	8 140	17 362	81 015	21 544
%		63	62	12,3	7,9	16,9	79	21
2020	91 610	60 460	59 832	10 855	6 139	14 156	73 537	18 073
%		66	65	11,8	6,7	15,5	80	20

4. Az üzemági szerkezet az árbevétel alapján

Az egyes régiók között lényegesek az eltérések, az exportban Dombvidék–Síkvidék–Hegyvidék a sorrend. Az üzemágaknál a Fakitermelésben Dombvidék–Hegyvidék–Síkvidék, a Fafeldolgozás üzemágban Síkvidék–Hegyvidék–Dombvidék, a Vadgazdálkodásban Síkvidék–Dombvidék–Hegyvidék, Egyébben Síkvidék–Hegyvidék–Dombvidék arányok alakulnak. A 2014–2019/2020 időtávon is jelentős változások vannak (Belföldi értékesítés növekedése, Fafeldolgozás csökkenése, Hegyvidék–Síkvidék változása, Dombvidék hasonlósága stb.).

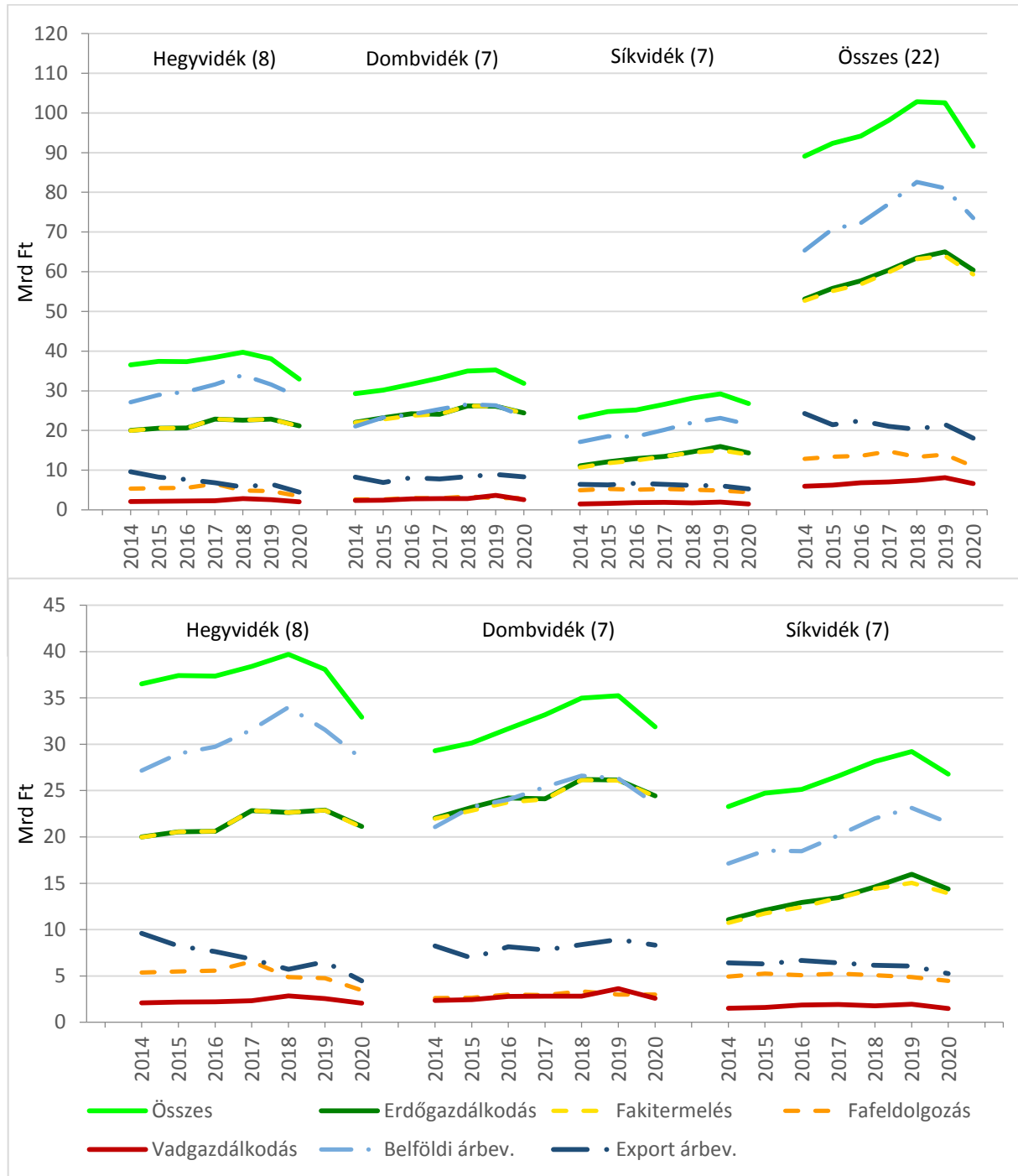

4.1. ábra: Üzemágak árbevétele az egyes régiókban

4. Az üzemági szerkezet az árbevétel alapján

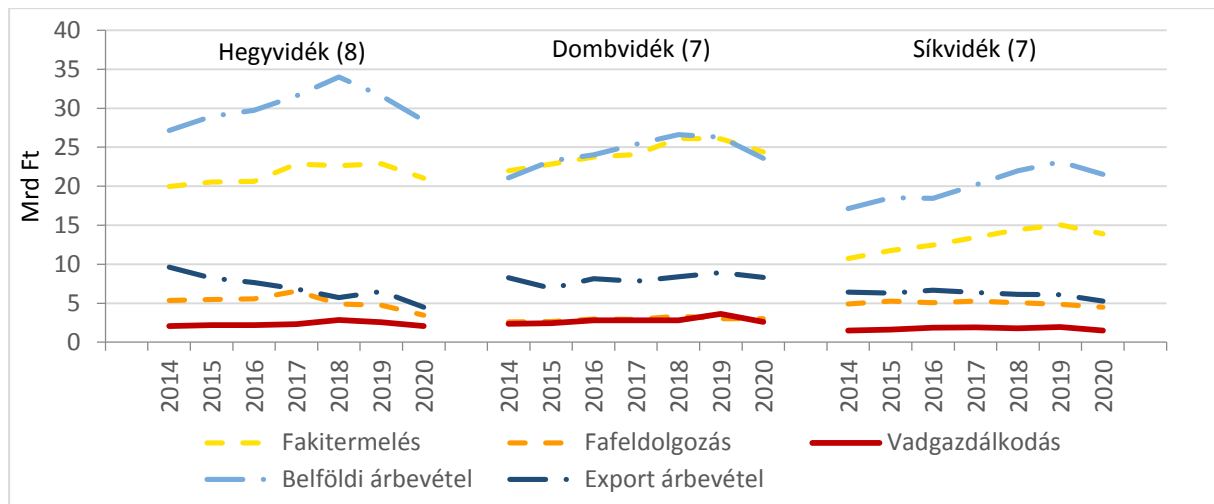

4.2. ábra: Főüzemágak árbevétele a régiókban

4.3. táblázat: Üzemágak árbevétele a fafeldolgozást végző és nem végző EGRT-k esetében – 2014–2020 (M Ft)

EGRT Régiók	Összes	Erdőgazdálkodás	Fakitermelés	Fafeldolgozás	Vadgazdálkodás	Egyéb	Értékesítés	
							Belföldi	Export
Összes (22 Zrt.)								
2014	89 097	53 047	52 630	12 881	5 939	17 230	64 815	24 282
%		60	59	14,5	6,7	19,3	73	27
2015	92 312	55 621	55 116	13 390	6 242	17 059	70 958	21 444
2016	94 188	57 435	56 810	13 622	6 849	16 282	72 238	21 950
2017	98 167	60 426	60 334	13 626	7 062	17 053	77 122	21 045
2018	102 845	63 430	63 188	13 315	7 444	18 656	82 582	20 263
2019	102 559	64 429	64 015	12 628	8 140	17 362	81 015	21 544
%		63	62	12,3	7,9	16,9	79	21
2020	91 610	60 460	59 832	10 855	6 139	14 156	73 537	18 073
%		66	65	11,8	6,7	15,5	80	20
Fafeldolgozást végző EGRT-k (12 Zrt.)								
2014	60404	31 788	31 380	12 613	3 302	12 701	41 310	19 094
%		53	52	20,9	5,5	21,0	68	32
2015	61 682	32 776	32 113	13 385	3 470	12 051	44 906	16 866
2016	61 489	33 979	33 456	13 619	3 932	9 959	44 043	17 446
2017	64 946	36 056	37 108	13 626	4 022	11 242	47 812	17 134
2018	67 354	37 800	37 556	13 300	4 118	12 136	51 294	16 060
2019	67 374	38 564	38 161	12 628	4 661	11 521	50 246	17 228
%		57	57	19	6,9	17,1	75	25
2020	59 804	35 697	35 190	10 851	3 472	9 784	45 422	14 382
%		60	59	18,1	5,8	16,4	76	24
Fafeldolgozást NEM végző EGRT-k (10 Zrt.)								
2014	28693	21259	20359	268	2637	4529	23505	5188
%		74	71	0,9	9,2	15,8	82	18
2015	30 630	22 845	23 003	5	2 772	5 008	26 052	4 578
2016	32 699	23 456	23 354	3	2 917	6 323	28 195	4 504
2017	33 221	24 370	23 226	0	3 040	5 811	29 310	3 911
2018	35 491	25 630	25 632	15	3 526	6 320	31 288	4 203
2019	35 185	25 865	25 854	0	3 479	5 841	30 769	4 316
%		74	74	0	9,9	16,6	88	12
2020	31 806	24 763	24 642	4	2 667	4 372	28 115	3 691
%		78	77	0	8,4	13,7	88	12

4. Az üzemági szerkezet az árbevétel alapján

A fafeldolgozás szerepe két eltérő csoportra bontja az erdőgazdálkodókat, ez még az export arányban is megjelenik, a fafeldolgozók aránya kétszerese. A fakitermelés és fafeldolgozás összesítése, illetve az egyéb üzemágak (vadgazdálkodás, egyéb) aránya a két csoportban már hasonló.

A 2014–2019/2020 időtávon is jelentős változások vannak (belföldi értékesítés növekedése, fafeldolgozás csökkenése stb.).

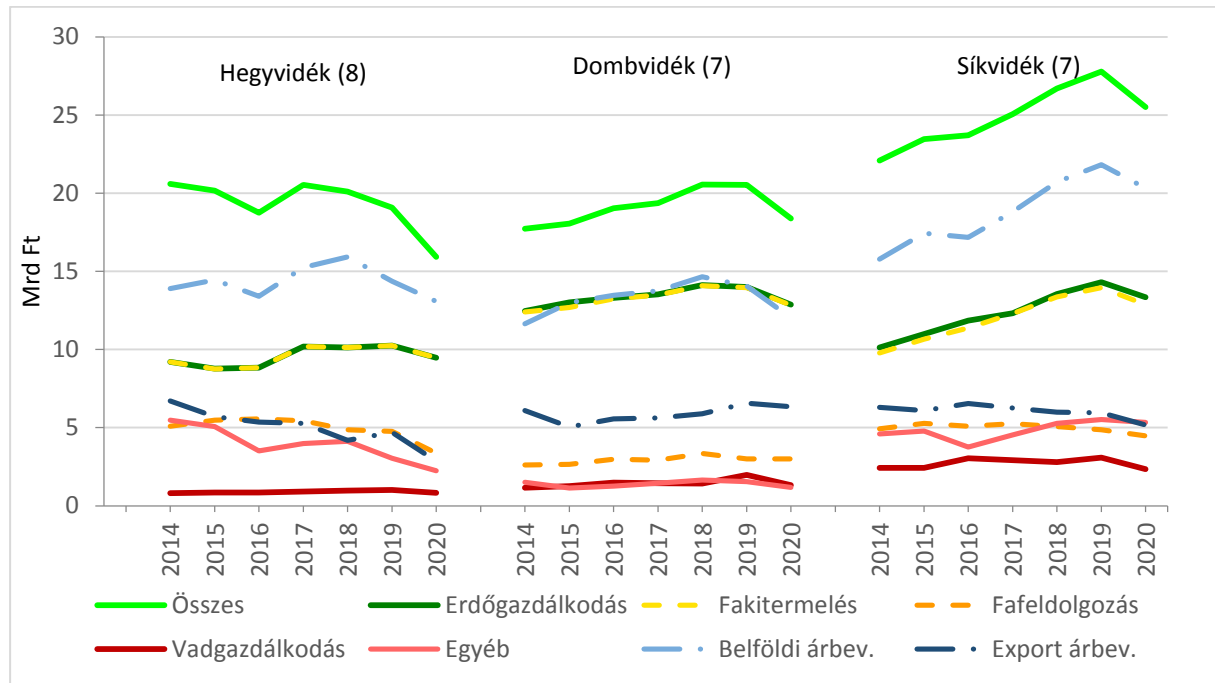

4.3. ábra: Üzemágak árbevétele a fafeldolgozást végző EGRT-k esetében az egyes régiókban 2014–2020

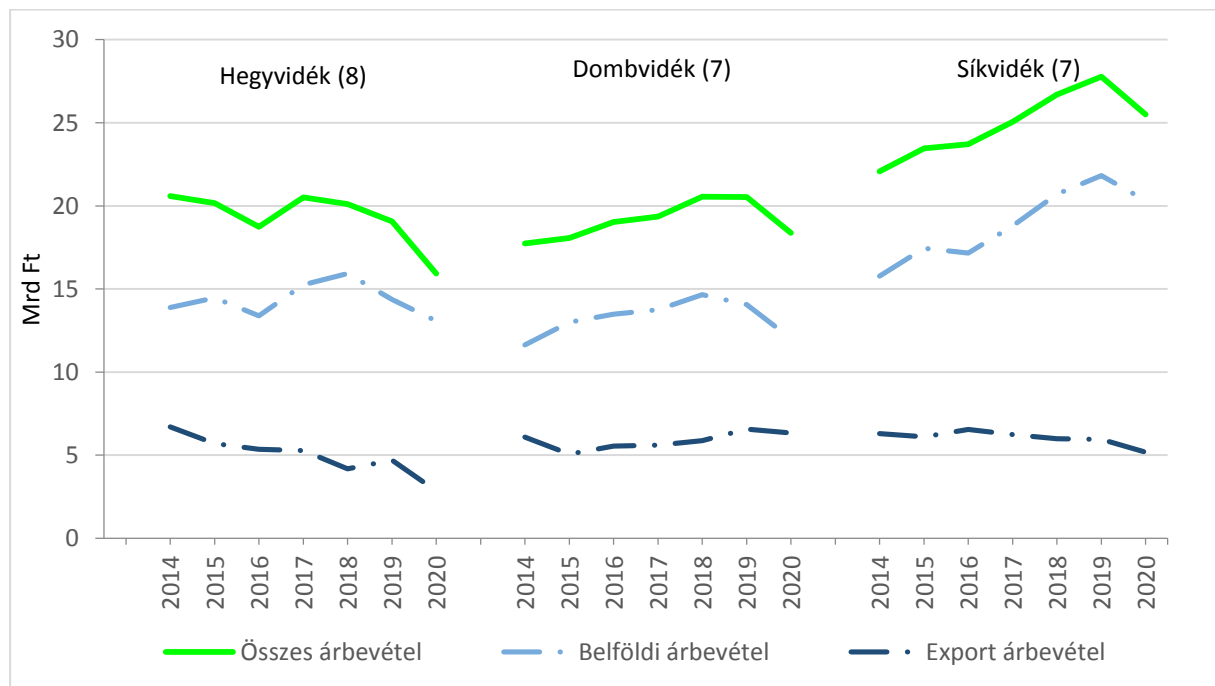

4.4. ábra: Fafeldolgozást végző EGRT-k belföldi és export árbevétele az egyes régiókban 2014–2020

4. Az üzemági szerkezet az árbevétel alapján

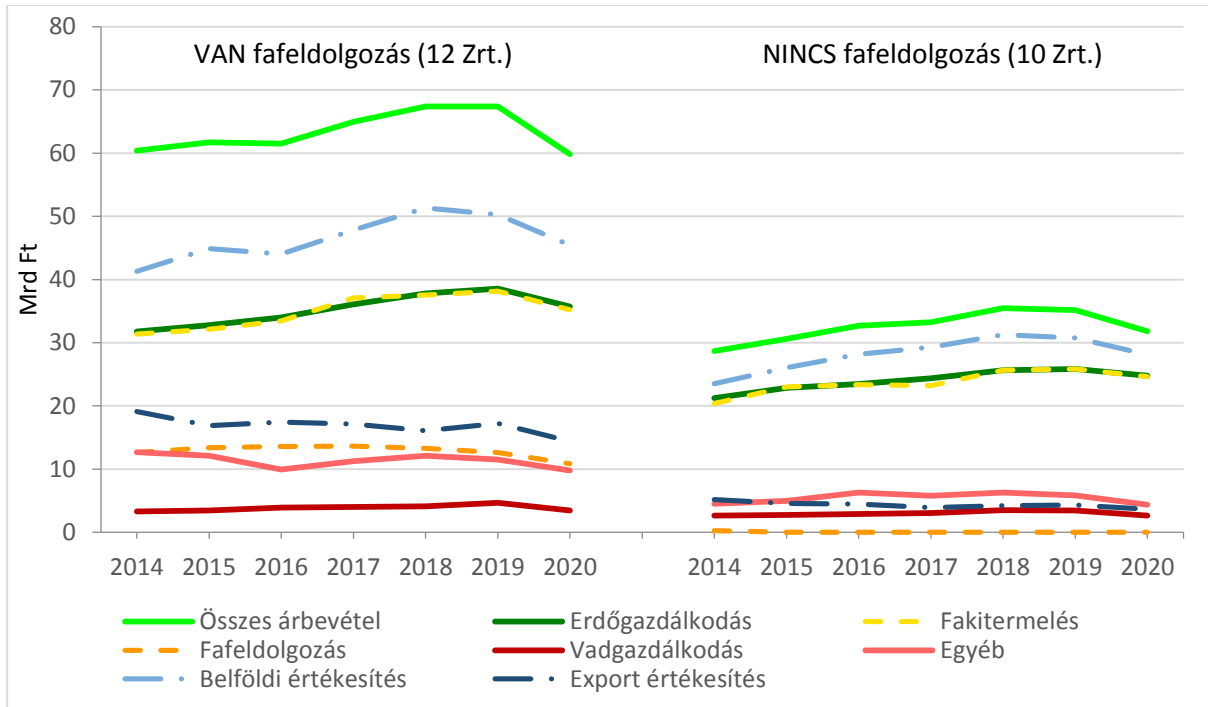

4.5. ábra: Üzemágak árbevétele a fafeldolgozást végző és nem végző EGRT-k esetében 2014–2020

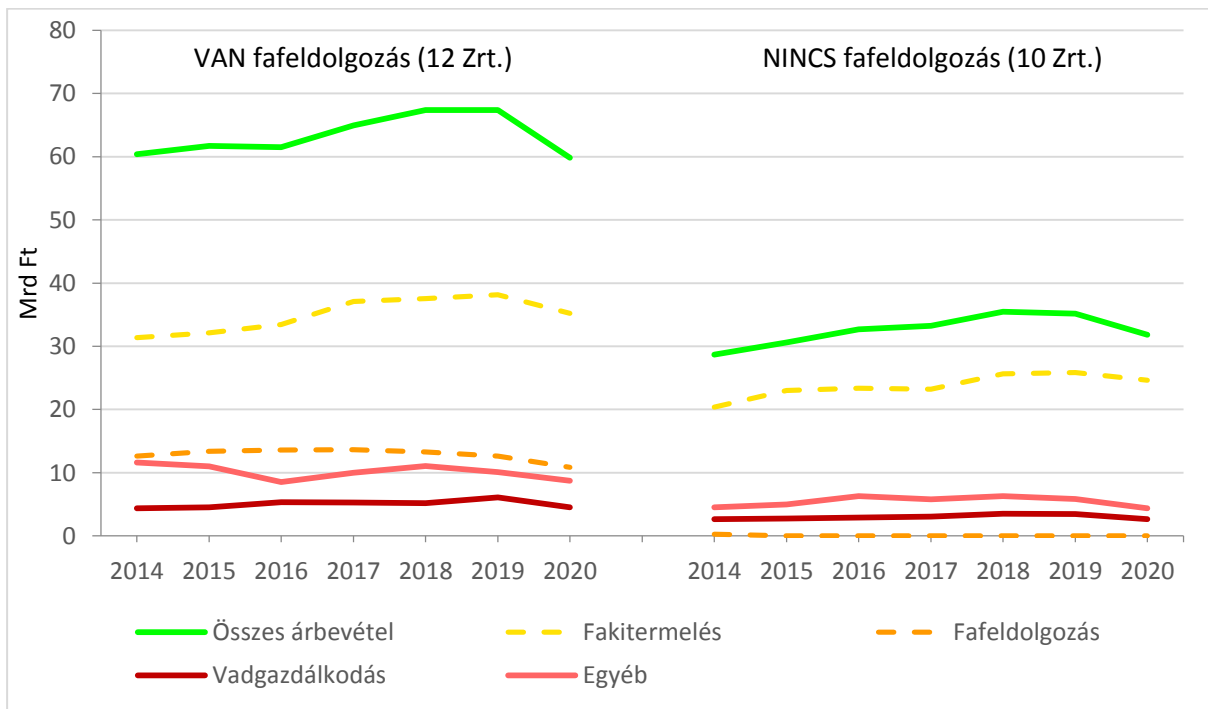

4.6. ábra: Fő üzemágak árbevétele a fafeldolgozást végző és nem végző EGRT-k esetében 2014–2020

4. Az üzemági szerkezet az árbevétel alapján

4.4. táblázat: A régiók üzemági szerkezete 2014, 2019, 2020 (M Ft)

2014	Összes	Erdőgaz- dálkodás	Fakiter- melés	Fafel- dolgozás	Vadgaz- dálkodás	Egyéb	Értékesítés	
							Belföldi	Export
EGRT (22)	89 097	53 047	52 630	12 881	5 939	17 230	64 815	24 282
VAN fafeld. (12)	60 404	31 788	31 380	12 613	3 302	12 701	41 310	19 094
NINCS fafeld. (10)	28 693	21 259	20 359	268	2 637	4 529	23 505	5 188
<i>HV VAN fafeld (3)</i>	<i>20 590</i>	<i>9 211</i>	<i>9 209</i>	<i>5 087</i>	<i>813</i>	<i>5 479</i>	<i>13 887</i>	<i>6 703</i>
%		45	45	24,7	3,9	26,6	67	33
<i>DV VAN fafeld (3)</i>	<i>17 732</i>	<i>12 453</i>	<i>12 397</i>	<i>2 606</i>	<i>1 159</i>	<i>1 514</i>	<i>11 644</i>	<i>6 088</i>
%		70	70	14,7	6,5	8,5	66	34
<i>SV VAN fafeld (6)</i>	<i>22 082</i>	<i>10 124</i>	<i>9 774</i>	<i>4 920</i>	<i>1 330</i>	<i>5 708</i>	<i>15 779</i>	<i>6 303</i>
<i>HV NINCS fafeld (5)</i>	<i>15 935</i>	<i>10 779</i>	<i>10 774</i>	<i>268</i>	<i>1 271</i>	<i>3 617</i>	<i>13 028</i>	<i>2 907</i>
%		67	68	1,7	8,0	22,7	82	18
<i>DV NINCS fafeld (4)</i>	<i>11 578</i>	<i>9 588</i>	<i>9 585</i>	<i>0</i>	<i>1 188</i>	<i>802</i>	<i>9 476</i>	<i>2 162</i>
%		83	83	0	10,3	6,9	82	18
<i>SV NINCS fafeld (1)</i>	<i>1 180</i>	<i>892</i>	<i>891</i>	<i>0</i>	<i>178</i>	<i>110</i>	<i>1 061</i>	<i>119</i>

2019	Összes	Erdőgaz- dálkodás	Fakiter- melés	Fafel- dolgozás	Vadgaz- dálkodás	Egyéb	Értékesítés	
							Belföldi	Export
EGRT (22)	102 559	64 429	64 015	12 628	8 140	17 362	81 015	21 544
VAN fafeld. (12)	67 374	38 564	38 161	12 628	4 661	11 521	50 246	17 228
NINCS fafeld. (10)	35 185	25 865	25 854	0	3 479	5 841	30 769	4 316
<i>HV VAN fafeld (3)</i>	<i>19 069</i>	<i>10 261</i>	<i>10 246</i>	<i>4 757</i>	<i>1 011</i>	<i>3 040</i>	<i>14 368</i>	<i>4 701</i>
%		54	54	24,9	5,3	15,9	75	25
<i>DV VAN fafeld (3)</i>	<i>20 531</i>	<i>14 000</i>	<i>13 952</i>	<i>3 007</i>	<i>1 978</i>	<i>1 546</i>	<i>14 057</i>	<i>6 574</i>
%		68	68	14,6	9,6	7,5	68	32
<i>SV VAN fafeld (6)</i>	<i>27 774</i>	<i>14 303</i>	<i>13 963</i>	<i>4 864</i>	<i>1 672</i>	<i>6 935</i>	<i>21 821</i>	<i>5 953</i>
<i>HV NINCS fafeld(5)</i>	<i>19 019</i>	<i>12 636</i>	<i>12 625</i>	<i>0</i>	<i>1 555</i>	<i>4 328</i>	<i>17 199</i>	<i>1 820</i>
%		66	66	0	8,2	22,8	90	10
<i>DV NINCS fafeld(4)</i>	<i>14 720</i>	<i>12 142</i>	<i>12 142</i>	<i>0</i>	<i>1 658</i>	<i>920</i>	<i>12 249</i>	<i>2 371</i>
%		82	82	0	11,3	6,3	83	16
<i>SV NINCS fafeld (1)</i>	<i>1 446</i>	<i>1 087</i>	<i>1087</i>	<i>0</i>	<i>266</i>	<i>93</i>	<i>1 321</i>	<i>125</i>

2020	Összes	Erdőgaz- dálkodás	Fakiter- melés	Fafel- dolgozás	Vadgaz- dálkodás	Egyéb	Értékesítés	
							Belföldi	Export
EGRT (22)	91 610	60 460	59 832	10 855	6 139	14 156	73 537	18 073
VAN fafeld. (12)	59 804	35 697	35 190	10 851	3 472	9 784	45 422	14 382
NINCS fafeld. (10)	31 806	24 763	24 642	4	2 667	4 372	28 115	3 691
<i>HV VAN fafeld (3)</i>	<i>15 929</i>	<i>9 477</i>	<i>9 475</i>	<i>3 378</i>	<i>839</i>	<i>2 235</i>	<i>13 076</i>	<i>2 853</i>
%		59	59	21,2	5,3	14,0	82	18
<i>DV VAN fafeld (3)</i>	<i>18 372</i>	<i>12 882</i>	<i>12 837</i>	<i>2 996</i>	<i>1 321</i>	<i>1173</i>	<i>12 024</i>	<i>6 348</i>
%		70	70	16,3	7,2	6,4	65	35
<i>SV VAN fafeld (6)</i>	<i>25 503</i>	<i>13 338</i>	<i>12 878</i>	<i>4 477</i>	<i>1 312</i>	<i>6 376</i>	<i>20 322</i>	<i>5 181</i>
<i>HV NINCS fafeld (5)</i>	<i>16 998</i>	<i>12 167</i>	<i>12 060</i>	<i>4</i>	<i>1 219</i>	<i>3 608</i>	<i>15 369</i>	<i>1 629</i>
%		72	71	0	7,2	21,2	90	10
<i>DV NINCS fafeld (4)</i>	<i>13 522</i>	<i>11 562</i>	<i>11 548</i>	<i>0</i>	<i>1 268</i>	<i>692</i>	<i>11 537</i>	<i>1 985</i>
%		86	85	0	9,4	5,1	85	15
<i>SV NINCS fafeld (1)</i>	<i>1 286</i>	<i>1 034</i>	<i>1 034</i>	<i>0</i>	<i>180</i>	<i>72</i>	<i>1 209</i>	<i>77</i>

4. Az üzemági szerkezet az árbevétel alapján

A hosszú vágásfordulójú keménylombos faállományokkal gazdálkodó HV és DV árbevétel szerkezete, 2014-2019/2020 időbeli változása lényegesen eltér. A Fafeldolgozó gazdaságok exportja magasabb (a HVF-en csökken), az Egyéb tevékenységek súlya a HV-en magasabb.

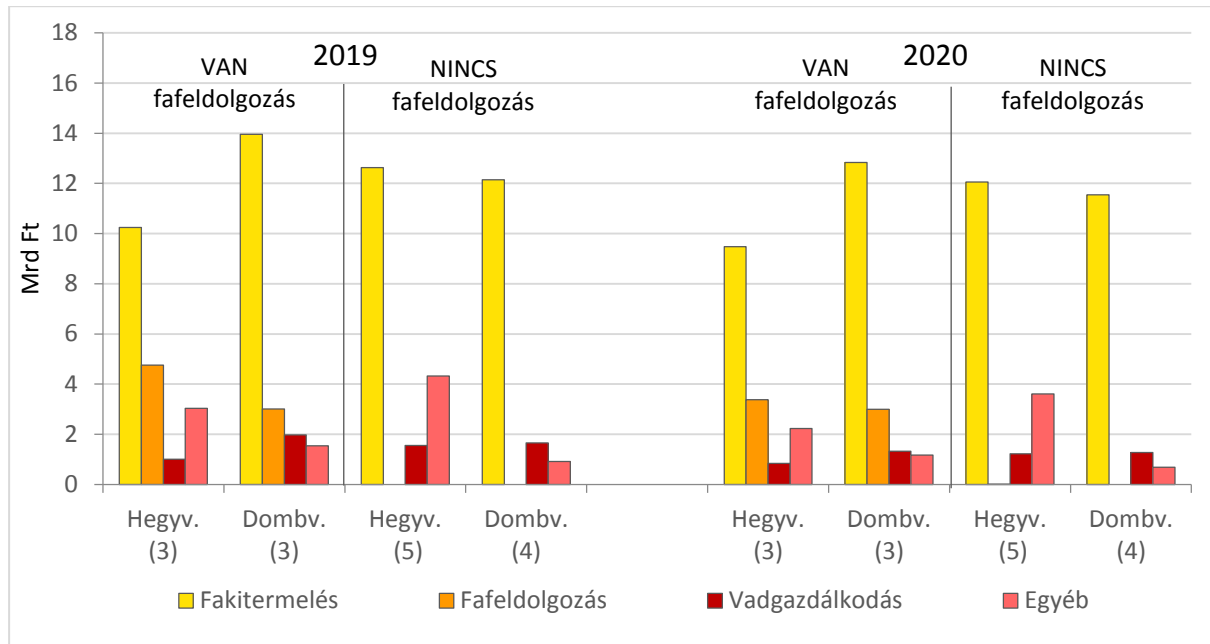

4.7. ábra: A Hegyvidék és Dombvidék régiók üzemági szerkezete 2019–2020

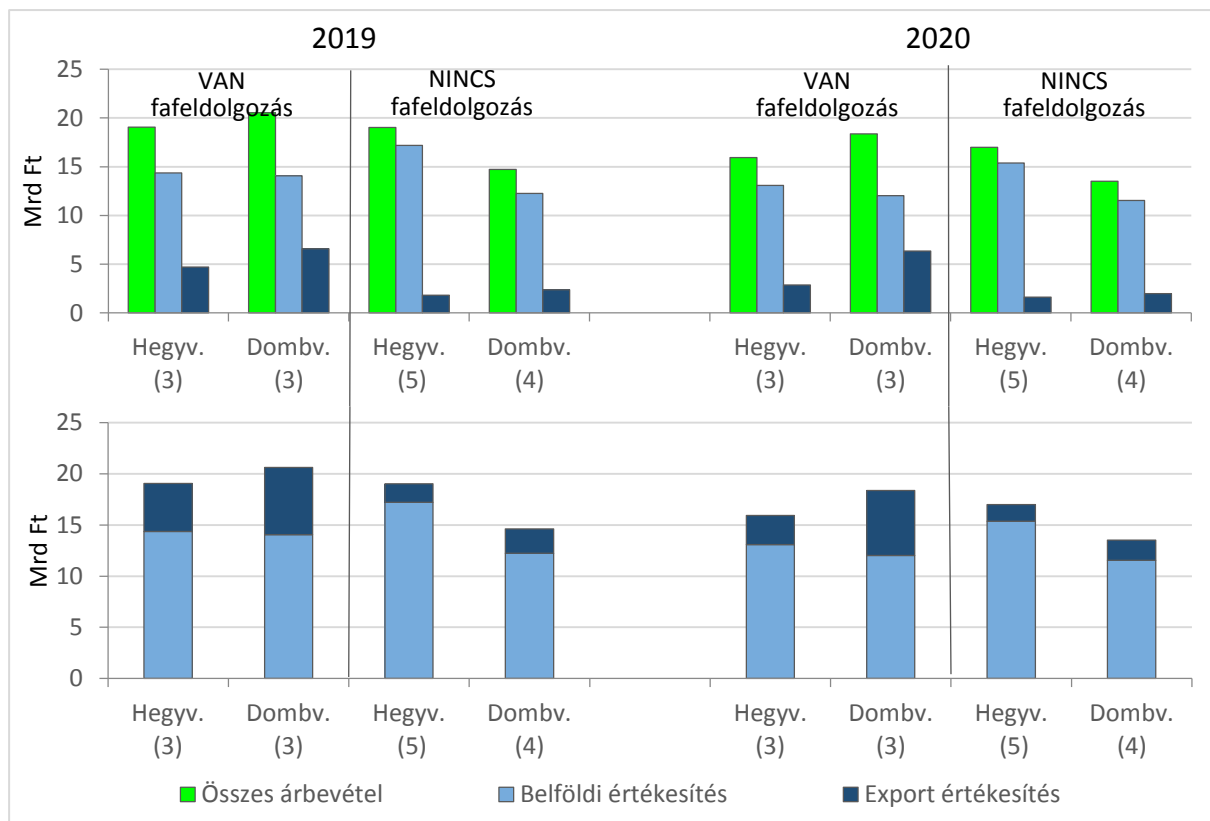

4.8. ábra: A Hegyvidék és Dombvidék régiók belföldi és export árbevétel szerkezete 2019–2020

4. Az üzemági szerkezet az árbevétel alapján

A Hegyvidéken a fafeldolgozást végző és nem végző EGRT-k árbevétel hasonló, a Dombvidéken a fafeldolgozást nem végzőké alacsonyabb. Az export volumene és aránya vaeldolgozással rendelkező EGRT-kben magasabb.

4.5. táblázat: A régiók árbevétel szerkezete fafeldolgozók szerint – 2019–2020 (M Ft)

	Összes	Erdőgaz- dálkodás	Fakiter- melés	Fafel- dolgozás	Vadgaz- dálkodás	Egyéb	Értékesítés	
							Belföldi	Export
2019								
VAN fafeldolgozás								
Hegyvidék (3)	19 069	10 261	10 246	4 757	1 011	3 040	14 368	4 701
Dombvidék (3)	20 531	14 000	13 952	3 007	1 978	1 546	14 057	6 574
NINCS fafeldolgozás								
Hegyvidék (5)	19 019	12 636	12 625	0	1 555	4 328	17 199	1 820
Dombvidék (4)	14 720	12 142	12 142	0	1 658	920	12 249	2 371
2020								
VAN fafeldolgozás								
Hegyvidék (3)	15 929	9 477	9 475	3 378	839	2 235	13 076	2 853
Dombvidék (3)	18 372	12 882	12 837	2 996	1 321	1 173	12 024	6 348
NINCS fafeldolgozás								
Hegyvidék (5)	16 998	12 167	12 060	4	1 219	3 608	15 369	1 629
Dombvidék (4)	13 522	11 562	11 548	0	1 268	692	11 537	1 985

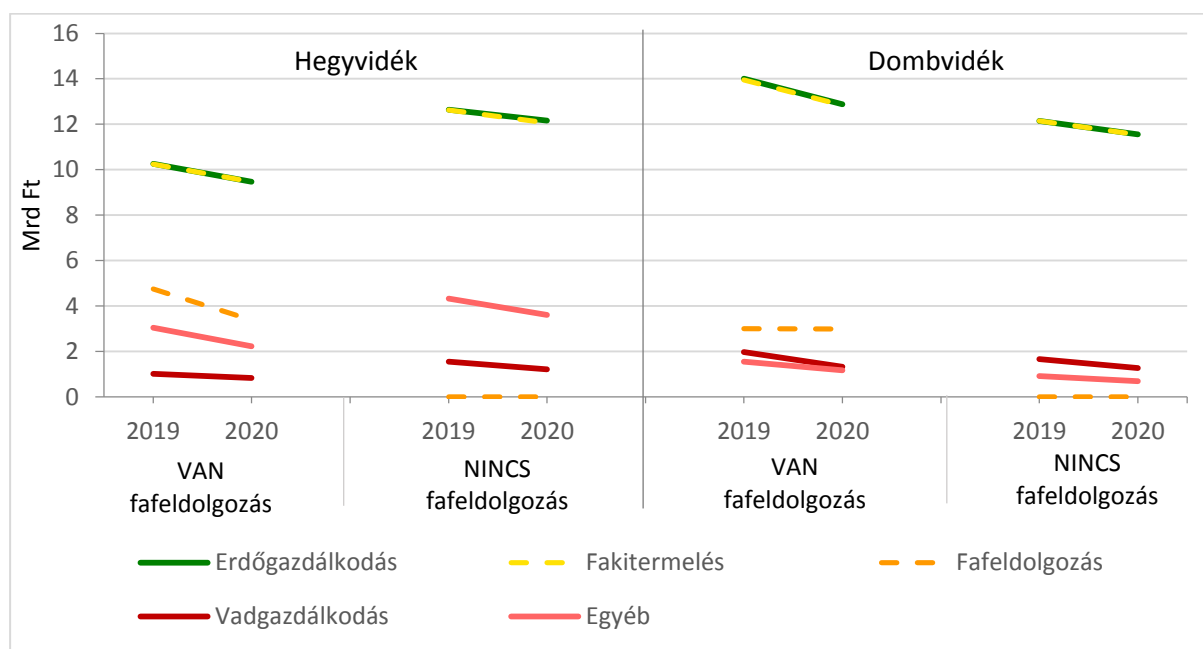

4.9. ábra: A régiók árbevétel szerkezete fafeldolgozók szerint – Fő üzemágak 2019–2020

4. Az üzemági szerkezet az árbevétel alapján

4.6. táblázat: A régiók fakitermelés – fafeldolgozás árbevétel szerkezete fafeldolgozás szerint 2019–2020 (M Ft)

	Fakitermelés	Fafeldolgozás	Egyéb
Hegyvidék			
2019			
VAN fafeldolgozás (3)	10 246	4 757	3 040
NINCS fafeldolgozás (5)	12 625	0	4 328
2020			
VAN fafeldolgozás (3)	9 475	3 378	2 235
NINCS fafeldolgozás (5)	12 060	4	3 608
Dombvidék			
2019			
VAN fafeldolgozás (3)	13 952	3 007	1 546
NINCS fafeldolgozás (4)	12 142	0	920
2020			
VAN fafeldolgozás (3)	12 837	2 996	1 173
NINCS fafeldolgozás (4)	11 548	0	692

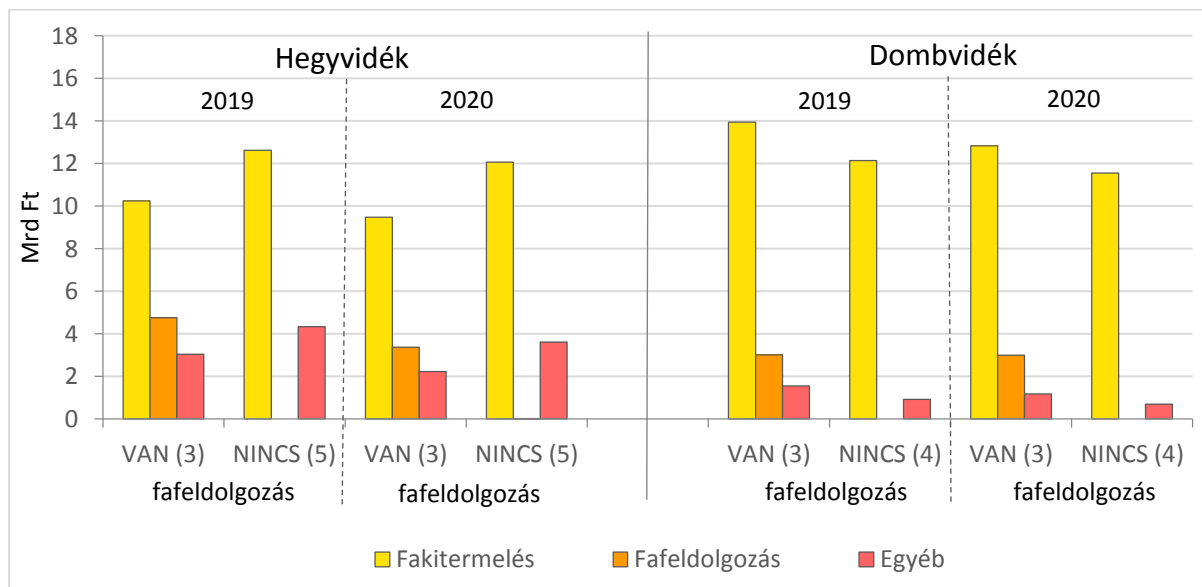

4.10. ábra: A régiók fakitermelés – fafeldolgozás árbevétel szerkezete fafeldolgozás szerint 2019–2020

A fafeldolgozás üzemg árbevétele a fafeldolgozást végző szervezetekben is alacsony, az egyéb árbevétel a Dombvidéken alacsony.

4.2. EGRT – Üzemágak – 2017–2020

4.7. táblázat: EGRT – Üzemágak árbevétele a 2017–2020 időszakban az egyes régiókban (M Ft)

	Belföldi árbevétel	Fa-kitermelés	Vad-gazdálkodás	Fa-feldolgozás	Egyéb	Export	Fa-kitermelés	Vad-gazdálkodás	Fa-feldolgozás	Egyéb	Összesen
Hegyvidék (8 Zrt.)											
2017	31 566	19 661	1 816	2 140	7 949	6 829	2 712	507	3 301	309	38 395
%	82	51	4,7	5,6		18	7,1	1,3	11,5		100
2018	33 988	20 494	2 031	2 192	9 271	5 729	2 132	829	2 692	76	39 717
2019	31 567	19 599	2 102	2 060	7 806	6 521	3 272	464	2 697	07	38 088
%	83	51	5,5	5,4		17	8,6	1,2	7,1		100
2020	28 444	18 425	1 820	2 290	5 909	4 482	3 109	238	1 092	43	32 926
%	86	56	5,5	7,0		14	9,4	0,7	3,3		100
Dombvidék (7 Zrt.)											
2017	25 384	19 193	1 689	1 398	3 104	7 806	4 865	1 125	1 532	284	33 190
%	76	5,8	3,2	4,2		24	14,7	3,4	4,6		100
2018	26 603	20 919	1 718	1 498	2 468	8 388	5 226	1 092	1 855	215	34 991
2019	26 306	20 605	2 099	1 441	2 161	8 945	5 487	1 651	1 566	241	35 251
%	75	58	6,0	4,1		25	15,6	4,7	4,4		100
2020	23 561	18 749	1 758	1 383	1 671	8 327	5 646	831	1 513		31 888
%	74	59	5,5	4,3		26	17,7	2,6	1,1		100
Síkvidék (7 Zrt.)											
2017	20 172	11 885	1 345	3 330	3 622	6 400	1 543	580	1 925	2 352	26 572
%	76	45	5,1	12,5		24	5,8	2,2	6,9		100
2018	21 991	13 021	1 304	3 124	4 542	6 146	1 396	470	1 954	2 326	28 137
2019	23 142	13 292	1 460	3 039	5 341	6 078	1 754	478	1 825	2 121	29 220
%	79	45	5,0	10,4		21	6,0	1,6	6,2		100
2020	21 530	12 319	1 204	2 863	5 144	5 258	1 593	288	1 612	1 865	26 789
%	80	46	4,5	10,7		20	5,9	1,1-4,5	6,0		100
EGRT (22 Zrt.)											
2017	77 122	50 739	4 850	6 868	14 665	21 035	9 120	2 212	6 758	1 830	98 157
%	79	52	4,9	7,0		21	9,3	2,3	8,0		100
2018	82 582	54 434	5 053	6 814	16 281	20 263	8 754	2 331	6 501	3 067	102 845
2019	81 015	53 496	5 661	6 540	15 318	21 544	10 513	2 593	6 088	2 350	102 559
%	79	52	5,5	6,4		21	10,3	2,5	5,9		100
2020	73 535	49 493	4 782	6 536	12 606	18 067	10 348	1 357	4 317	2 721	91 602
%	80	54	5,2-5,3	7,1		20	11,3	1,5-2,5	4,0		100

A 2017–2020-as időszakban az árbevétel először emelkedett, majd stagnált, 2020-ban visszaesett (2019-ben a Hegyvidéken már csökkent, a Síkvidéken nőtt). Az árbevételben belül a belföldi aránya nőtt a Hegyvidéken és a Síkvidéken, a Dombvidéken mérséklődött. A fakitermelés aránya a belföldön és az exportban is emelkedett, a fafeldolgozásnál az exportban csökkent (a Síkvidéken).

4.8. táblázat: EGRT – Üzemágak árbevétele régiók és fafeldolgozás szerint – 2017–2020 (M Ft)

2017	Belföldi árbevétel	Fa-kitermelés	Vadgazdálkodás	Fafeldolgozás	Export	Fa-kitermelés	Vadgazdálkodás	Fafeldolgozás	Összesen
Hegyvidék (8)	31 566	19 661	1 816	2 140	6 829	2 712	507	3 301	38 395
VAN fafeldolgozás (3)	15 252	8 635	692	2 139	4 470	1 551	213	3 301	20 522
Dombvidék (7)	25 384	19 193	1 689	1 398	7 806	4 865	1 125	1 532	33 190
VAN fafeldolgozás (3)	13 752	10 100	1 020	1 398	5 614	3 241	422	1 532	19 366
Síkvidék (7)	20 172	11 885	1 345	3 330	6 400	1 543	580	1 925	26 572
VAN fafeldolgozás (6)	18 808	10 577	1 207	3 330	6 250	1 514	468	1 925	25 058
EGRT (22)	77 122	50 739	4 850	6 868	21 035	9 120	2 212	6 758	98 157
VAN fafeldolgozás (12)	47 812	29 312	2 919	6 867	16 334	6 306	1 103	6 758	64 946
NINCS fafeldolgozás (10)	29 310	21 427	1 931	1	4 701	2 814	1 109	0	33 211

2018	Belföldi árbevétel	Fa-kitermelés	Vadgazdálkodás	Fafeldolgozás	Export	Fa-kitermelés	Vadgazdálkodás	Fafeldolgozás	Összesen
Hegyvidék (8)	33 988	20 494	2 031	2 192	5 729	2 132	829	2 692	39 717
VAN fafeldolgozás (3)	15 326	8 881	775	2 191	4 180	1 248	206	2 678	20 106
Dombvidék (7)	26 603	20 919	1 718	1 498	8 388	5 226	1 092	1 855	34 991
VAN fafeldolgozás (3)	14 057	10 640	1 028	1 498	5 883	3 433	397	1 855	20 543
Síkvidék (7)	14 660	13 021	1 304	3 124	6 146	1 396	470	1 954	28 137
VAN fafeldolgozás (6)	20 708	12 014	1 129	3 124	5 997	1 347	383	1 954	26 705
EGRT (22)	82 582	54 434	5 053	6 814	20 263	8 754	2 331	6 501	102 845
VAN fafeldolgozás (12)	50 694	31 535	2 932	6 813	16 060	6 028	956	6 487	67 354
NINCS fafeldolgozás (10)	31 888	22 899	2 121	1	4 203	2 726	1 375	14	35 491

4.8. táblázat folyt.: EGRT – Üzemágak árbevétele régiók és fafeldolgozás szerint – 2017–2020 (M Ft)

2019	Belföldi árbevétel	Fa-kitermelés	Vadgazdálkodás	Fafeldolgozás	Export	Fa-kitermelés	Vadgazdálkodás	Fafeldolgozás	Összesen
Hegyvidék (8)	31 567	19 599	2 102	2 060	6 521	3 272	464	2 697	38 088
VAN fafeldolgozás (3)	14 365	8 503	785	2 060	4 701	1 743	226	2 697	19 069
Dombvidék (7)	26 306	20 605	2 099	1 441	8 945	5 487	1 651	1 566	35 251
VAN fafeldolgozás (3)	14 057	10 114	1 250	1 441	6 474	3 838	842	1 566	20 531
Síkvidék (7)	23 142	13 292	1 460	3 039	6 078	1 754	478	3 122	29 220
VAN fafeldolgozás (6)	21 821	12 240	1 270	3 039	5 953	1 719	402	3 122	27 774
EGRT (22)	81 015	53 496	5 661	6 540	21 544	10 513	2 533	7 385	102 559
VAN fafeldolgozás (12)	50 243	30 857	3 305	6 540	17 218	7 300	1 410	7 385	67 374
NINCS fafeldolgozás (10)	30 772	22 639	2 356	0	4 416	3 213	1 123	0	35 185

2020	Belföldi árbevétel	Fa-kitermelés	Vadgazdálkodás	Fafeldolgozás	Export	Fa-kitermelés	Vadgazdálkodás	Fafeldolgozás	Összesen
Hegyvidék (8)	28 444	18 425	1 820	2 290	4 482	3 109	238	1 092	32 926
VAN fafeldolgozás (3)	13 076	7 886	694	2 286	2 853	1 589	145	1 092	15 929
Dombvidék (7)	23 561	18 749	1 758	1 383	8 327	5 646	831	1 613	31 888
VAN fafeldolgozás (3)	12 024	8 676	986	1 383	6 342	4 161	335	1 613	18 372
Síkvidék (7)	21 530	12 319	1 204	2 863	5 258	1 593	288	2 529	26 789
VAN fafeldolgozás (6)	20 321	11 321	1 059	2 863	5 181	1 557	253	2 529	25 503
EGRT (22)	73 535	49 493	4 782	6 536	18 067	10 348	1 357	4 317	91 602
VAN fafeldolgozás (12)	45 421	27 883	2 739	6 532	14 376	7 307	733	4 317	59 804
NINCS fafeldolgozás (10)	28 114	21 610	2 043	4	3 691	3 041	624	0	31 798

4.9. táblázat: Az EGRT-k árbevétele a fő üzemágakban regionális bontásban – 2017–2020 (M Ft)

EGRT / Régió	Fakitermelés				Fafeldolgozás				Vadgazdálkodás			
	2017	2018	2019	2020	2017	2018	2019	2020	2017	2018	2019	2020
ÉSZAKERDŐ	3 916	4 042	4 314	4 416	–	1	–	4	311	334	352	329
Egererdő	3 913	3 281	3 133	2 776	733	739	789	1 065	258	283	256	226
Ipoly Erdő	2 490	2 688	2 612	2 361	–	12	–	–	261	626	239	176
Pilisi Parkerdő	3 242	2 646	2 900	2 222	–	2	–	–	505	558	565	367
Budapesti Erdőgazdaság	1 003	1 058	1 073	1 090	–	–	–	–	151	174	184	158
Vértesserdő	1 863	2 076	2 152	1 981	366	169	96	244	209	266	285	244
Bakonyerdő	4 410	4 772	4 961	4 218	2 671	3 961	3 872	2 142	438	432	470	369
VERGA	2 011	2 063	2 174	2 146	–	–	–	–	190	187	215	189
Hegyvidék (8 Zrt.)	22 373	22 626	23 319	21 210	3 770	2 267	4 757	3 455	2 323	2 860	2 566	2 058
VAN Fafeldolgozás (3 Zrt.)	10 186	10 129	10 246	8 975	3 770	4 869	4 757	3 451	905	981	1 011	839
Mecsekerdő	4 498	4 835	5 397	5 186	–	–	–	–	315	272	343	257
Gyulaj	961	1 092	1 088	1 016	–	–	–	–	507	554	681	480
SEFAG	5 941	6 390	6 640	6 342	1 786	2 033	1 918	1 708	704	670	788	621
KASZÓ	1 312	1 390	1 448	1 383	–	–	–	–	166	165	195	189
Zalaerdő	6 432	6 589	6 184	5 451	733	797	471	824	563	578	1 091	506
Szombathelyi Erdészeti Zrt.	3 793	4 755	4 678	3 963	–	–	–	–	384	394	439	342
TAEG	1 121	1 094	1 128	1 044	411	523	618	464	175	177	99	194
Dombvidék (7 Zrt.)	24 058	26 145	26 563	24 385	2 930	3 353	3 007	2 996	2 814	2 810	3 636	2 589
VAN Fafeldolgozás (3 Zrt.)	13 494	14 073	13 952	12 837	2 930	3 353	3 007	2 996	1 242	1 425	1 978	1 469
NYÍRERDŐ	3 339	3 763	3 878	4 121	1 514	1 348	1 194	1 452	281	269	271	130
NEFAG	1 450	1 519	1 760	1 710	164	145	323	91	92	95	111	103
DALERD	1 137	1 056	1 087	1 034	–	–	–	–	250	262	266	180
KEFAG	1 767	2 131	2 223	2 151	2 371	2 396	2 311	2 104	197	213	234	255
Gemenc	2 793	3 151	3 338	2 442	346	415	415	348	386	439	470	306
VADEX	723	662	640	663	779	406	1 851	1 372	516	342	359	352
KAEG	2 019	2 128	2 124	1 791	81	68	67	27	203	154	227	166
Síkvidék (7 Zrt.)	13 428	14 417	15 050	13 912	5 255	5 078	6 161	5 394	1 925	1 774	1 938	1 492
VAN Fafeldolgozás (6 Zrt.)	12 291	13 361	13 963	12 878	5 255	5 078	6 161	5 394	1 675	1 512	1 672	1 312

4.9. táblázat folyt.: Az EGRT-k árbevétele a fő üzemágakban regionális bontásban – 2017–2020 (M Ft)

EGRT / Régió	Fakitermelés				Fafeldolgozás				Vadgazdálkodás			
	2017	2018	2019	2020	2017	2018	2019	2020	2017	2018	2019	2020
Hegyvidék (8 Zrt.)	22 373	22 626	23 319	21 210	3 770	4 884	4 757	3 455	2 323	2 860	2 566	2 058
Dombvidék (7 Zrt.)	24 058	26 145	26 563	24 385	2 930	3 353	3 007	2 996	2 814	2 810	3 636	2 589
Síkvidék (7 Zrt.)	13 428	14 417	15 050	13 912	5 255	5 078	6 161	5 394	1 925	1 774	1 938	1 492
EGRT (22 Zrt.)	59 859	63 188	64 932	59 507	11 955	13 315	13 925	11 845	7 062	7 444	8 140	6 139
VAN Fafeldolgozás (12 Zrt.)	35 971	37 563	38 161	34 690	11 955	13 300	13 925	11 841	3 822	3 918	4 661	3 620
NINCS Fafeldolgozás (10 Zrt.)	23 888	25 625	26 771	24 817	0	15	0	4	3 240	3 526	3 479	2 519

4.10. táblázat: Az EGRT-k belföldi és export árbevétele regionális bontásban – 2017– 2020 (M Ft)

EGRT / Régió	Összes				Belföldi				Export			
	2017	2018	2019	2020	2017	2018	2019	2020	2017	2018	2019	2020
ÉSZAKERDŐ	4 776	4 957	5 273	5 214	4 356	4 677	4 684	4 598	410	280	589	526
Egererdő	5 529	4 948	4 859	4 725	4 685	4 395	4 033	3 924	843	553	826	801
Ipoly Erdő	3 050	3 257	3 187	2 740	2 517	2 872	2 523	2 137	533	99	664	603
Pilisi Parkerdő	5 476	6 345	5 695	4 357	5 173	6 103	5 448	4 202	303	242	247	155
Budapesti Erdőgazdaság	1 958	2 074	2 087	2 084	1 877	2 001	2 014	1 983	81	73	73	100
Vértesserdő	5 407	5 573	4 570	3 549	4 961	5 304	4 294	3 277	446	269	276	272
Bakonyerdő	9 587	9 585	9 640	7 655	5 606	6 227	6 041	5 875	3 981	3 358	3 599	1 780
VERGA	2 623	2 593	2 777	2 693	2 391	2 409	2 530	2 448	232	184	247	245
Hegyvidék (8 Zrt.)	38 406	39 332	38 088	32 926	31 566	33 988	31 567	28 444	6 829	5 058	6 521	4 482
VAN Fafeldolgozás (3 Zrt.)	20 523	20 106	19 069	15 929	15 252	15 926	14 368	13 076	5 270	4 180	4 701	2 853
Mecsekerdő	5 265	5 629	6 253	5 780	4 887	5 230	5 852	5 491	378	399	401	289
Gyulaj	1 544	1 746	1 870	1 562	1 145	1 294	1 307	1 288	399	452	563	274
SEFAG	9 480	10 331	10 383	9 473	6 855	7 344	7 157	6 293	2 625	2 987	3 226	3 180
KASZÓ	1 629	1 726	1 775	1 674	1 215	1 254	1 335	1 199	414	472	440	475
Zalaerdő	8 137	8 370	8 130	7 144	5 559	5 859	5 448	4 523	2 578	2 511	2 682	2 621
Szombathelyi Erdészeti Zrt.	5 386	5 347	4 822	4 506	4 385	4 165	3 755	3 559	1 001	1 182	1 067	947
TAEG	1 749	1 842	2 018	1 755	1 338	1 457	1 452	1 208	411	385	566	541
Dombvidék (7 Zrt.)	33 190	34 991	35 251	31 888	25 384	26 603	26 306	23 561	7 806	8 388	8 945	8 327
VAN Fafeldolgozás (3 Zrt.)	19 366	20 543	20 531	18 372	13 752	14 660	14 057	12 024	5 614	5 976	6 474	6 342
NYÍRERDŐ	5 335	5 614	5 581	5 957	4 183	4 437	4 540	4 592	1 152	1 177	1 041	1 365
NEFAG	2 663	2 532	2 912	3 005	1 917	2 051	2 344	2 413	746	481	568	591
DALERD	1 514	1 432	1 446	1 286	1 364	1 283	1 321	1 209	150	149	125	77
KEFAG	5 987	7 043	8 026	7 202	4 546	5 752	6 737	6 110	1 441	1 291	1 289	1 092
Gemenc	4 014	4 352	4 550	3 715	3 240	3 449	3 602	3 061	774	903	948	654
VADEX	4 115	3 944	3 806	3 352	2 684	2 579	2 399	2 368	1 431	1 365	1 407	984
KAEG	2 944	3 220	2 899	2 272	2 238	2 440	2 199	1 777	706	780	700	495
Síkvidék (7 Zrt.)	26 572	28 137	29 220	26 789	20 172	21 991	23 142	21 530	6 400	6 146	6 078	5 258
VAN Fafeldolgozás (6 Zrt.)	25 061	26 705	27 774	25 503	18 808	20 708	21 821	20 321	6 250	5 997	5 953	5 181

4.10. táblázat folyt.: Az EGRT-k belföldi és export ár bevétele regionális bontásban – 2017– 2020 (M Ft)

EGRT / Régió	Összes				Belföldi				Export			
	2017	2018	2019	2020	2017	2018	2019	2020	2017	2018	2019	2020
Hegyvidék (8 Zrt.)	38 405	39 332	38 088	32 926	31 566	33 988	31 567	28 444	6 829	5 058	6 521	4 482
Dombvidék (7 Zrt.)	33 190	34 991	35 251	31 888	25 384	26 603	26 306	23 561	7 806	8 388	8 945	8 327
Síkvidék (7 Zrt.)	26 572	28 137	29 220	26 488	20 172	21 991	23 142	21 530	6 400	6 146	6 078	5 258
EGRT (22 Zrt.)	98 167	102 460	102 559	91 602	77 122	82 582	81 015	73 535	21 035	19 592	21 544	18 067
VAN Fafeldolgozás (12 Zrt.)	64 950	67 342	67 374	59 804	47 812	51 294	50 246	45 421	17 134	16 153	17 128	14 376
NINCS Fafeldolgozás (10 Zrt.)	33 217	35 118	35 185	31 798	29 310	31 288	30 769	28 114	3 901	201	4 416	3 691

...

4.3. Fafeldolgozás – A vertikális integráció alakulása, helyzete

A Hegy- és Dombvidéki őshonos, hosszú vágáskorú, keménylombos (HVFK) faállományok fafeldolgozása

Az 1970-ben az agrár mintára kialakított vállalati vertikális integráció megyei igazgatási kombinátokat hozott létre a fahasznosításra (Fagazdaság-Fahasználat-Fafeldolgozás-Fakereskedelem). Az EFAG-EVAG rendszer (és külön a HM EG) vertikális integrációja már a kialakításkor is sokszínű volt, 1990 után a társaságok a fafeldolgozást (az elsődleges fafeldolgozást, elsősorban fűrészipart, valamint a továbbfeldolgozó ipart, elsősorban parketta-gyártást) ki- és visszaszervezték, eladták vagy megszüntették (2020-tól a Bakonyerdőben történt változás). 2020-ban már a vállalati keretekbe szervezett, Hegy- és Dombvidéki őshonos, hosszú vágáskorú, keménylombos (HVFK) faállományok fafeldolgozása átalakult, a tizenöt (15) cégből hat (6) társaságban működik fafeldolgozás (Északi-Középhegység, Dunántúli-Középhegység, Dél-Dunántúl, Nyugat-Dunántúl). A síkvidéki erdőgazdaságok a kialakított üzemági szervezetet többnyire megőrizték (a Dél-Alföldön és Szombathelyen a fafeldolgozás elválasztása már 1990-ben megtörtént) (Észak-Alföld, Dél-Alföld, Közép-Dunántúl).

A különböző, váltakozó fafeldolgozás fejlesztési koncepciók a jelenlegi NES-ben nem kerültek kiemelésre.

1998–2020

4.11. táblázat: A fafeldolgozás árbevétele 1998–2020 (M Ft)

EGRT / Régió	1998	2002	2008	2010	2014	2017	2019	2020
ESZAKERDŐ	718	562	461	239	267	1	0	4
Egererdő	807	1 094	994	914	707	733	789	1 065
Ipoly Erdő	0	0	0	0	0	0	0	0
Pilisi Parkerdő	314	218	2	0	1	0	0	0
Budapesti Eg.	0	0	0	0	0	0	0	0
Vértéserdő	221	274	254	200	258	366	96	244
Bakonyerdő	2 499	2 427	3 529	3 133	4 122	5 456	3 872	2 142
VERGA	0	0	0	0	0	0	0	0
Hegyvidék (8)	4 559	4 575	5 240	4 486	5 355	6 556	4 757	3 455
VAN Fafeldolgozás (3)	3 527	3 795	4 777	4 247	5 087	5 113	4 757	3 451
Mecsekerdő	1	0	426	304	0	0	0	0
Gyulaj	0	1	0	0	0	0	0	0
SEFAG	33	224	43	2	1 429	1 786	1 918	1 708
KASZO	0	0	308	0	0	0	0	0
Zalaerdő	12	378	379	694	861	733	471	824
Szombathelyi Erdészeti	6	42	5	20	0	0	0	0
TAEG	362	513	105	92	316	411	618	464
Dombvidék (7)	414	1158	1 266	1 112	2 606	2 930	3 007	2 996
VAN Fafeldolgozás (3)	407	915	527	788	2 606	3 058	3 007	2 996
NYIRERDŐ	306	771	1 208	1 764	1 640	1 514	1 194	1 452
NEFAG	174	133	273	112	151	164	323	91
DALERD	0	0	0	0	0	0	0	0
KEFAG	586	490	2 159	1 583	1 970	2 371	2 311	2 104
Gemenc	226	362	447	301	362	346	415	348
VADEX	308	515	642	668	721	779	554	455
KAEG	242	260	1 212	164	76	81	67	27
Síkvidék (7)	1 842	2 531	5 941	4 592	4 920	5 255	4 864	4 477
VAN Fafeldolgozás (6)	1 842	2 531	5 941	4 592	4 920	5 255	4 864	4 477
EGRT (22)	8 813	10 266	14 455	12 200	14 895	13 973	12 628	10 928
VAN Fafeldolgozás (12)	5 776	7 241	11 245	9 627	12 613	13 426	12 628	10 924
NINCS Fafeldolgozás (10)	3 037	3 025	3 210	2 573	2 282	547	0	4

4. Az üzemági szerkezet az árbevétel alapján

A fafeldolgozás 1990 utáni alakulását a sokszínű változások jellemzik, de alapvetően a vállalati vertikális fafeldolgozási modell leépítése jellemző, az erdőgazdálkodás (erdőművelés-fakitermelés) és a fafeldolgozás szervezeti, szakami, fejlesztési és gazdasági eltérő jellemzőinek figyelembevételével.

4.12. táblázat: A fakitermelés (FAK) és a fafeldolgozás (FAF) árbevétele 1998–2020 (M Ft)

EGRT / Régió	1998			2002			2007–2008			2010		
	FAK	FAF	Össz	FAK	FAF	Össz	FAK	FAF	Össz	FAK	FAF	Össz
ÉSZAKERDŐ	1 063	718	2 145	1 543	562	2 629	2 477	461	3 471	2 634	239	3 531
Egererdő	914	807	2 199	1 511	1 094	3 033	1 700	994	3 499	1 783	914	3 856
Ipoly Erdő	689	–	855	953	–	1 296	1 624	–	2 017	2 200	–	2 797
Pilisi Parkerdő	676	314	2 036	996	218	3 069	1 457	2	3 558	1 984	–	4 460
Budapesti Eg.	x	x	x	x	x	x	820	–	1 531	843	–	1 704
Vérteseerdő	322	221	880	492	274	1 228	1 967	254	2 679	1 374	200	5 333
Bakonyerdő	987	2 499	3 932	1 462	2 427	4 512	3 105	3 529	7 626	3 617	3 133	8 196
VERGA	x	x	x	x	x	x	1 895	–	2 344	3 164	–	3 821
Hegyvidék (8)	4 651	4 559	12 047	6 957	4 575	15 767	15 045	5 240	26 725	17 599	4 486	33 698
VAN Fafeld. (3)	2 223	3 527	7 011	3 465	3 795	8 773	6 772	4 777	13 804	6 774	4 247	17 385
Mecsekerdő	1 994	1	2 389	2 555	–	3 025	2 838	426	3 592	2 725	304	4 753
Gyulaj	438	–	742	546	1	951	813	–	1 207	784	–	1 219
SEFAG	2 827	33	3 482	3 424	224	4 574	3 867	43	6 740	4 967	2	6 590
KASZÓ	x	x	x	x	x	x	964	308	1 671	1 117	–	1 874
Zalaerdő	2 569	12	3 008	3 382	378	4 194	4 883	379	5 828	5 435	694	7 338
Szombathelyi E.	1 524	6	1 816	2 328	42	2 722	1 267	5	3 770	3 321	20	3 789
TAEG	382	362	848	434	513	1 116	829	105	1 452	807	92	1 403
Dombvidék (7)	8 734	414	12 285	12 669	1 158	12 388	15 461	1 266	24 260	19 156	1 112	26 966
VAN Fafeld. (3)	5 778	407	7 338	7 240	1 115	9 884	9 579	527	14 020	11 209	788	9 960
NYÍRERDŐ	1 270	306	1 725	1 864	771	2 790	2 398	1 208	3 888	2 636	1 764	4 689
NEFAG	180	174	1 222	1 111	133	1 443	1 163	273	1 738	1 138	112	1 592
DALERD	448	–	531	659	–	769	783	–	927	770	–	904
KEFAG	1 029	586	2 745	2 341	490	3 310	1 408	2 159	5 307	1 778	1 583	4 545
Gemenc	742	226	1 379	975	362	1 827	1 571	447	2 536	1 663	301	2 491
VADEX	157	308	1 971	214	515	3 035	405	642	2 765	430	668	3 492
KAEG	1 001	242	1 426	1 524	260	2 082	1 428	1 212	2 966	1 392	164	2 242
Síkvidék (7)	4 827	1 842	10 999	8 688	2 531	15 256	9 156	5 941	20 127	9 807	4 592	19 955
VAN Fafeld. (6)	4 379	1 842	10 468	8 029	2 531	14 487	8 373	5 941	19 200	9 037	4 592	19 051
Hegyvidék (8)	4 651	4 559	12 047	6 957	4 575	15 767	15 045	5 240	26 725	17 599	4 486	33 698
Dombvidék (7)	8 734	414	12 285	12 669	1 158	12 388	15 461	1 266	24 260	19 156	1 112	26 966
Síkvidék (7)	4 827	1 842	10 999	8 688	2 531	15 256	9 156	5 941	20 127	9 807	4 592	19 955
EGRT (22)	18 212	6 815	35 331	28 314	8 264	43 411	39 662	12 447	71 112	46 562	10 190	80 619
VAN Fafeld. (12)	12 380	5 776	24 817	18 734	7 441	33 144	24 724	11 245	47 024	27 020	9 627	46 396
NINCS Faf. (10)	5 832	1 039	10 514	9 580	823	10 267	14 938	1 202	24 088	19 542	563	34 223
Hegyv. Faf. (3)	2 223	3 527	7 011	3 465	3 795	8 773	6 772	4 777	13 804	6 774	4 247	17 385
Dombv. Faf. (3)	5 778	407	7 338	7 240	1 115	9 884	9 579	527	14 020	11 209	788	9 960
Síkv. Faf. (6)	4 379	1 842	10 468	8 029	2 531	14 487	8 373	5 941	19 200	9 037	4 592	19 051

4. Az üzemági szerkezet az árbevétel alapján

4.12. táblázat folyt.: A fakitermelés és a fafeldolgozás árbevétele 1998–2020 (M Ft)

EGRT / Régió	2014			2017			2019			2020		
	FAK	FAF	Össz	FAK	FAF	Össz	FAK	FAF	Össz	FAK	FAF	Össz
ÉSZAKERDŐ	3 108	267	4 255	3 916	1	4 776	4 314	–	5 273	4 416	4	5 214
Egererdő	2 626	707	4 169	3 913	733	5 528	3 133	789	4 859	2 776	1 065	4 725
Ipoly Erdő	2 371	–	2 847	2 490	–	3 050	2 612	–	3 187	2 361	–	2 740
Pilisi Parkerdő	2 329	1	4 388	3 242	–	5 476	2 900	–	5 695	2 222	–	4 357
Budapesti Eg.	1 005	–	1 809	1 003	–	1 958	1 073	–	2 087	1 090	–	2 084
Vértesserdő	1 501	258	6 094	1 863	366	5 407	2 152	96	4 570	1 981	244	3 549
Bakonyerdő	5 082	4 122	10 327	4 410	2 671	9 587	4 961	3 872	9 640	4 218	2 142	7 655
VERGA	1 989	–	2 636	2 011	–	2 623	2 174	–	2 777	2 146	–	2 693
Hegyvidék (8)	20 011	5 355	36 525	22 373	3 771	38 395	23 319	4 757	38 088	21 210	3 455	32 926
VAN Fafeld.(3)	9 209	5 087	20 590	10 186	3 770	20 522	10 246	4 757	19 069	8 975	3 451	15 929
Mecsekerdő	3 492	–	4 170	4 498	–	5 265	5 397	–	6 253	5 186	–	5 780
Gyulaj	903	–	1 390	961	–	1 544	1 088	–	1 870	1 016	–	1 562
SEFAG	5 208	1 429	8 013	5 941	1 786	9 480	6 640	1 918	10 383	6 342	1 708	9 473
KASZÓ	1 244	–	1 552	1 312	–	1 629	1 448	–	1 775	1 383	–	1 674
Zalaerdő	6 214	861	8 169	6 432	733	8 137	6 184	471	8 130	5 451	824	7 144
Szombathelyi E.	3 946	–	4 466	3 793	–	5 386	4 678	–	4 822	3 963	–	4 506
TAEG	975	316	1 550	1 121	411	1 749	1 128	618	2 018	1 044	464	1 755
Dombvidék (7)	21 982	2 606	29 310	24 058	2 930	33 190	26 563	3 007	35 251	24 385	2 996	31 888
VAN Fafeld (3)	12 397	2 606	17 732	13 494	2 930	19 366	13 952	3 007	20 531	12 837	2 996	18 372
NYÍRERDŐ	2 428	1 640	4 456	3 339	1 514	5 335	3 878	1 194	5 581	4 121	1 452	5 957
NEFAG	1 183	151	1 881	1 450	164	2 663	1 760	323	2 912	1 710	91	3 005
DALERD	942	–	1 180	1 137	–	1 514	1 087	–	1 446	1 034	–	1 286
KEFAG	1 623	1 970	5 802	1 767	2 371	5 987	2 223	2 311	8 026	2 151	2 104	7 202
Gemenc	2 157	362	3 206	2 793	346	4 014	3 338	415	4 550	2 442	348	3 715
VADEX	602	721	3 736	723	779	4 115	640	554	3 806	663	455	3 352
KAEG	1 781	76	3 001	2 019	81	2 944	2 124	67	2 899	1 791	27	2 272
Síkvidék (7)	10 716	4 920	23 262	13 428	5 255	26 572	15 050	4 864	29 220	13 912	4 477	26 789
VAN Fafeld.(6)	9 774	4 920	22 082	12 291	5 255	25 058	13 963	4 864	27 774	12 878	4 477	25 503
Hegyvidék (8)	20 011	5 355	36 525	22 373	3 771	38 395	23 319	4 757	38 088	21 210	3 455	32 926
Dombvidék (7)	21 982	2 606	29 310	24 058	2 930	33 190	26 563	3 007	35 251	24 385	2 996	31 888
Síkvidék (7)	10 716	4 920	23 262	13 428	5 255	26 572	15 050	4 864	29 220	13 912	4 477	26 789
EGRT (22)	52 709	12 881	89 097	59 859	11 956	98 157	64 932	12 628	102 559	59 507	10 928	91 603
VAN Faf. (12)	31 380	12 613	60 404	35 971	11 955	64 946	38 161	12 628	67 374	34 690	10 924	59 804
NINCS Faf.(10)	21 329	268	28 693	23 888	1	33 211	26 771	0	41 469	24 817	4	31 799
<i>Hegyv. Faf. (3)</i>	<i>9 209</i>	<i>5 087</i>	<i>20 590</i>	<i>10 186</i>	<i>3 770</i>	<i>20 522</i>	10 246	4 757	19 069	<i>8 975</i>	<i>3 451</i>	<i>15 929</i>
<i>Dombv. Faf. (3)</i>	<i>12 397</i>	<i>2 606</i>	<i>17 732</i>	<i>13 494</i>	<i>2 930</i>	<i>19 366</i>	13 952	3 007	20 531	<i>12 837</i>	<i>2 996</i>	<i>18 372</i>
<i>Síkv. Faf. (6)</i>	<i>9 774</i>	<i>4 920</i>	<i>22 082</i>	<i>12 291</i>	<i>5 255</i>	<i>25 058</i>	13 963	<i>4 864</i>	27 774	<i>12 878</i>	<i>4 477</i>	<i>25 503</i>

4.12. táblázat folyt.: A fakitermelés (FAK) és a fafeldolgozás (FAF) árbevétele 1998–2020 (M Ft)

EGRT / Régió	1998		2002		2008		2010		2014		2017		2019		2020	
	FAK	FAF	FAK	FAF	FAK	FAF	FAK	FAF	FAK	FAF	FAK	FAF	FAK	FAF	FAK	FAF
ÉSZAKERDŐ	1 063	718	1 543	562	2 477	461	2 634	239	3 108	267	3 916	1	4 314	–	4 416	4
Egererdő	914	807	1 511	1 094	1 700	994	1 783	914	2 626	707	3 913	733	3 133	789	2 776	1 065
Ipoly Erdő	689	–	953	–	1 624	–	2 200	–	2 371	–	2 490	–	2 612	–	2 361	–
Pilisi Parkerdő	676	314	996	218	1 457	2	1 984	–	2 329	1	3 242	–	2 900	–	2 222	–
Budapesti Eg.	x	x	x	x	820	–	843	–	1 005	–	1 003	–	1 073	–	1 090	–
Vértesserdő	322	221	492	274	1 967	254	1 374	200	1 501	258	1 863	366	2 152	96	1 981	244
Bakonyerdő	987	2 499	1 462	2 427	3 105	3 529	3 617	3 133	5 082	4 122	4 410	2 671	4 961	3 872	4 218	2 142
VERGA	x	x	x	x	1 895	–	3 164	–	1 989	–	2 011	–	2 174	–	2 146	–
Hegyvidék (8)	4 651	4 559	6 957	4 575	15 045	5 240	17 599	4 486	20 011	5 355	22 373	3 771	23 319	4 757	21 210	3 455
VAN Fafeld. (3)	2 223	3 527	3 465	3 795	6 772	4 777	6 774	4 247	9 209	5 087	10 186	3 770	10 246	4 757	8 975	3 451
Mecsekerdő	1 994	1	2 555	–	2 838	426	2 725	304	3 492	–	4 498	–	5 397	–	5 186	–
Gyulaj	438	–	546	1	813	–	784	–	903	–	961	–	1 088	–	1 016	–
SEFAG	2 827	33	3 424	224	3 867	43	4 967	2	5 208	1 429	5 941	1 786	6 640	1 918	6 342	1 708
KASZÓ	x	x	x	x	964	308	1 117	–	1 244	–	1 312	–	1 448	–	1 383	–
Zalaerdő	2 569	12	3 382	378	4 883	379	5 435	694	6 214	861	6 432	733	6 184	471	5 451	824
Szombathelyi E.	1 524	6	2 328	42	1 267	5	3 321	20	3 946	–	3 793	–	4 678	–	3 963	–
TAEG	382	362	434	513	829	105	807	92	975	316	1 121	411	1 128	618	1 044	464
Dombvidék (7)	8 734	414	12 669	1 158	15 461	1 266	19 156	11 12	21 982	2 606	24 058	2 930	26 563	3 007	24 385	2 996
VAN Fafeld. (3)	5 778	407	7 240	1 115	9 579	527	11 209	788	12 397	2 606	13 494	2 930	13952	3 007	12 837	2 996
NYÍRERDŐ	1 270	306	1 864	771	2 398	1 208	2 636	1 764	2 428	1 640	3 339	1 514	3878	1 194	4 121	1 452
NEFAG	180	174	1 111	133	1 163	273	1 138	112	1 183	151	1 450	164	1760	323	1 710	91
DALERD	448	–	659	–	783	–	770	–	942	–	1 137	–	1087	–	1 034	–
KEFAG	1 029	586	2 341	490	1 408	2 159	1 778	1 583	1 623	1 970	1 767	2 371	2223	2 311	2 151	2 104
Gemenc	742	226	975	362	1 571	447	1 663	301	2 157	362	2 793	346	3338	415	2 442	348
VADEX	157	308	214	515	405	642	430	668	602	721	723	779	640	554	663	455
KAEG	1 001	242	1 524	260	1 428	1 212	1 392	164	1 781	76	2 019	81	2124	67	1 791	27
Síkvidék (7)	4 827	1 842	8 688	2 531	9 156	5 941	9 807	4 592	10 716	4 920	13 428	5 255	15050	4 867	13 912	4 477
VAN Fafeld. (6)	4 379	1 842	8 029	2 531	8 373	5 941	9 037	4 592	9 774	4 920	12 291	5 255	13963	4 867	12 878	4 477

4. Az üzemi szerkezet az árbevétel alapján

EGRT / Régió	1998		2002		2008		2010		2014		2017		2019		2020	
	FAK	FAF	FAK	FAF	FAK	FAF	FAK	FAF	FAK	FAF	FAK	FAF	FAK	FAF	FAK	FAF
Hegyvidék (8)	4 651	4 559	6 957	4 575	15 045	5 240	17 599	4 486	20 011	5 355	22 373	3 771	23 319	4 757	21 210	3 455
Dombvidék (7)	8 734	414	12 669	1 158	15 461	1 266	19 156	1 112	21 982	2 606	24 058	2 930	26 563	3 007	24 385	2 996
Síkvidék (7)	4 827	1 842	8 688	2 531	9 156	5 941	9 807	4 592	10 716	4 920	13 428	5 255	15 050	4 867	13 912	4 477
EGRT (22)	18 212	6 815	28 314	8 264	39 662	12 447	46 562	10 190	52 709	12 881	59 859	11 956	64 932	12 628	59 507	10 928
VAN FAF (12)	12 380	5 776	18 734	7 441	24 724	11 245	27 020	9 627	31 380	12 613	35 971	11 955	38 161	12 628	34 690	10 924
NINCS FAF (10)	5 832	1 039	9 580	823	14 938	1 202	19 542	563	21 329	268	23 888	1	26 771	0	24 817	4
<i>Hegyv. FAF. (3)</i>	<i>2 223</i>	<i>3 527</i>	<i>3 465</i>	<i>3 795</i>	<i>6 772</i>	<i>4 777</i>	<i>6 774</i>	<i>4 247</i>	<i>9 209</i>	<i>5 087</i>	<i>10 186</i>	<i>3 770</i>	<i>10 246</i>	<i>4 757</i>	<i>8 975</i>	<i>3 451</i>
<i>Dombv. FAF (3)</i>	<i>5 778</i>	<i>407</i>	<i>7 240</i>	<i>1 115</i>	<i>9 579</i>	<i>527</i>	<i>11 209</i>	<i>788</i>	<i>12 397</i>	<i>2 606</i>	<i>13 494</i>	<i>2 930</i>	<i>13 952</i>	<i>3 007</i>	<i>12 837</i>	<i>2 996</i>
<i>Síkv. FAF (6)</i>	<i>4 379</i>	<i>1 842</i>	<i>8 029</i>	<i>2 531</i>	<i>8 373</i>	<i>5 941</i>	<i>9 037</i>	<i>4 592</i>	<i>9 774</i>	<i>4 920</i>	<i>12 291</i>	<i>5 255</i>	<i>13 963</i>	<i>4 867</i>	<i>12 878</i>	<i>4 477</i>

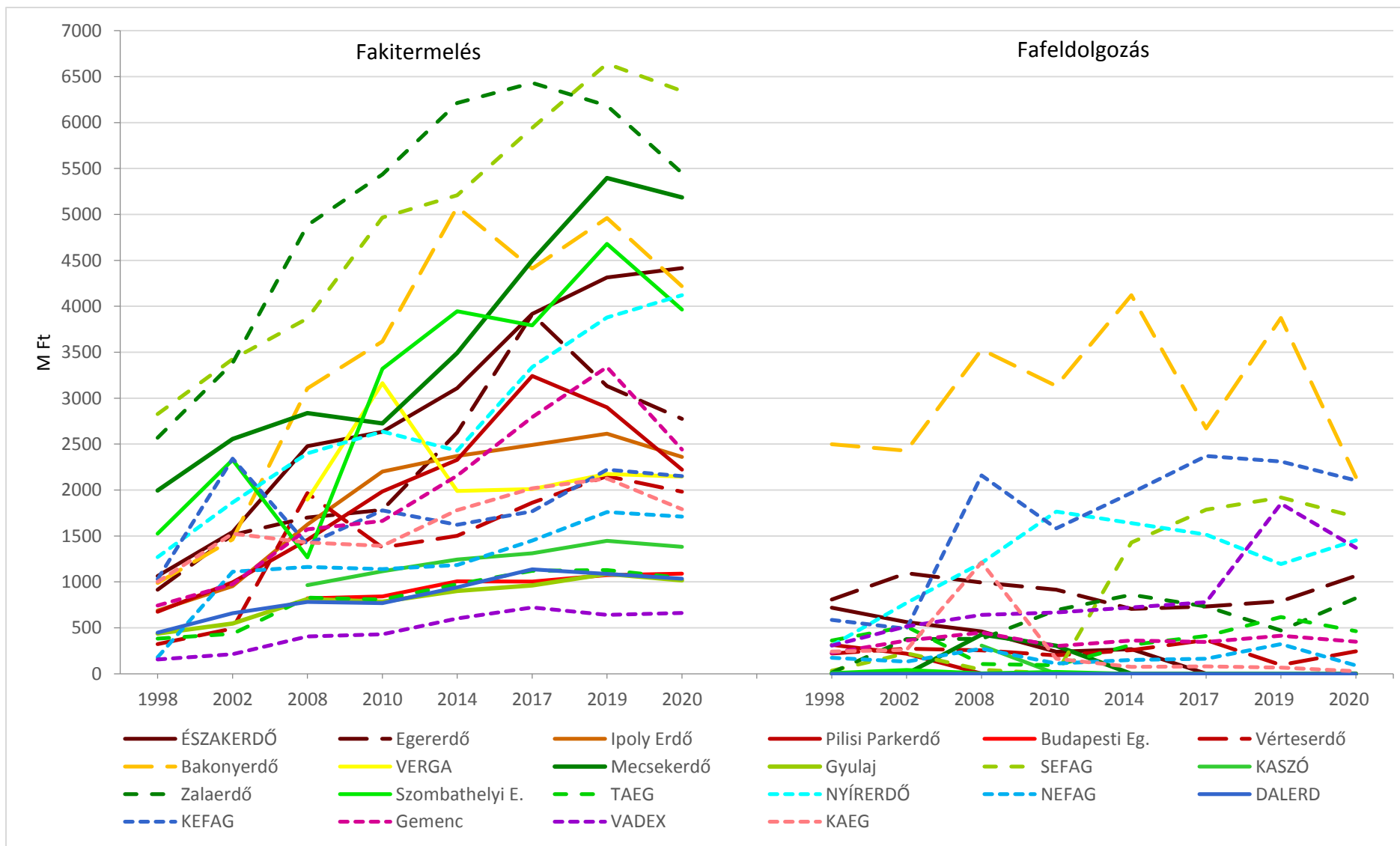

4.11. ábra: A fakitermelés és a fafeldolgozás árbevétele 1998–2020

4.13. táblázat: Fakitermelés és fafeldolgozás árbevétele a fafeldolgozást végző EGRT-kben régióként 1998–2020 (M Ft)

EGRT / Régió	Fakitermelés							Fafeldolgozás						
	1998	2002	2008	2014	2017	2019	2020	1998	2002	2008	2014	2017	2019	2020
Egererdő	914	1 511	1 700	2 626	3 913	3 134	2 776	807	1 094	994	707	733	789	1 065
Vértesserdő	322	492	1 967	1 501	1 863	1 981	1 981	221	274	254	258	366	96	244
Bakonyerdő	987	1 462	3 105	5 082	4 410	4 961	4 218	2 499	2 427	3 529	4 122	2 671	3 872	2 142
Hegyvidék (8)	4 651	6 957	15 045	20 011	22 373	23 319	21 210	4 559	4 575	5 240	5 355	3 771	4 757	3 455
%	100	150	323	430	481	502	456	100	100	115	117	83	104	76
HV. VAN fafeld. (3)	2 223	3 465	6 772	9 209	10 186	10 246	8 975	3 527	3 795	4 777	5 087	3 770	4 757	3 451
%	100	156	305	414	458	461	404	100	108	135	144	107	135	98
SEFAG	2 827	3 424	3 867	5 208	5 941	6 640	6 342	33	224	43	1 429	1 786	1 918	1 708
Zalaerdő	2 569	3 382	4 883	6 214	6 432	6 184	5 451	12	378	379	861	733	471	824
TAEG	382	434	829	975	1 121	1 128	1 044	362	513	105	316	411	618	464
Dombvidék (7)	8 734	12 669	15 461	21 982	24 058	26 563	24 385	414	1 158	1 266	2 606	2 930	3 007	2 996
%	100	145	177	252	275	304	279	100	280	306	629	708	726	724
DV. VAN fafeld. (3)	5 778	7 240	9 579	12 397	13 494	13 952	12 837	407	1 115	527	2 606	2 930	3 007	2 996
%	100	125	166	215	234	241	222	100	274	129	640	720	739	736
NYÍRERDŐ	1 270	1 864	2 398	2 428	3 339	3 878	4 121	306	771	1 208	1 640	1 514	1 194	1 452
NEFAG	180	1 111	1 163	1 183	1 450	1 760	1 710	174	133	273	151	164	323	91
KEFAG	1 029	2 341	1 408	1 623	1 767	2 223	2 151	586	490	2 159	1 970	2 371	2 311	2 104
Gemenc	742	975	1 571	2 157	2 793	3 338	2 442	226	362	447	362	346	415	348
VADEX	157	214	405	602	723	640	663	308	515	642	721	779	554	455
KAEG	1 001	1 524	1 428	1 781	2 019	2 124	1 791	242	260	1 212	76	81	67	27
Síkvidék (7)	4 827	8 688	9 156	10 716	13 428	15 050	13 912	1 842	2 531	5 941	4 920	5 255	4 864	4 477
%	100	180	190	222	278	312	288	100	137	323	267	285	264	243
SV. VAN fafeld. (6)	4 379	8 029	8 373	9 774	12 291	13 963	12 878	1 842	2 531	5 941	4 920	5 255	4 864	4 477
%	100	183	191	223	281	319	294	100	137	323	267	285	264	243

4. Az üzemági szerkezet az árbevétel alapján

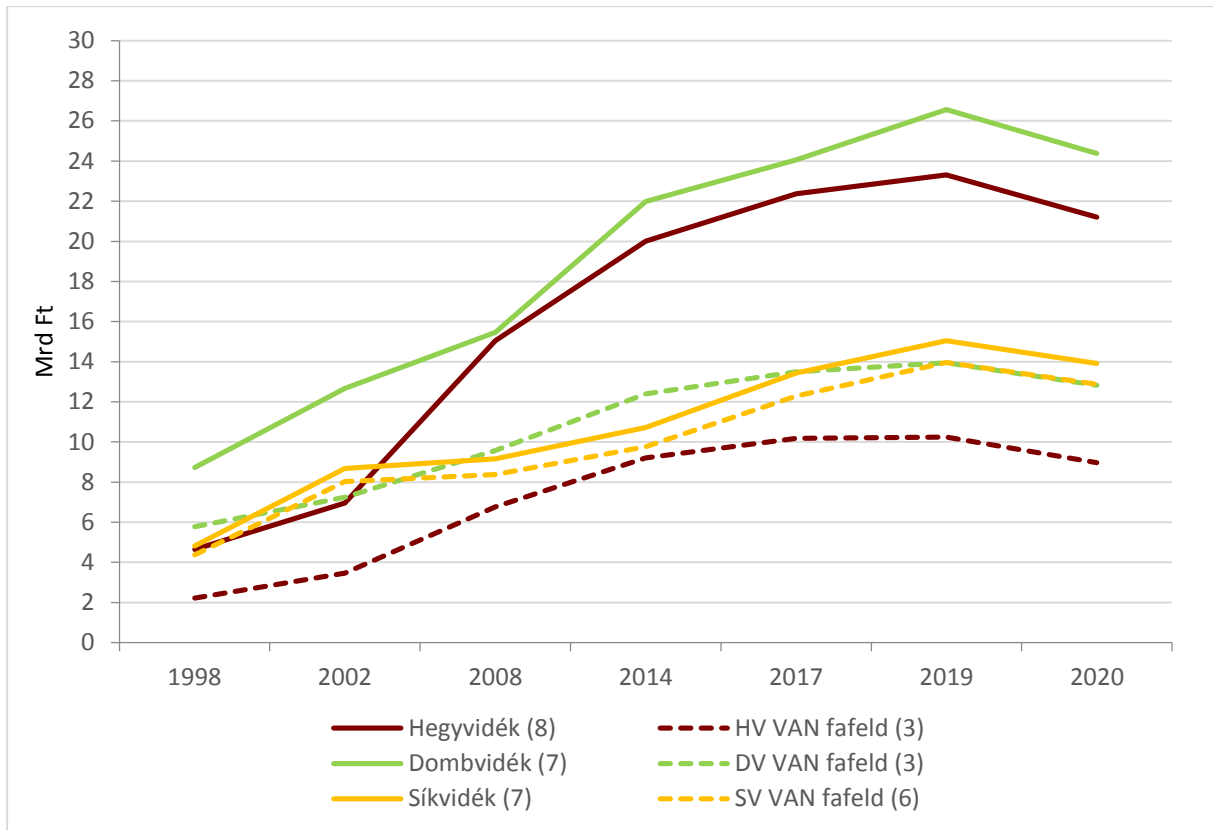

4.12. ábra: Fakitermelés árbevétele a fafeldolgozást végző EGRT-kben régióként 1998–2020

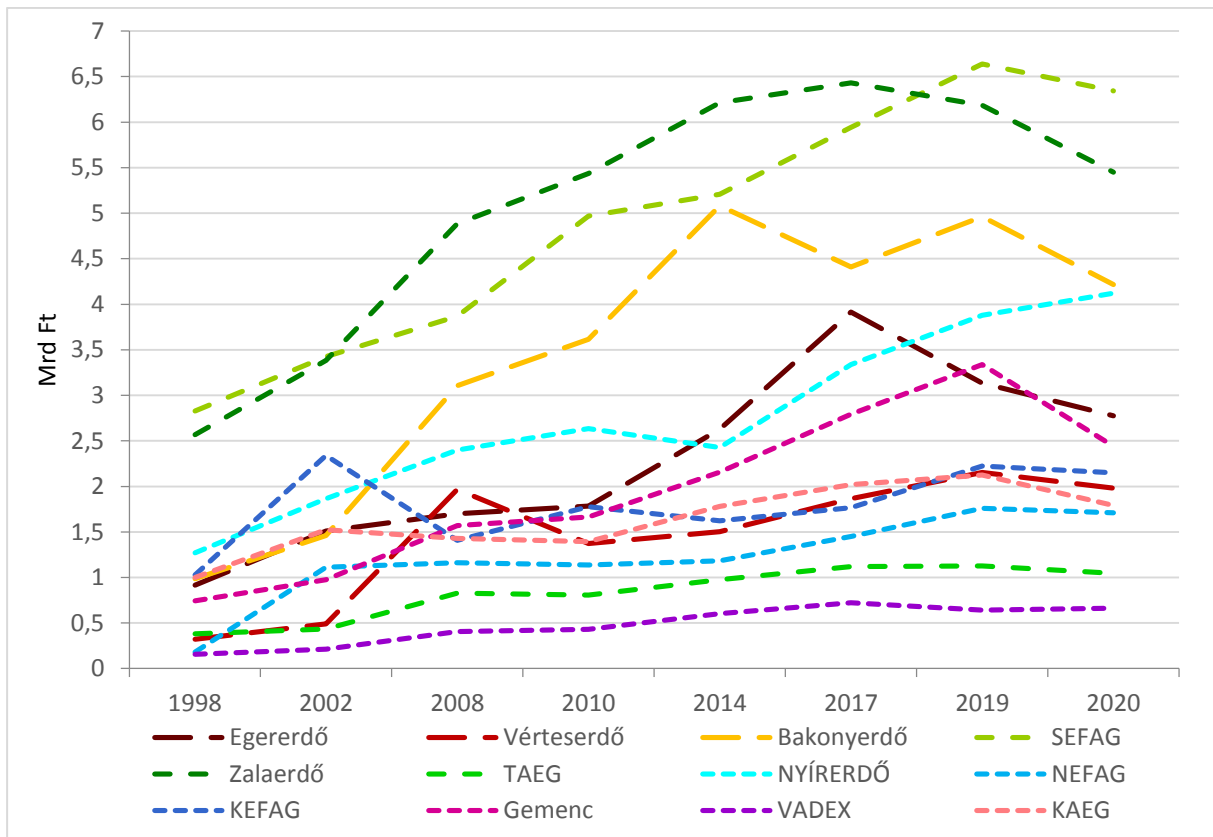

4.13. ábra: Fakitermelés árbevétele a fafeldolgozást végző EGRT-kben 1998–2020

4. Az üzemági szerkezet az árbevétel alapján

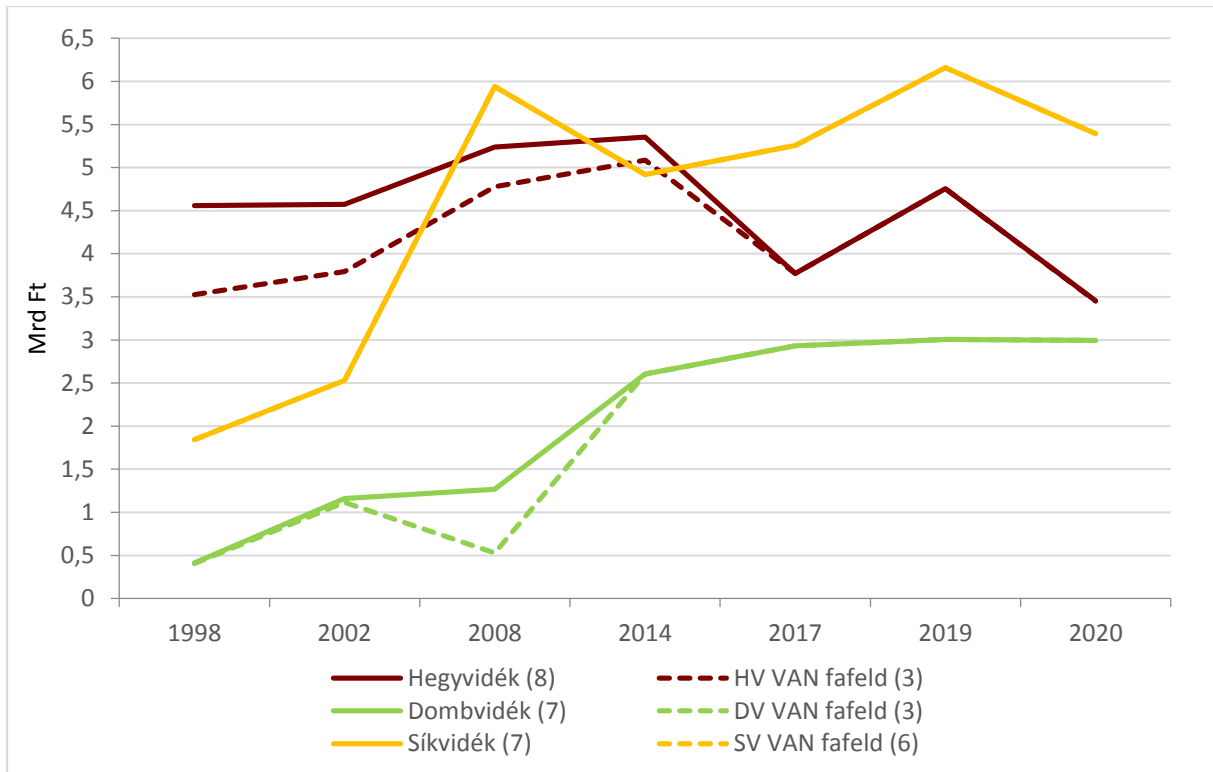

4.14. ábra: Fafeldolgozás árbevétele a fafeldolgozást végző EGRT-kben régióként 1998–2020

A régió értéke nagyban megegyezik a fafeldolgozást végző EGRT-k értékével, Síkvidék (7) = SV VAN fafeldolgozás (6) (4.13. táblázat).

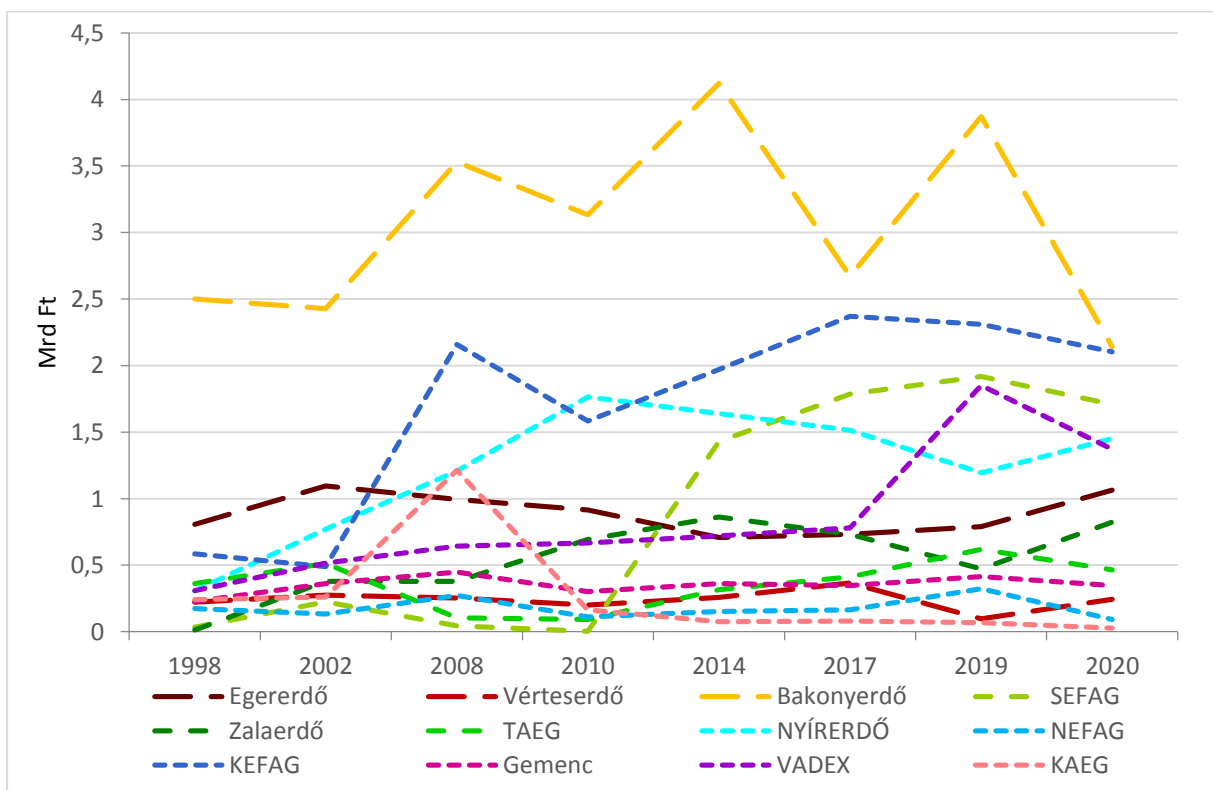

4.15. ábra: Fafeldolgozás árbevétele a fafeldolgozást végző EGRT-kben 1998–2020

4. Az üzemági szerkezet az árbevétel alapján

4.14. táblázat: Összes árbevétel a fafeldolgozást végző EGRT-kben régióként 1998–2020 (M Ft)

EGRT / Régió	1998	2002	2008	2014	2017	2019	2020
Egererdő	2 199	3 033	3 499	4 169	5 528	4 859	4 725
Vértéserdő	880	1 228	2 679	6 094	5 407	4 570	3 549
Bakonyerdő	3 932	4 512	7 626	10 327	9 587	9 640	7 655
Hegyvidék (8)	12 047	15 767	26 725	36 525	38 395	38 088	32 926
<i>HV. VAN fafeld. (3)</i>	7 011	8 773	13 804	20 590	20 522	19 069	15 929
SEFAG	3 482	4 574	6 740	8 013	9 480	10 383	9 473
Zalaerdő	3 008	4 194	5 828	8 169	8 137	8 130	7 144
TAEG	848	1 116	1 452	1 550	1 749	2 018	1 755
Dombvidék (7)	12 285	12 388	24 260	29 310	33 190	35 251	31 888
<i>DV. VAN fafeld. (3)</i>	7 338	9 884	14 020	17 732	19 366	20 531	18 372
NYÍRERDŐ	1 725	2 790	3 888	4 456	5 335	5 581	5 957
NEFAG	1 222	1 443	1 738	1 881	2 663	2 912	3 005
KEFAG	2 745	3 310	5 307	5 802	5 987	8 026	7 202
Gemenc	1 379	1 827	2 536	3 206	4 014	4 550	3 715
VADEX	1 971	3 035	2 765	3 736	4 115	3 806	3 352
KAEG	1 426	2 082	2 966	3 001	2 944	2 899	2 272
Síkvidék (7)	10 999	15 256	20 127	23 262	26 572	29 220	26 789
<i>SV. VAN fafeld. (6)</i>	10 468	14 487	19 200	22 082	25 058	27 774	25 503

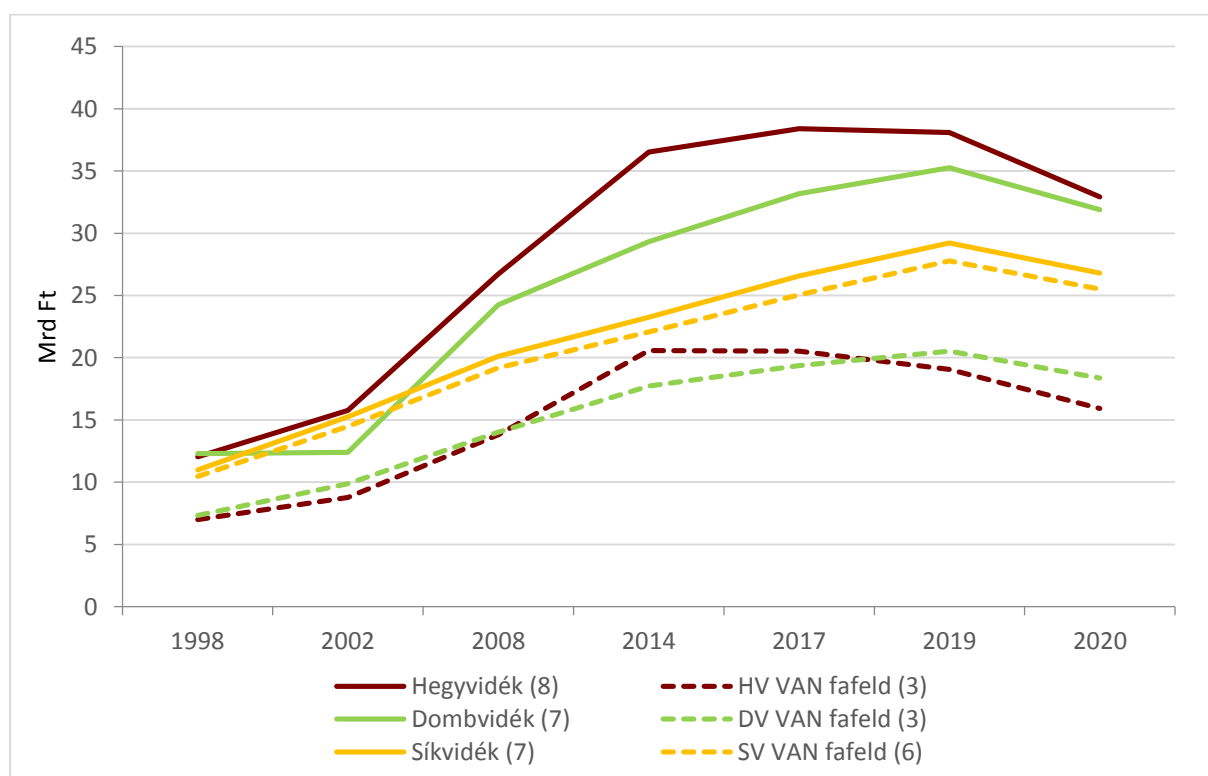

4.16. ábra: Összes árbevétel a fafeldolgozást végző EGRT-kben régióként 1998–2020

2017–2020

4.15. táblázat: Fakitermelés árbevétele régióként a fafeldolgozást végző és nem végző EGRT-kben 2017–2020 (M Ft)

	EGRT-k összesen			VAN fafeldolgozás			NINCS fafeldolgozás		
	Belföldi	Export	Együtt	Belföldi	Export	Együtt	Belföldi	Export	Együtt
Hegyvidék (8 – 3 – 5 EGRT))									
2017	19 661	2 712	22 373	8 635	1 551	10 186	10 966	1 161	12 187
2018	20 494	2 132	22 626	8 881	1 248	10 129	11 613	884	12 497
2019	19 599	3 272	22 871	8 503	1 743	10 246	11 096	1 529	13 073
2020	18 425	3 109	21 534	7 886	1 589	9 475	10 539	1 520	11 735
Dombvidék (7 – 3 – 4 EGRT)									
2017	19 193	4 865	24 058	10 100	3 241	13 341	9 093	1 624	10 717
2018	20 919	5 226	26 145	10 640	3 433	14 073	10 279	1 753	12 072
2019	20 605	5 487	26 092	10 114	3 838	13 952	10 491	1 849	12 611
2020	18 749	5 646	24 395	8 676	4 161	12 837	10 073	1 485	11 548
Síkvidék (7 – 6 – 1 EGRT)									
2017	11 885	1 543	13 428	10 577	1 514	12 091	1 308	29	1 337
2018	13 021	1 396	14 417	12 014	1 347	13 361	1 007	49	1 056
2019	13 292	1 754	15 046	12 240	1 719	13 959	1 052	35	1 091
2020	12 319	1 593	13 912	7 886	1 589	9 475	998	36	1 034

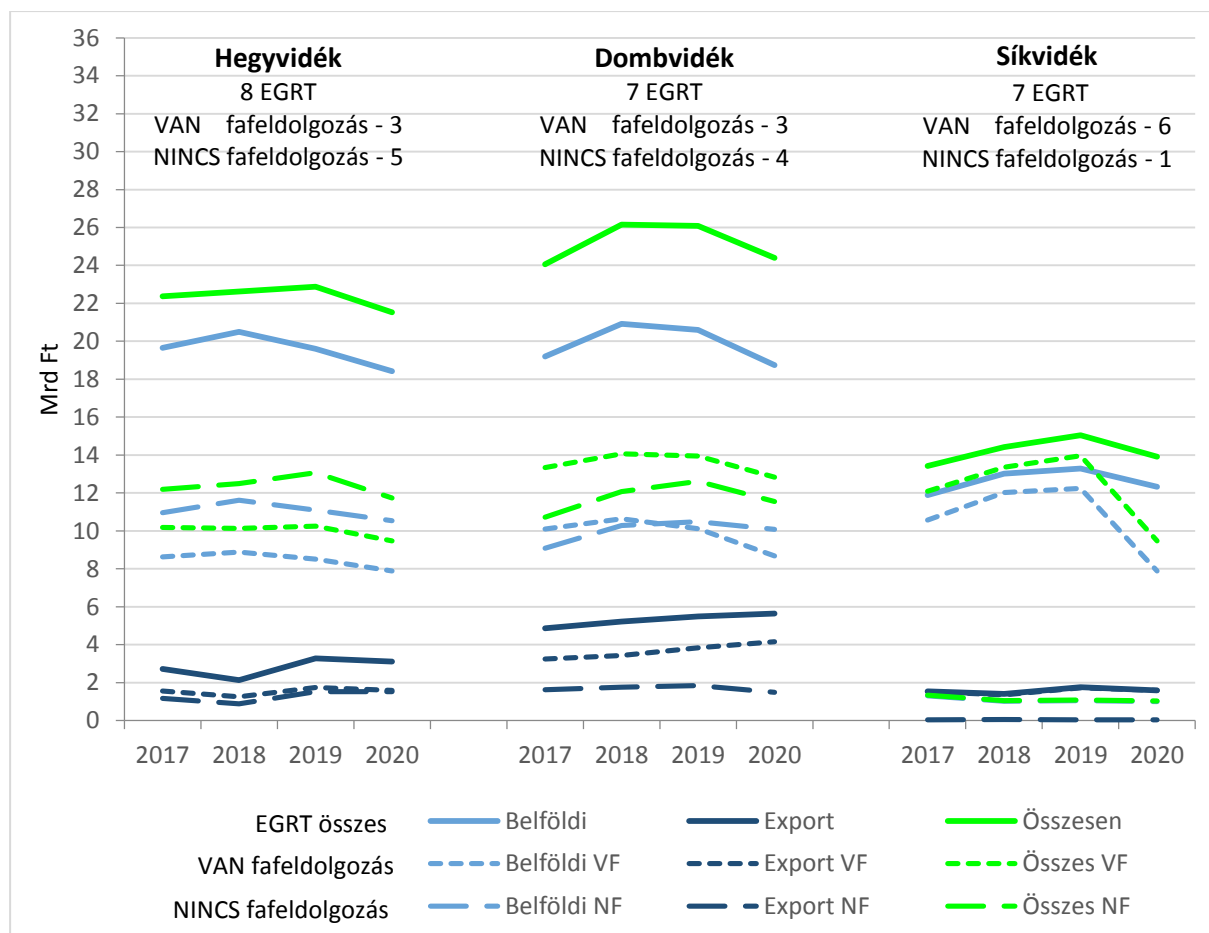

4.17. ábra: Fakitermelés árbevétele régióként – 2017–2020

4. Az üzemági szerkezet az árbevétel alapján

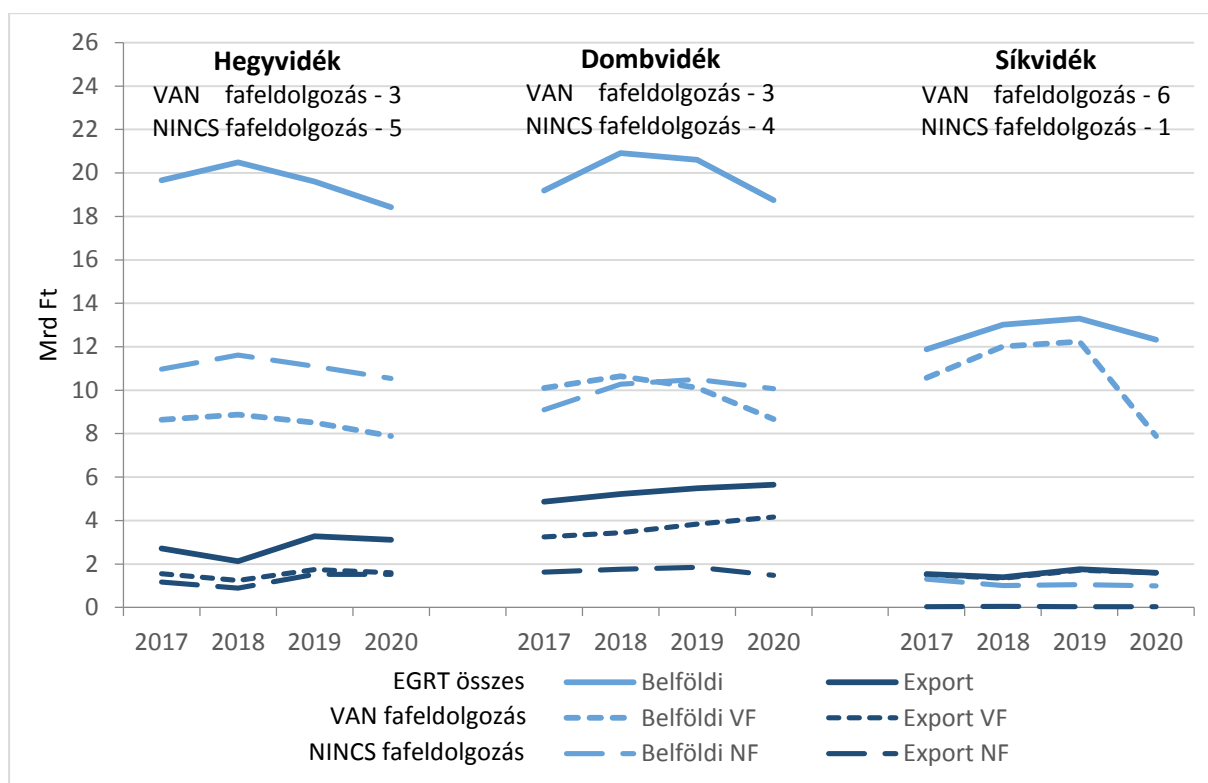

4.18. ábra: Fakitermelés belföldi és export árbevételele régióként – 2017–2020

Hegyvidék és Dombvidék fagazdasága 2017–2020

A Hegyvidék fafeldolgozást is végző (3) erdőgazdaságainak a belföldi árbevétele több, mint az export árbevétele (mintegy ötszöröse), a fafeldolgozást nem végző (5) erdőgazdaságok esetében is nagyobb a belföldi árbevétel az export árbevételénél és meghaladja a fafeldolgozást végző gazdaságok belföldi árbevételét. A külföldi árbevétel a kétféle cégcsoportnál szinte megegyezik. (4.15. táblázat és 4.18. ábra)

A Dombvidék fafeldolgozást végző (3) erdőgazdaságainak szintén nagyobb a belföldi árbevétele a külföldinél (mintegy háromszorosa). Megfigyelhető, hogy a belföldi árbevétel csökkenő, az export növekvő tendenciát mutat. A Dombvidék fafeldolgozást nem végző (4) erdőgazdasága esetében is több a belföldi árbevétel, mint a külföldi, azonban a vizsgált időszakban nincs lényeges változás. A fafeldolgozást végző és nem végző EGRT-k belföldi árbevétele azonos nagysrendű. (4.15. táblázat és 4.18. ábra)

4.16. táblázat: Fakitermelés belföldi és külföldi árbevétele a régiókban – 2017–2020 (M Ft)

EGRT / Régió	2017			2018			2019			2020		
	Bel-földi	Kül-földi	Együtt	Bel-földi	Kül-földi	Együtt	Bel-földi	Kül-földi	Együtt	Bel-földi	Kül-földi	Együtt
Hegyvidék (8)	19 661	2 712	22 373	20 494	2 132	22 626	19 599	3 272	23 319	18 425	3 109	21 210
Dombvidék (7)	19 193	4 865	24 058	20 919	5 226	26 145	20 605	5 487	26 563	18 749	5 646	24 385
Síkvidék (7)	11 885	1 543	13 428	13 021	1 396	14 417	13 292	1 754	15 050	12 319	1 593	13 912
EGRT (22)	50 739	9 120	59 859	54 434	8 754	63 188	53 496	10 513	64 932	49 493	10 348	59 507
VAN Faf. (12)	29 312	6 306	35 971	31 535	6 028	37 532	30 857	7 300	38 161	27 883	7 307	34 690
NINCS Faf. (10)	21 427	2 814	23 888	22 899	2 726	25 656	22 639	3 213	26 771	21 610	3 041	24 817
Hegyv. Faf. (3)	8 635	1 551	10 186	8 881	1 248	10 129	8 503	1 743	10 246	7 886	1 589	9 475
Dombv. Faf.(3)	10 100	3 241	13 341	10 610	3 433	14 073	10 114	3 838	13 952	8 676	4 161	12 897
Síkv. Faf. (6)	10 577	1 514	12 091	12 014	1 347	13 361	12 240	1 719	13 959	11 321	1 557	12 878

4. Az üzemági szerkezet az árbevétel alapján

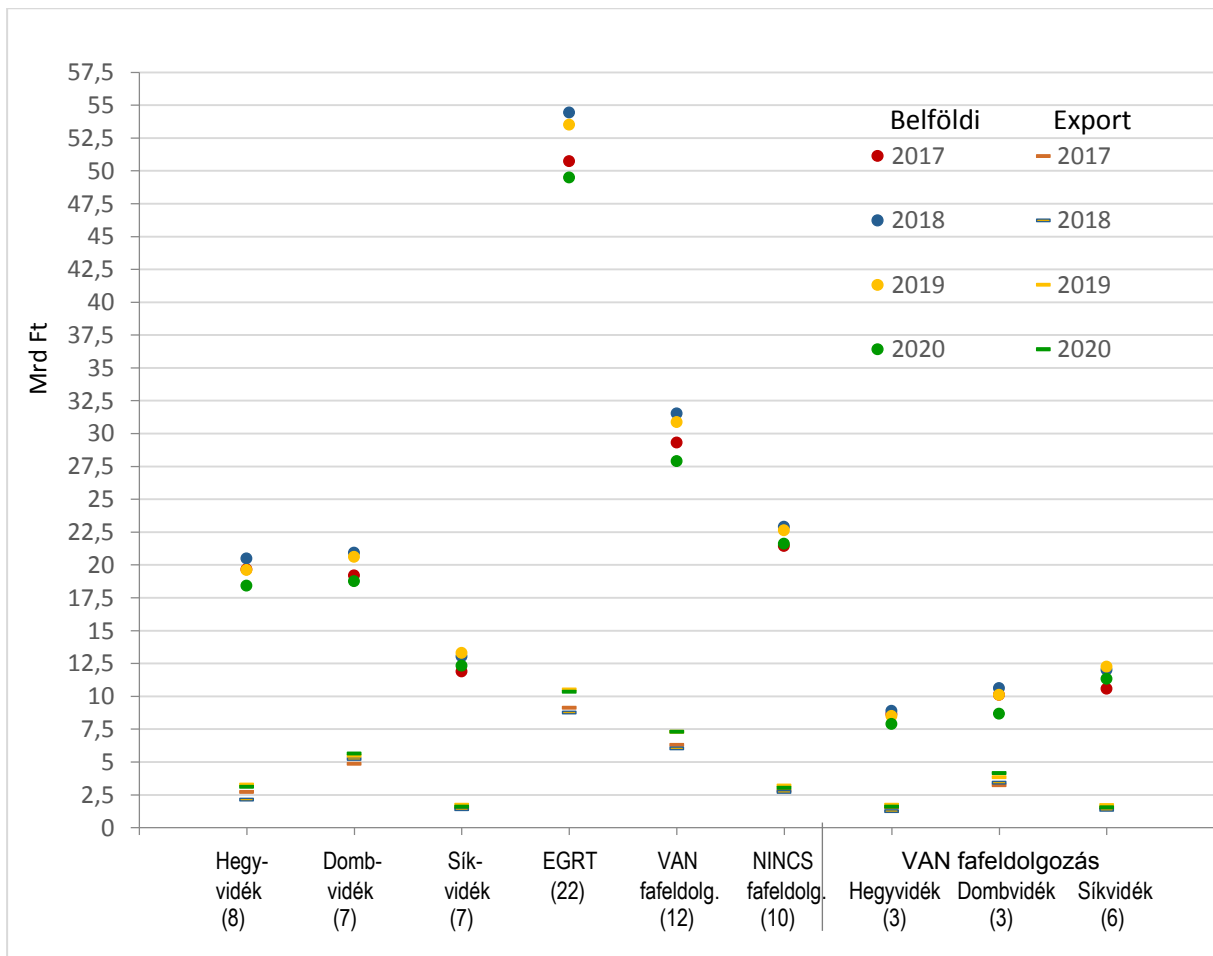
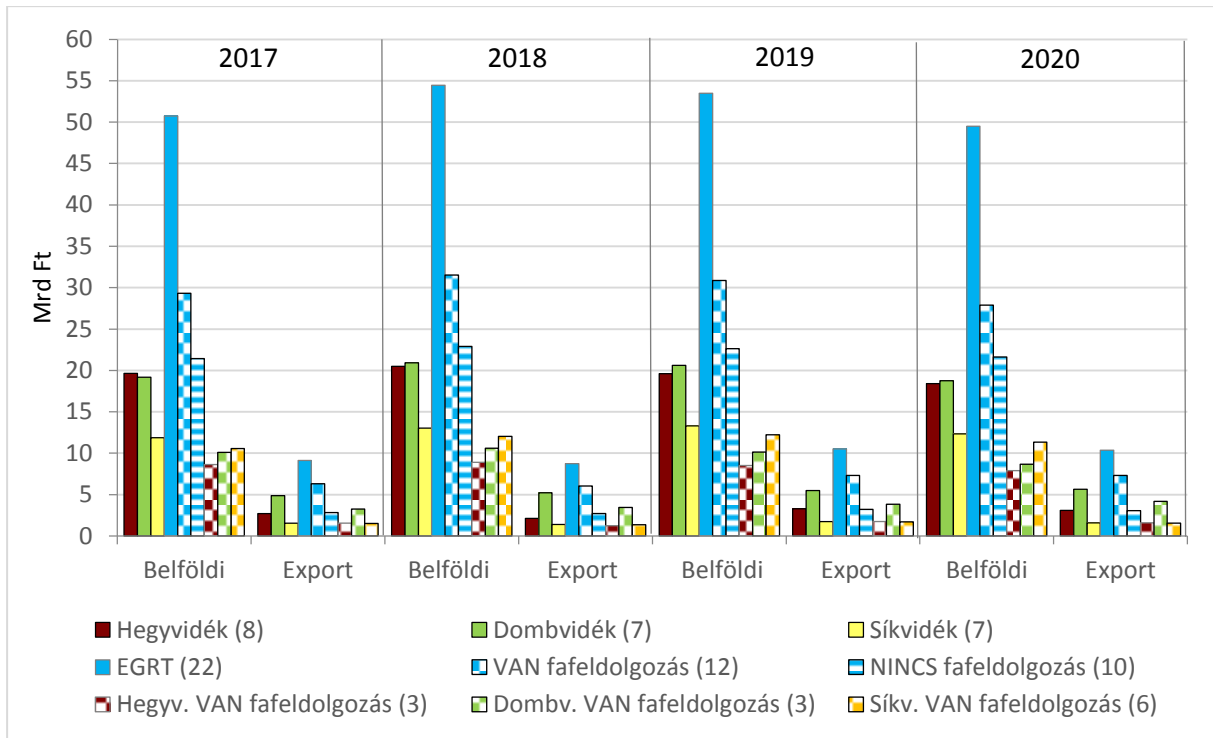

4.19. ábra: Fakitermelés árbevétele a régiókban – 2017–2020

4. Az üzemági szerkezet az árbevétel alapján

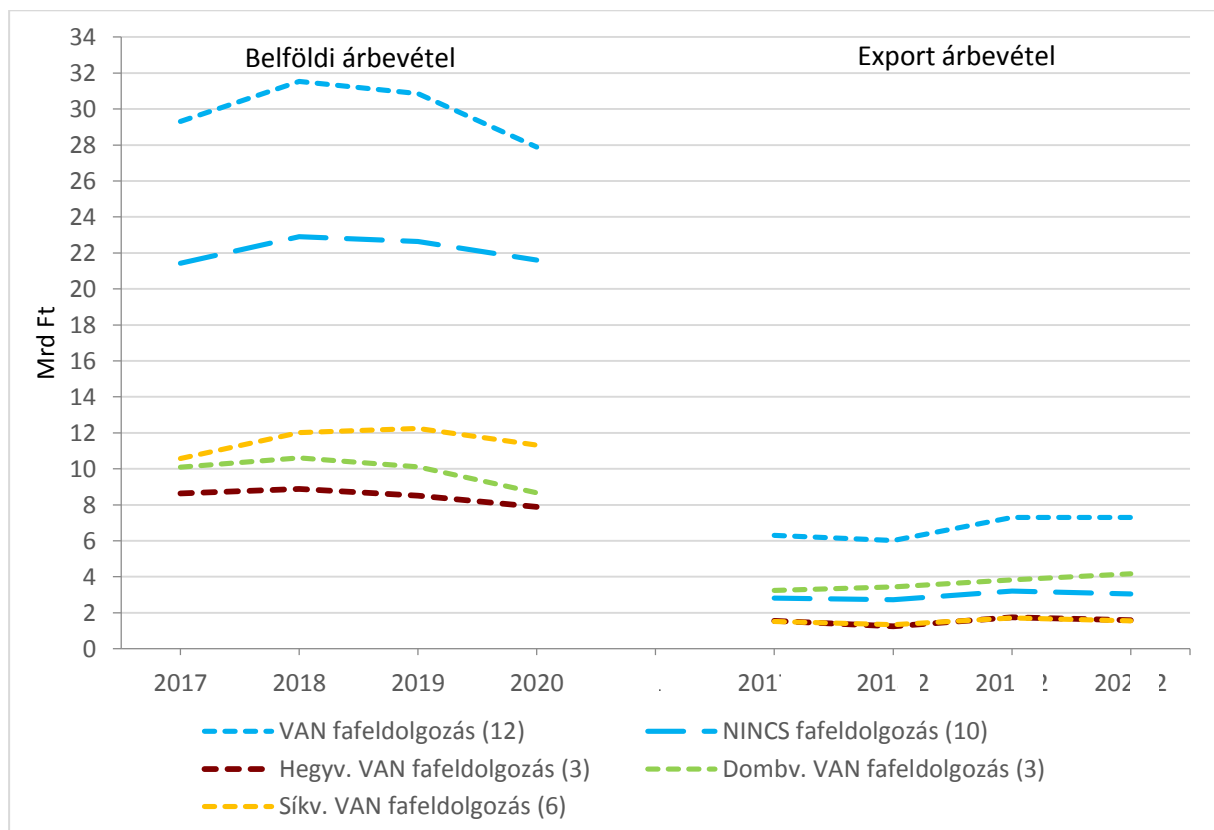
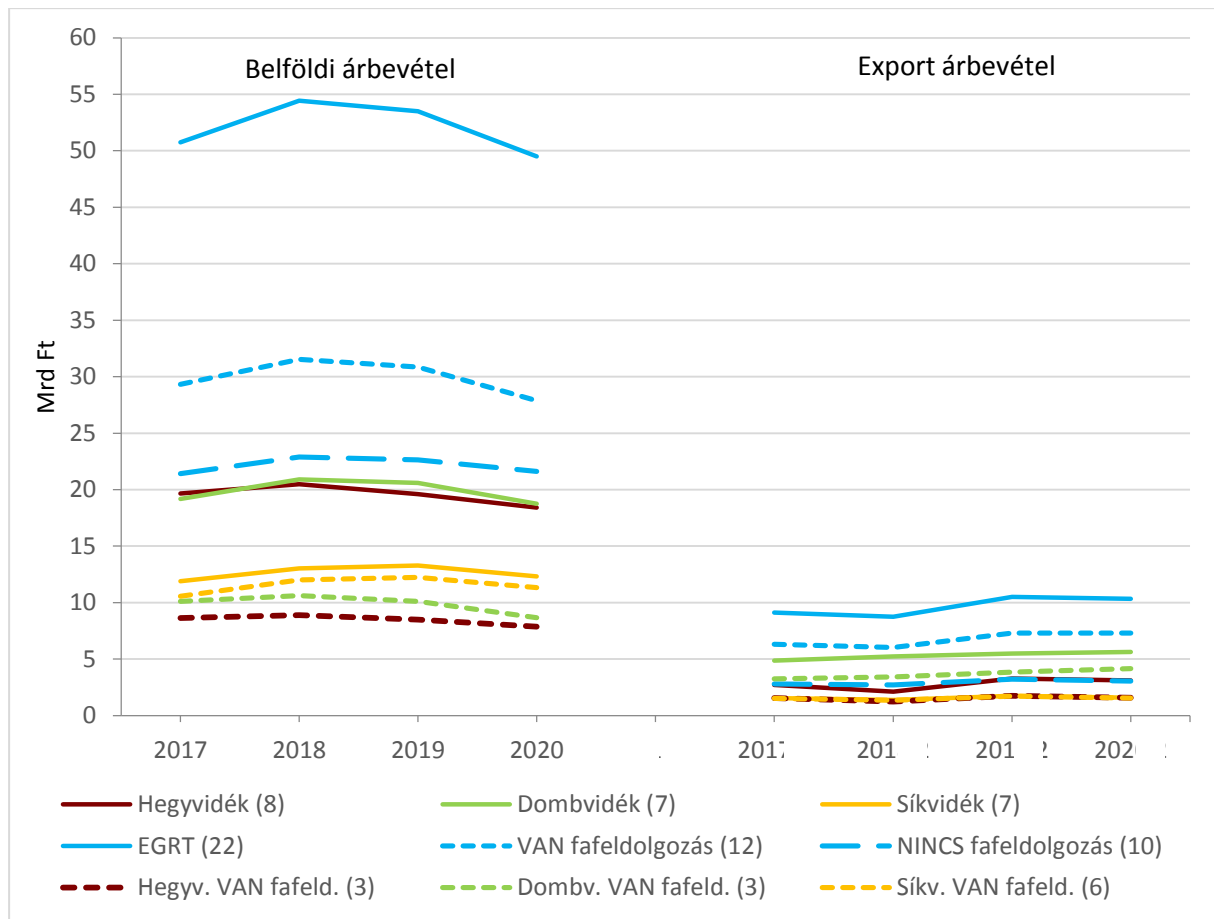

4.19. ábra folyt.: Fakitermelés árbevétele a régiókban – 2017–2020

4.4. Egyéb üzemágak – Vadgazdálkodás

4.17. táblázat: Vadgazdálkodás árbevétele 1998–2020 (M Ft)

EGRT / Régió	1998	2000	2002	2007	2008	2009	2010	2014	2015	2016	2017	2018	2019	2020
ÉSZAKERDŐ	62	86	113	134	156	185	191	277	268	310	311	334	352	329
Egererdő	98	129	149	0	214	200	255	254	264	293	258	283	256	226
Ipoly Erdő	86	102	153	167	144	160	182	227	224	218	261	626	239	176
Pilisi Parkerdő	324	438	562	637	595	565	417	462	493	630	505	558	565	367
Budapesti Erdőgazd.	0	0	210	120	136	120	131	139	187	229	151	174	184	158
Vértesserdő	109	176	185	121	156	134	144	143	162	261	209	266	285	244
Bakonyerdő	193	322	302	307	328	308	354	416	428	523	438	432	470	369
VERGA	0	0	0	0	109	103	114	125	163	276	190	187	215	189
Hegyvidék (8)	872	1 253	1 674	1 486	1 838	1 775	1 788	2 043	2 189	2 740	2 323	2 860	2 566	2 058
Mecsekerdő	246	301	401	257	295	246	222	289	224	277	315	272	343	257
Gyulaj	236	248	316	389	353	510	376	400	466	726	507	554	681	480
SEFAG	320	381	442	804	718	719	581	576	607	1008	704	670	788	621
KASZÓ	0	0	0	150	165	145	122	160	175	303	166	165	195	189
Zalaerdő	279	354	335	340	374	364	398	401	467	577	563	578	743	506
Szombathelyi Erdészeti	152	244	266	224	242	266	275	339	336	537	384	394	439	342
TAEG	66	95	98	158	158	157	157	182	180	188	175	177	213	194
Dombvidék (7)	1 299	1 623	1 858	2 322	2 305	2 407	2 131	2 347	2 455	3 616	2 814	2 810	3 402	2 589
NYÍRERDŐ	35	43	105	77	101	130	141	206	194	476	281	269	271	130
NEFAG	12	15	20	36	34	48	39	61	64	84	92	95	111	103
DALERD	50	74	70	0	88	71	68	178	238	338	250	262	266	180
KEFAG	92	95	87	95	79	66	72	185	183	245	197	213	234	255
Gemenc	295	343	332	416	532	367	309	419	435	445	386	439	470	306
VADEX	286	391	493	273	370	297	307	295	316	361	516	342	359	352
KAEG	118	138	190	147	147	141	159	164	176	234	203	154	227	166
Síkvidék (7)	888	1 099	1 297	1 044	1 351	1 120	1 095	1 508	1 606	2 183	1 925	1 774	1 938	1 492
Hegyvidék (8)	872	1 253	1 674	1 486	1 838	1 775	1 788	2 043	2 189	2 740	2 323	2 860	2 566	2 058
Dombvidék (7)	1 299	1 623	1 858	2 322	2 305	2 407	2 131	2 347	2 455	3 616	2 814	2 810	3 402	2 589
Síkvidék (7)	888	1 099	1 297	1 044	1 351	1 120	1 095	1 508	1 606	2 183	1 925	1 774	1 938	1 492
EGRT (22)	3 059	3 975	4 829	4 852	5 494	5 302	5 014	5 898	6 250	8 539	7 062	7 444	7 906	6 139

4. Az üzemági szerkezet az árbevétel alapján

4.18. táblázat: Vadgazdálkodás árbevétele a régiókban 2014–2020 (M Ft)

EGRT / Régió	2014	2015	2016	2017	2018	2019	2020	20/14	19/14	20/19
ÉSZAKERDŐ	277	268	310	311	334	352	329	119	127	93
Egererdő	254	264	293	258	283	256	226	89	101	88
Ipoly Erdő	227	224	218	261	626	239	176	78	105	74
Pilisi Parkerdő	462	493	630	505	558	565	367	79	122	65
Budapesti Erdőgazdaság	139	187	229	151	174	184	158	114	132	86
Vérteserdő	143	162	261	209	266	285	244	171	199	86
Bakonyerdő	416	428	523	438	432	470	369	89	113	79
VERGA	125	163	276	190	187	215	189	151	172	88
Hegyvidék (8)	2 043	2 189	2 740	2 323	2 860	2 566	2 058	99	126	80
VAN Fafeld. (3)	813	854	1 077	905	981	1 011	839	101	124	83
NINCS Fafeld (5)	1 230	1 335	1 663	1 418	1 879	1 555	1 219	99	126	78
Mecsekerdő	289	224	277	315	272	343	257	89	119	75
Gyulaj	400	466	726	507	554	681	480	120	170	70
SEFAG	576	607	1 008	704	670	788	621	108	137	79
KASZÓ	160	175	303	166	165	195	189	118	122	97
Zalaerdő	401	467	577	563	578	743	506	126	185	68
Szombathelyi Erdészeti	339	336	537	384	394	439	342	101	129	78
TAEG	182	180	188	175	177	213	194	107	117	91
Dombvidék (7)	2 347	2 455	3 616	2 814	2 810	3 402	2 589	110	145	76
VAN Fafeld (3)	1 158	1 253	1 922	1 386	1 401	1 682	1 295	112	145	77
NINCS Fafeld (4)	1 189	1 202	1 694	1 428	1 409	1 720	1 294	109	145	75
NYÍRERDŐ	206	194	476	281	269	271	130	63	132	48
NEFAG	61	64	84	92	95	111	103	169	182	93
DALERD	178	238	338	250	262	266	180	101	149	68
KEFAG	185	183	245	197	213	234	255	138	126	109
Gemenc	419	435	445	386	439	470	306	73	112	65
VADEX	295	316	361	516	342	359	352	119	122	98
KAEG	164	176	234	203	154	227	166	101	138	73
Síkvidék (7)	1 508	1 606	2 183	1 925	1 774	1 938	1 492	99	129	77
VAN fafeldolgozás (6)	1 330	1 368	1 615	1 675	1 512	1 672	1 312	99	126	78
NINCS fafeldolgozás (1)	178	238	244	250	262	266	180	101	149	68
Hegyvidék (8)	2 043	2 189	2 740	2 323	2 860	2 566	2 058	99	123	80
Dombvidék (7)	2 347	2 455	3 616	2 814	2 810	3 402	2 589	110	155	71
Síkvidék (7)	1 508	1 606	2 183	1 925	1 774	1 938	1 492	99	129	77
EGRT (22)	5 898	6 250	8 539	7 062	7 444	7 906	6 139	103	137	75
VAN Faf. (12)	3 302	3 470	3 942	4 022	3 918	4 365	3 472	105	171	61
NINCS Faf. (10)	2 637	2 772	2 917	3 040	3 526	3 541	2 667	101	132	77
Hegyv. VAN Faf. (3)	813	848	842	905	981	1 011	839	103	124	83
Dombv. VAN Faf. (3)	1 159	1 254	1 485	1 442	1 425	1 682	1 321	114	171	67
Síkv. VAN Faf. (6)	1 330	1 368	1 615	1 675	1 512	1 672	1 312	99	126	78
Hegyv. NINCS Faf. (5)	1 271	1 333	1 362	1 418	1 879	1 555	1 219	96	122	78
Dombv. NINCS Faf. (4)	1 188	1 201	1 011	1 372	1 385	1 720	1 268	107	140	76
Síkv. NINCS Faf. (1)	178	238	244	250	262	266	180	101	149	68

EGRT / Régió	2014		2015	2016	2017	2018	2019		2020	
	M Ft	%	M Ft	M Ft	M Ft	M Ft	M Ft	%	M Ft	%
Hegyvidék (8)	2 043	34	2 189	2 740	2 323	2 860	2 566	32	2 058	34
Dombvidék (7)	2 347	40	2 455	3 616	2 814	2 810	3 402	43	2 589	42
Síkvidék (7)	1 508	26	1 606	2 183	1 925	1 774	1 938	25	1 492	24
EGRT (22)	5 898		6 250	8 539	7 062	7 444	7 906		6 139	

4. Az üzemági szerkezet az árbevétel alapján

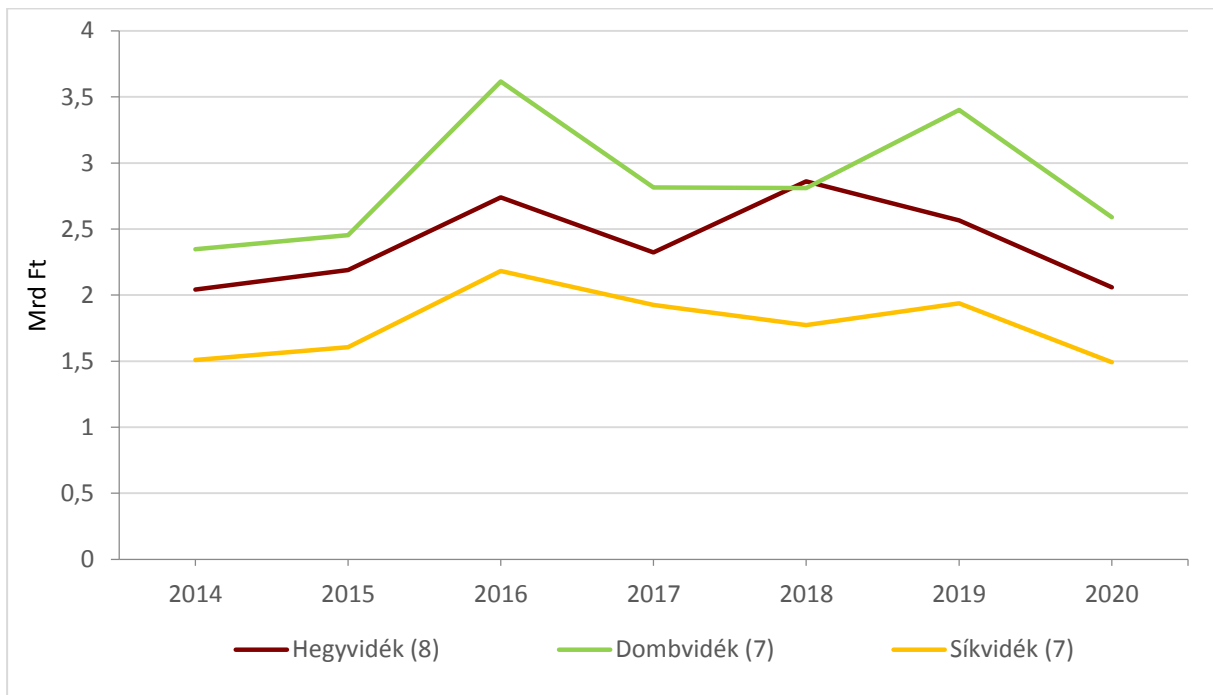
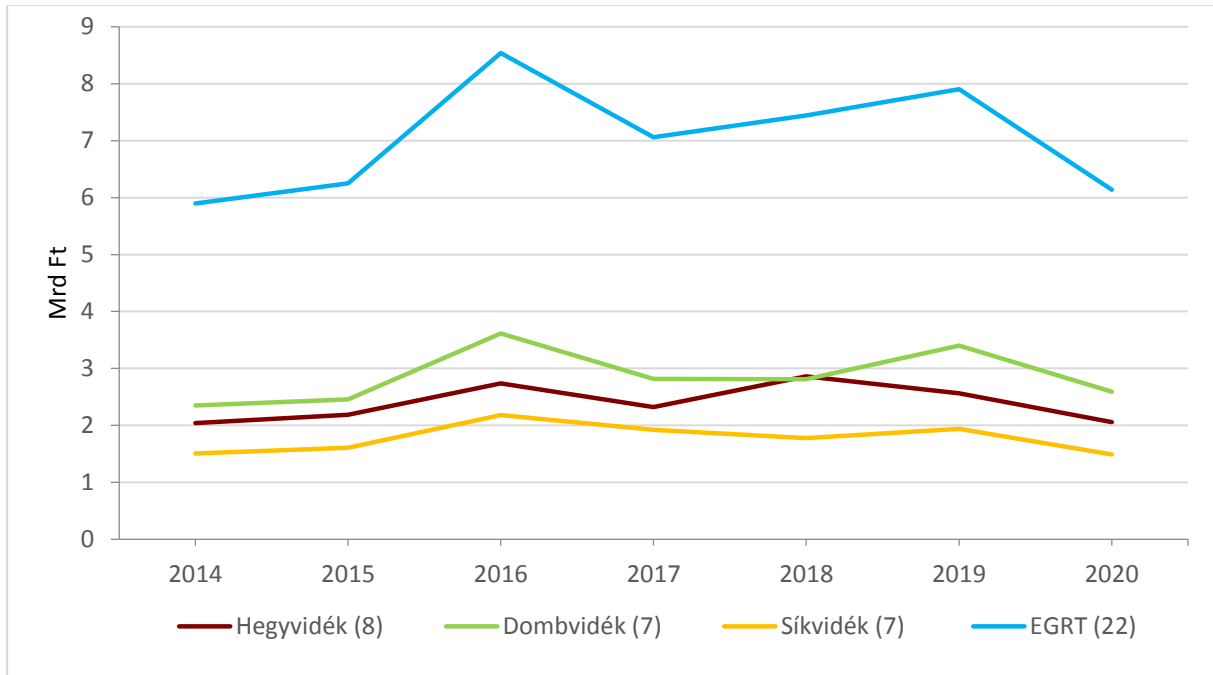

4.20. ábra: Vadgazdálkodás árbevétele a régiókban – 2014–2020

4. Az üzemági szerkezet az árbevétel alapján

4.19. táblázat: Vadgazdálkodás belföldi és külföldi árbevétele a régiókban 1998–2020 (M Ft)

EGRT / Régió	1998			2000			2002			2007		
	Bel-földi	Kül-földi	Összes	Bel-földi	Kül-földi	Összes	Bel-földi	Kül-földi	Összes	Bel-földi	Kül-földi	Összes
ÉSZAKERDŐ	47	15	62	56	30	86	97	16	113	134	0	134
Egererdő	68	30	98	98	31	129	115	34	149	0	0	0
Ipoly Erdő	74	12	86	99	3	102	150	3	153	162	5	167
Pilisi Parkerdő	285	39	324	292	146	438	451	111	562	633	4	637
Budapesti Eg.	0	0	0	0	0	0	210	0	210	120	0	120
Vértesserdő	48	61	109	71	105	176	134	51	185	73	48	121
Bakonyerdő	159	34	193	174	148	322	154	148	302	236	71	307
VERGA	0	0	0	0	0	0	0	0	0	0	0	0
Hegyvidék (6)	681	191	872	790	463	1 253	1 311	363	1 674	1 358	128	1 486
%	78	22		63	37		78	22		91	9	
Mecsekerdő	98	148	246	113	188	301	249	152	401	242	15	257
Gyulaj	200	36	236	248	0	248	316	0	316	389	0	389
SEFAG	123	197	320	240	141	381	357	85	442	636	168	804
KASZÓ	0	0	0	0	0	0	0	0	0	64	86	150
Zalaerdő	102	177	279	139	215	354	122	213	335	340	0	340
Szombathelyi E.	56	96	152	85	159	244	92	174	266	119	105	224
TAEG	31	35	66	50	45	95	52	46	98	158	0	158
Dombvidék(6)	610	689	1 299	875	748	1 623	1 188	670	1 858	1 948	374	2 322
%	47	53		54	46		64	36		84	16	
NYÍRERDŐ	35	0	35	29	14	43	92	13	105	69	8	77
NEFAG	6	6	12	15	0	15	19	1	20	36	0	36
DALERD	47	3	50	74	0	74	70	0	70	0	0	0
KEFAG	53	39	92	44	51	95	87	0	87	95	0	95
Gemenc	113	182	295	200	143	343	332	0	332	416	0	416
VADEX	72	214	286	123	268	391	153	340	493	124	149	273
KAEG	110	8	118	44	94	138	60	130	190	103	44	147
Síkvidék (7)	436	452	888	529	570	1 099	813	484	1 297	843	201	1 044
%	49	51		48	52		63	37		81	19	
Hegyvidék (6)	681	191	872	790	463	1 253	1 311	363	1 674	1 358	128	1 486
Dombvidék (6)	610	689	1 299	875	748	1 623	1 188	670	1 858	1 948	374	2 322
Síkvidék (7)	436	452	888	529	570	1 099	813	484	1 297	843	201	1 044
EGRT	1 727	1 332	3 059	2 194	1 781	3 975	3 312	1 517	4 829	4 149	703	4 852
%	56	44		55	45		69	31		86	14	

4. Az üzemági szerkezet az árbevétel alapján

4.19. táblázat folyt.: Vadgazdálkodás belföldi és külföldi árbevétele a régiókban
1998–2020 (M Ft)

EGRT / Régió	2008			2009			2010			2014			2015		
	Bel-földi	Kül-földi	Össz	Bel-földi	Kül-földi	Össz	Bel-földi	Kül-földi	Össz	Bel-földi	Kül-földi	Össz	Bel-földi	Kül-földi	Össz
ÉSZAKERDŐ	156		156	173	12	185	187	4	191	253	24	277	244	24	268
Egererdő	212	2	214	198	2	200	254	1	255	239	15	254	245	19	264
Ipoly Erdő	144	0	144	146	14	160	181	1	182	211	16	227	218	6	224
Pilisi Parkerdő	570	25	595	496	69	565	388	29	417	406	56	462	434	59	493
Budapesti Eg.	136	0	136	100	20	120	111	20	131	116	23	139	151	36	187
Vértesserdő	120	36	156	71	63	134	86	58	144	84	59	143	84	78	162
Bakonyerdő	248	80	328	217	91	308	218	136	354	241	175	416	249	179	428
VERGA	109	0	109	43	60	103	50	64	114	54	71	125	74	89	163
Hegyvidék (8)	1695	143	1838	1444	331	1775	1475	313	1788	1604	439	2043	1699	490	2189
%	92	8		81	19		82	18		79	21		78	22	
Mecsekerdő	275	20	295	219	27	246	176	46	222	236	53	289	170	54	224
Gyulaj	302	51	353	282	228	510	246	130	376	141	259	400	161	305	466
SEFAG	516	202	718	487	232	719	372	209	581	350	226	576	415	192	607
KASZÓ	60	105	165	59	86	145	42	80	122	88	72	160	109	66	175
Zalaerdő	374	0	374	364	0	364	398	0	398	401	0	401	467	0	467
Szombathelyi E.	126	116	242	142	124	266	154	121	275	188	151	339	151	185	336
TAEG	158	0	158	157	0	157	76	81	157	75	107	182	74	107	180
Dombvidék(7)	1811	494	2305	1710	697	2407	1464	667	2131	1479	868	2347	1547	909	2455
%	79	21		71	29		69	31		63	37		63	37	
NYÍRERDŐ	85	16	101	101	29	130	108	33	141	125	81	206	116	78	194
NEFAG	34	0	34	46	2	48	37	2	39	47	14	61	54	10	64
DALERD	68	20	88	58	13	71	53	15	68	107	71	178	102	136	238
KEFAG	79	0	79	66	0	66	72	0	72	174	11	185	146	37	183
Gemenc	456	76	532	307	60	367	236	73	309	335	84	419	309	126	435
VADEX	227	143	370	152	145	297	120	187	307	196	99	295	239	77	316
KAEG	103	44	147	83	58	141	86	73	159	121	43	164	140	36	176
Síkvidék (7)	1052	299	1351	813	307	1120	712	383	1095	1105	403	1508	1106	500	1606
%	78	22		73	27		65	35		73	27		69	31	
Hegyvidék (8)	1695	143	1838	1444	331	1775	1475	313	1788	1604	439	2043	1699	490	2189
Dombvidék (7)	1811	494	2305	1710	697	2407	1464	667	2131	1479	868	2347	1547	909	2455
Síkvidék (7)	1052	299	1351	813	307	1120	712	383	1095	1105	403	1508	1106	500	1606
EGRT (22)	4558	936	5494	3967	1335	5302	3651	1363	5014	4188	1710	5898	4352	1899	6250
%	83	17		75	25		73	27		71	29		70	30	

4. Az üzemági szerkezet az árbevétel alapján

4.19. táblázat folyt.: Vadgazdálkodás belföldi és külföldi árbevétele a régiókban
1998–2020 (M Ft)

EGRT / Régió	2016			2017			2018			2019			2020		
	Bel-földi	Kül-földi	Össz	Bel-földi	Kül-földi	Össz	Bel-földi	Kül-földi	Össz	Bel-földi	Kül-földi	Össz	Bel-földi	Kül-földi	Össz
ÉSZAKERDŐ	282	28	310	270	41	311	313	21	334	323	29	352	318	11	329
Egererdő	271	22	293	251	7	258	278	5	283	243	13	256	221	5	226
Ipoly Erdő	213	5	218	259	2	261	253	373	626	239	0	239	176	0	176
Pilisi Parkerdő	483	147	630	343	162	505	390	168	558	401	164	565	310	57	367
Budapesti Eg.	192	37	229	113	38	151	147	27	174	166	18	184	144	14	158
Vértesserdő	173	88	261	121	88	209	177	89	266	208	77	285	181	63	244
Bakonyerdő	398	125	523	320	118	438	320	112	432	334	136	470	292	77	369
VERGA	192	84	276	139	51	190	153	34	187	188	27	215	178	11	189
Hegyvidék (8)	2204	536	2740	1816	507	2323	2031	829	2860	2102	464	2566	1820	238	2058
%	80	20		78	22		71	29		82	18		88	12	
Mecsekerdő	283	94	277	192	123	315	196	76	272	259	84	343	184	73	257
Gyulaj	452	274	726	175	332	507	175	379	554	200	481	681	247	233	480
SEFAG	720	288	1008	390	314	704	389	281	670	425	363	788	373	248	621
KASZÓ	212	91	303	112	54	166	120	45	165	130	65	195	136	53	189
Zalaerdő	577	0	577	563	0	563	578	0	578	743	0	743	506	0	506
Szombathelyi E.	364	173	537	190	194	384	199	195	394	260	179	439	205	137	342
TAEG	188	0	188	67	108	175	61	116	177	82	131	213	107	87	194
Dombvidék(7)	2796	920	3616	1689	1125	2814	1718	1092	2810	2099	1303	3402	1758	831	2589
%	77	23		60	40		61	39		62	38		68	32	
NYÍRERDŐ	339	137	476	192	89	281	174	95	269	206	65	271	75	55	130
NEFAG	72	12	84	67	25	92	80	15	95	85	26	111	89	14	103
DALERD	244	94	338	138	112	250	175	87	262	190	76	266	145	35	180
KEFAG	210	35	245	159	38	197	164	49	213	186	48	234	209	46	255
Gemenc	378	67	445	276	110	386	303	136	439	372	98	470	253	53	306
VADEX	246	115	361	339	177	516	262	80	342	264	95	359	294	58	352
KAEG	188	46	234	174	29	203	146	8	154	157	70	227	139	27	166
Síkvidék (7)	1677	506	2183	1345	580	1925	1304	470	1774	1460	478	1938	1204	288	1492
%	77	23		70	30		74	26		75	25		81	19	
Hegyvidék (8)	2204	536	2740	1816	507	2323	2031	829	2860	2102	464	2566	1820	238	2058
Dombvidék (7)	2796	920	3616	1689	1125	2814	1718	1092	2810	2099	1303	3402	1758	831	2589
Síkvidék (7)	1677	506	2183	1345	580	1925	1304	470	1774	1460	478	1938	1204	288	1492
EGRT (22)	6677	1962	8539	4850	2212	7062	5053	2391	7444	5661	2245	7906	4782	1357	6139
%	78	22		69	31		68	32		72	28		78	22	

4.20. táblázat: Vadgazdálkodás – Belföldi árbevétel aránya a régiókban 1998–2020 (%)

Régió	1998	2000	2002	2007	2008	2009	2010	2014	2015	2016	2017	2018	2019	2020
Hegyvidék	78	63	78	91	92	81	82	79	79	80	78	71	82	88
Dombvidék	47	54	64	84	79	71	69	63	63	77	60	61	62	68
Síkvidék	49	48	63	81	78	73	65	73	69	77	70	74	75	81
EGRT	56	55	69	80	83	75	73	71	70	78	69	68	72	78

2008-tól szerepel az összes EGRT adata. 2008 évtől az EGRT átlag kiegyensúlyozott.

A Hegyvidéken belül is eltér az Északi és a Dunántúli Középhegyég.

A Hegyvidéken a legnagyobb a belföldi értékesítés aránya, a Dombvidéken a kevesebb.

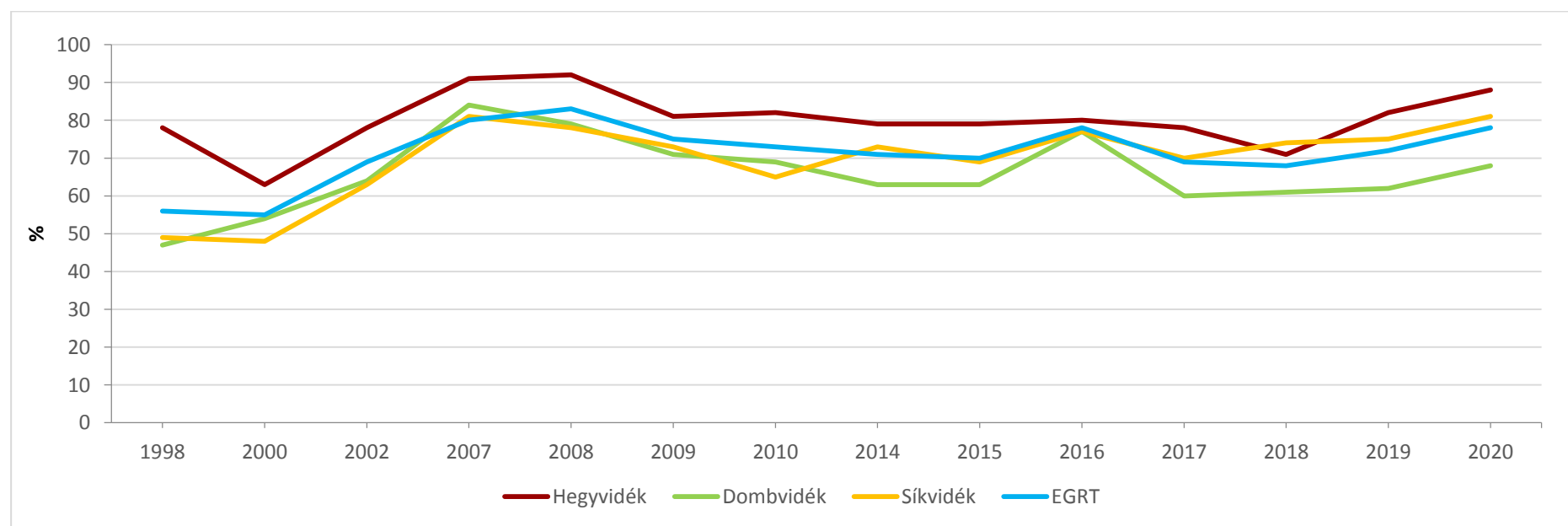

Megjegyzés: A 22 EGRT adatai 2008-tól szerepelnek.

4.21. ábra: Vadgazdálkodás belföldi árbevétel aránya a régiókban – 1998–2020

4. Az üzemági szerkezet az árbevétel alapján

EGRT – Egyéb tevékenységek árbevétele

4.21. táblázat: EGRT – Egyéb tevékenységek árbevétele a régiókban 2014–2020 (M Ft)

EGRT / Régió	2014	2015	2016	2017	2018	2019	2020
ÉSZAKERDŐ	597	482	537	549	580	607	375
Egererdő	580	608	594	620	644	680	656
Ipoly Erdő	234	243	254	298	316	325	196
Pilisi Parkerdő	1596	1957	3296	1729	3139	2678	1943
Budapesti Erdőgazdaság	693	725	1039	804	842	830	736
Vértesserdő	4192	3709	2655	2969	3062	2037	1153
Bakonyerdő	707	752	259	397	420	323	426
VERGA	522	585	358	422	343	388	358
Hegyvidék (8)	9096	9061	8992	7778	9346	7868	5843
VAN Fafeld. (3)	5479	5069	3508	3986	4126	3040	2235
NINCS Fafeld (5)	3617	3992	5484	3792	5220	4828	3608
Mecsekerdő	389	607	401	450	521	513	337
Gyulaj	87	79	87	76	100	101	66
SEFAG	800	692	872	1049	1238	1037	802
KASZÓ	148	138	151	151	171	132	102
Zalaerdő	693	401	350	368	362	339	322
Szombathelyi Erdészeti	181	102	113	1206	195	174	187
TAEG	65	44	49	39	45	170	49
Dombvidék (7)	2316	2063	2155	3339	2632	2466	1865
VAN fafeldolgozás (3)	1514	1137	1271	1456	1645	1546	1173
NINCS fafeldolgozás (4)	802	926	884	1883	987	920	692
NYÍRERDŐ	131	137	90	151	196	163	128
NEFAG	465	481	674	944	759	711	1087
DALERD	110	89	104	126	113	93	72
KEFAG	1765	1874	1092	1479	2162	3066	2374
Gemenc	268	296	282	489	345	327	618
VADEX	2114	2136	2256	2097	2534	2253	1882
KAEG	965	922	786	640	869	415	287
Síkvidék (7)	5818	5935	5284	5926	6678	7028	6448
VAN fafeldolgozás (6)	5708	5846	5180	5800	6565	6935	6376
NINCS fafeldolgozás (1)	110	89	104	126	113	93	72
Hegyvidék (8)	9096	9061	8992	7778	9346	7868	5843
Dombvidék (7)	2316	2063	2006	3339	2632	2466	1865
Síkvidék (7)	5818	5935	5284	5926	6678	7028	6448
EGRT (22)	17230	17059	16282	17053	18656	17362	14156
VAN fafeldolgozás (12)	12701	12051	9959	11242	12336	11521	15190
NINCS fafeldolgozás (10)	4529	5008	6323	5801	67320	5841	4456
Hegyvidék VAN fafeld. (3)	5479	5069	3508	3986	4126	3040	2235
Dombvidék. VAN fafeld. (3)	1514	1137	1271	1456	1645	1546	1173
Síkvidék VAN fafeld. (6)	5708	5846	5180	5800	6565	6935	6376
Hegyvidék NINCS fafeld. (5)	3617	3992	5484	3802	5220	4828	3608
Dombvidék NINCS fafeld. (4)	802	926	884	1883	987	920	692
Síkvidék NINCS fafeld. (1)	110	89	104	126	113	93	72

Közjólét – Közcél stb. tevékenység árbevétele4.22. táblázat: *Közjólét, közcél stb. tevékenység árbevétele (Belföldi+Export) 2019–2020 (M Ft)*

EGRT / Régió	2019					2020				
	Köz- jólét	Vasút	Üdül- tetés	Egyéb	Belföldi+ Export	Köz- jólét	Vasút	Üdül- tetés	Egyéb	Belföldi+ Export
ÉSZAKERDŐ	243				235+8	222				219+3
Egererdő		206	6	15	227+0		176	1	21	198+0
Ipoly Erdő	130	79			209+0	75	23			98+0
Pilisi Parkerdő	76				75+1	54				54+0
Budapesti Erdőg.					–					–
Vérteserdő	35				32+3	20				15+5
Bakonyerdő	62				62+0	47				47+0
VERGA	12			67	79+0	20			22	42+0
Hegyvidék (8)	558	285	6	82	919+12	438	199	1	43	673+8
Mecsekerdő					–					–
Gyulaj	19				19+0	9				9+0
SEFAG					–					–
KASZÓ	9		87		96+0	5		55		60+0
Zalaerdő	31				31+0	29				29+0
Szombathelyi Erd.	41				41+0	41				41+0
TAEG	13				13+0	13				13+0
Dombvidék (7)	113	0	87	0	200+0	97	0	55	0	152+0
NYÍRERDŐ					–					–
NEFAG	18		21		36+3	25		12		34+3
DALERD	11				11+0	4				4+0
KEFAG	63				62+1	37				37+0
Gemenc	119				108+11	44				44+0
VADEX	91				91+0	75				75+0
KAEG	51				51+0	37				37+0
Síkvidék (7)	353	0	21	0	359+15	222	0	12	0	231+3
Hegyvidék (8)	558	285	6	82	919+12	438	199	1	43	673+8
Dombvidék (7)	113	0	87	0	200+0	97	0	55	0	152+0
Síkvidék (7)	353	0	21	0	359+15	222	0	12	0	231+3
EGRT (22)	1024	285	114	82	1458+27	757	199	68	43	1056+11

Közjólét: Közjóléti feladatok ellátása, Közjóléti tevékenység, Közcélú feladatok ellátása

Üdültetés: Üdültetés, Vendéglátás, Turisztika

Közjóléti, közcélú feladatok ellátása a Kiegészítő mellékletben 2018–2020**Mecsekerdő – Kiegészítő melléklet – 2020**

Mint az a következő táblázatban is jól látható a fakitermelési ágazatból származik a Társaság legjelentősebb árbevétele, ez az ágazat termelte ki a tárgyévben az árbevétel 90,6%-át. Jelentős ágazat még a vadgazdálkodás. Az egyéb tevékenységek közül említést érdemel a kereskedelmi tevékenység és a turisztika árbevétele. A Társaság tevékenységében egyre nagyobb szerepet kap az erdő közjóléti funkciója. A közjóléti tevékenységek árbevétele ugyan elhanyagolható, de a költségei jelentősek. A Társaság közjóléti feladatainak körébe tartozik a nem üzleti célú közösségi, szabadidős szálláshelyek (erdei iskolai szállások, kulcsosházak) üzemeltetése, valamint az Erdei Vándortábor Programban történő szerepvállalás (előző évben a turisztikai tevékenységhez tartoztak).

A Társaság tevékenységében termékértékesítésnek minősül a kitermelt fa, illetve annak feldolgozásával készült termék értékesítése. Szolgáltatás a Társaság részéről a vadásztatás és

a vadásztatáshoz kapcsolódó egyéb tevékenységek (szállás, vendéglátás stb.). Mint a táblázatból látható Európán kívüli térségben lévő országgal nem volt kapcsolata a Társaságnak (Nincs kibontva)

Az értékesítés bruttó eredménye 1 713 927 E Ft-tal emelkedett, ami egyrészt az értékesítés nettó árbevételének 472 945 E Ft-os csökkenésének, másrészt az értékesítés közvetlen költségeinek 2 186 872 E Ft-os mérséklődésének köszönhető. Az értékesítés közvetlen költségeinek változását a közvetlen költségek – tulajdonos általi – újra szabályozása okozta. A Társaság 2020. évben az általános költségek között mutatja ki az erdészeknél felmerülő kiadásokat.

A fedezeti hányad 69,8%-os emelkedése azt mutatja, hogy a beszámolási időszak gazdálkodási tevékenysége során az árbevételéből nagyobb hányad maradt az értékesítés közvetlen költségeinek levonását követően. A közvetlen költséghányad csökkenésének oka, hogy az értékesítés közvetlen költségei alacsonyabb arányban emelkedett, mint az árbevétel. A költséghányad az összes költség arányában százalékos változása azt mutatja, hogy a vállalkozás közvetlen és közvetett költségeinek aránya hogyan alakult a bázis időszakhoz viszonyítva.

DALERD – Kiegészítő melléklet – 2020

A közjóléti tevékenység és az egyéb szolgáltatás (vadászház) bevétel csökkenésének oka szintén a pandémia, a bezárásra kényszerült erdei iskola és vadászházak miatt.

NEFAG – Kiegészítő melléklet – 2020

Az árbevétel ágazatok közötti megoszlásában nem történt jelentős átrendeződés 2020. évben. A bázishoz viszonyítva legnagyobb mértékben a vásárolt fűrészipari ágazat (56 114 E Ft) a Tiszaihullámtéri projekt (56 948 E Ft), az egyéb vállalkozói tevékenység (43 125 E Ft) valamint a melléktermék ágazat (28 941 E Ft) árbevétele nőtt. A fahasználati ágazatból 50 559 E Ft-tal, a fafeldolgozás ágazatból 34 978 E Ft-tal, a vállalkozásban végzett fakitermelési tevékenységből 20 256 E Ft-tal, a vendéglátás-turisztika ágazatból 8 677 E Ft-tal kevesebb bevétele származott a Társaságnak, mint 2019. évben.

A NEFAG Zrt. tevékenységéből adódóan 2020. évben is főként erdei mellékterméket, valamint fahasználati és faipari termékeket értékesített külföldre, a jóval kisebb összegű export szolgáltatás külföldiek részére nyújtott vadászati (illetve ehhez kapcsolódó szállás és vendéglátási), és szállítási szolgáltatást tartalmaz.

Gemenc – Kiegészítő melléklet – 2020

Az értékesítés nettó árbevétele 834 809 E Ft-tal (18,35%) csökkent az előző évhez képest.

Mind a belföldi, mind az export árbevétel tekintetében nagymértékű csökkenés következett be a koronavírus járvány okozta korlátozások miatt. A csökkenés a járvány hatásainak leginkább kitett ágazatokban meghatározó, úgymint a faanyag kereskedelem, turizmus, vadásztatás.

KAEG – Kiegészítő melléklet – 2020

A vadgazdálkodási ágazatot a külföldi vadászvendégek vonatkozó beutazási korlátozások mellett, a vaddisznó állományban szintén terjedőben lévő ASP járvány sújtotta, és okozott számottevő árbevétel-kiesést. Közcéli tevékenységünk árbevételét visszavetette, hogy a nyári táborok és erdei iskolai foglalkozások, lőtéri sportesemények megszervezésére 2020-ban csak korlátozottan volt lehetőség. Szálláshelyeink kiadása ugyancsak a koronavírus járvány miatt hozott korlátozó intézkedések következtében az év nagy részében egyáltalán nem volt lehetséges.

A fafeldolgozási tevékenységünket évközben gazdaságossági okokból beszüntítettük, a fűrészüzemeinket bérbeadási konstrukcióban hasznosítjuk a továbbiakban.

Egererdő – Kiegészítő melléklet – 2018

A társaság tevékenységében termék exportnak a fahasználat, fafeldolgozás és vadászat termékei, szolgáltatás exportnak a szállítás, a vadászattal kapcsolatos vendéglátás, szállás, közvetített szolgáltatás minősülnek.

Budapesti Erdőgazdaság – Kiegészítő melléklet – 2018

Az exportértékesítés csökkenése a vadászati ágazatban következett be, amit azonban a belföldi értékesítés ellentételezett.

Bakonyerdő – Kiegészítő melléklet – 2018

A fafeldolgozás árbevétele összességében sajnos jelentős elmaradást mutat. Ezen belül az elsődleges faipar kismértékű javulást, míg a másodlagos faipar erős visszaesést jelez.

A fűrészipar árbevételének emelkedését a lamellagyártás felfutása, valamint a sikeres év eleji ártárgyalások segítették.

A parkettagyár termelését és értékesítését sajnos több tényező hátráltatta. A fluktuáció mellett leginkább az elmúlt években a parketta piacon kialakult rendkívül kiélezett árversenyre vezethető vissza az export értékesítés nagyarányú visszaesése. Jelentős a kínai rendelések elmaradása, de a legnagyobb piacon – Németországban – is drasztikus visszaesés következett be, emellett az Ausztriába, valamint az orosz és ukrán piacokra irányuló eladások is visszaestek. A belföldi piacon a lakásépítés élénkülése a parketta iránti keresletben nem mutatkozott meg.

Ennek következtében az értékesített mennyiség mindössze 560 ezer m²-ben realizálódott, ami mintegy 106 ezer m²-es visszaesést jelent az előző évhez képest.

A vadgazdálkodási ágazat az előző évit megközelítő árbevételt ért el. A terítékre került nagyvad mennyisége szinte minden vadfaj esetében elmaradt az előző év elejtési adataitól.

Jelentősebb visszaesés a vaddisznó és az őz tekintetében tapasztalható. Az ágazatot érzékenyen érinti a vaddisznó ASP betegsége. A vadhús eladási ár drasztikus csökkenése mellett a bérvadászati érdeklődés is a járvány terjedésével párhuzamosan mérséklődött.

Az előzőekben leírtak következtében az erdőgazdálkodás árbevételének súlya 49,83%-ra növekedett, míg a fafeldolgozás aránya 41,32%-ra csökkent. A vadgazdálkodás összes árbevételen belüli aránya 4,52% volt, míg egyéb tevékenységeink (faanyag kereskedelem, **közjólét**, egyéb alaptevékenységen kívüli tevékenységek) árbevételének aránya 4,33%.

Mecsekerdő – Kiegészítő melléklet – 2018

Az egyéb tevékenységek közül említést érdemel a kereskedelmi tevékenység és a turisztika árbevétele. A Társaság tevékenységében egyre nagyobb szerepet kap az erdő közjóléti funkciója. A közcélú és közjóléti tevékenységek árbevétele ugyan elhanyagolható, de a költségei jelentősek.

A Társaság tevékenységében termékértékesítésnek minősül a kitermelt fa, illetve annak feldolgozásával készült termék értékesítése. Szolgáltatás a Társaság részéről a vadásztatás és a vadásztatáshoz kapcsolódó egyéb tevékenységek (szállítás, vendéglátás stb.). Mint a táblázatból látható Európán kívüli térségben lévő országgal nincs kapcsolata a Társaságnak.

KASZÓ – Kiegészítő melléklet – 2018

A Társaság tevékenységében az erdőgazdálkodás eredménye termékértékesítésnek minősül, a vadászati szolgáltatás, valamint az üdültetés szolgáltatásnyújtás.

DALERD – Kiegészítő melléklet – 2018

A társaság működésének, működtetésének alappillére a fatermék értékesítésből származó bevétel csökkent, a szintén meghatározó vadászati ágazat bevétele növekedett a bázishoz viszonyítottan. Ezek a bevételek finanszírozzák a működést, ezen belül a közjóléti tevékenységet is.

Gemenc – Kiegészítő melléklet – 2018

Vadászat területén termékexportnak minősül a vadhús értékesítés, kiszámlázott trófeák, szolgáltatásexport az elejtésekért fizetett összegek, a vadászat lebonyolításáért, gépjármű használatért fizetett díjak.

VADEX – Kiegészítő melléklet – 2018

Szolgáltatás export fogalma a vadgazdálkodás ágazatnál értelmezhető. Szolgáltatás exportnak tekinti a vállalkozás azokat a vadászathoz kapcsolódó szolgáltatásokat (pl. szállítások, terepjáró használat, trófea bírálat, szervezési költség, részvételi díj), amelyeknél az igénybevevő külföldi partner.

5. Amit a számok mutatnak – Létszám- és bérvizonyok a 2010-es években

A 2010-es időszak létszám- és bérvizonyait érdemes áttekinteni, mert

- a közmunka programban résztvevők száma megnövekedett, majd utána erősen lecsökkent (2018–2020 ezt erősíti),
- az erdőgazdasági munkákat gyenge kondíciójú kivitelező vállalkozások végzik (a cégeknél a fafeldolgozásban saját munkavállalók dolgoznak), EGRT szinten a saját dolgozók száma érdemben nem változott, csak 2020-ban,
- a dolgozók bér(kereset)színe az időszak második felében gyorsulón növekedett,
- a létszám- és bérvizonyokat befolyásolta a regionalitás és a fafeldolgozás aránya,
- az alkalmazotti bértömeg (átlagbér) emelésének erős korlátja az üzemi eredmény.

(Az EGRT-k tulajdonosi jogait 2014-ig az MFB, utána az FVM – AM gyakorolja.)

Az EGRT-k adatait táblázatba foglaltuk (munkaügyi, létszám és bér adatközlés), természetesen tájékoztatási és nem minősítési céllal.

5.1. Létszám és bér adatközlés

5.1. táblázat: A létszám (fő), bér-SZJR (M Ft) alakulása az EGRT-kben – Hegyvidék – 2012–2020 (Munkügyi létszám és bér adatközlés)

Hegyvidék		2012		2013		2014		2015		2016		2017		2018		2019		2020	
		Lét-szám	Személyi j. ráford.	Lét-szám	Személyi j. ráford.	Lét-szám	Személyi j. ráford.	Lét-szám	Személyi j. ráford.	Lét-szám	Személyi j. ráford.	Lét-szám	Személyi j. ráford.	Lét-szám	Személyi j. ráford.	Lét-szám	Személyi j. ráford.	Lét-szám	Személyi j. ráford.
Északerdő NINCS fafeldolg.	Összesen	878	1 765	738	1 729	774	1 795	779	1 789	656	1 848	568	1 971	457		369		346	2 453
	Köz-munkások	520		384		424		459		330		247		138		57		41	
	Alkal-mazottak	358	1 287	354	1 332	350	1 371	320	1 385	326	1 500	321	1 702	318	1 913	317	2 034	305	2 405
	Átlagbér		3,59		3,76		3,92		4,33		4,60		5,30		6,02		6,42		7,89
Egererdő VAN fafeldolg.	Összesen	841	1 529	704	1 459	624	1 445	637	1 513	628	1 584	531	1 655	435		366		359	1 791
	Köz-munkások	519		379		325		344		333		235		145		84		83	
	Alkal-mazottak	322	1 081	325	1 108	299	1 121	293	1 136	295	1 260	296	1 401	290	1 443	282	1 526	276	1 705
	Átlagbér		3,36		3,41		3,75		3,88		4,27		4,73		4,98		5,41		6,18
Ipoly Erdő NINCS fafeldolg.	Összesen	545	981	512	1 025	503	1 094	458	1 055	410	951	318	1 036	259		224		200	1 072
	Köz-munkások	376		346		340		291		246		153		91		52		52	
	Alkal-mazottak	169	682	166	745	163	737	167	754	164	869	165	870	168	926	172	908	148	837
	Átlagbér		4,04		4,49		4,52		4,51		5,30		5,27		5,51		5,28		5,66
Pilis Parkerdő NINCS fafeldolg.	Összesen	641	1 257	575	1 261	659	1 390	639	1 412	575	1 416	475	1 465	370		315		287	1 704
	Köz-munkások	346	299	280	251	374		367		308		210		115		61		47	
	Alkal-mazottak	295	958	295	1 010	285	1 046	272	1 078	267	1 135	265	1 264	255	1 461	254	1 828	240	1 657
	Átlagbér		3,25		3,42		3,67		3,96		4,25		4,77		5,73		7,20		6,90
Budapesti Erdőg NINCS fafeldolg.	Összesen	338	640	342	620	304	611	308	619	276	643	231	658	179		142		126	698
	Köz-munkások	237		237		205		205		173		130		84		45		31	
	Alkal-mazottak	101	453	105	457	99	408	103	426	103	480	101	530	95	540	97	541	95	649
	Átlagbér		4,49		4,35		4,12		4,14		4,66		5,25		5,68		5,58		6,83

5.1. táblázat folyt.: A létszám (fő), bér-SZJR (M Ft) alakulása az EGRT-kben – Hegyvidék – 2012–2020 (Munkaügyi létszám és bér adatközlés)

Hegyvidék		2012		2013		2014		2015		2016		2017		2018		2019		2020	
		Lét- szám	Személyi j. ráford.	Lét- szám	Személyi j. ráford.	Lét- szám	Személyi j. ráford.	Lét- szám	Személyi j. ráford.	Lét- szám	Személyi j. ráford.	Lét- szám	Személyi j. ráford.	Lét- szám	Személyi j. ráford.	Lét- szám	Személyi j. ráford.	Lét- szám	Személyi j. ráford.
Vértesserdő VAN fafeldolg.	Összesen	590	869	554	899	510	960	482	1040	410	1046	348	1074	321		212		159	1018
	Köz- munkások	385		341		283		225		150		98		52		23		14	
	Alkal- mazottak	205	583	213	669	227	710	257	829	260	908	250	980	219	1020	189	948	145	1 002
	Átlagbér		2,84		3,14		3,13		3,23		3,49		3,92		4,65		5,02		6,91
Bakonyerdő VAN fafeldolg.	Összesen	1 017	2 326	941	2 208	1020	2 339	981	2 400	860	2 390	742	2 419	680		575		418	2 318
	Köz- munkások	473	395	383	335	447		391		273		168		72		37		34	
	Alkal- mazottak	544	1 931	558	1 873	573	1 946	590	2 044	587	2 141	574	2 419	608	2 451	538	2 400	384	2 280
	Átlagbér		3,55		3,36		3,40		3,46		3,65		4,21		4,03		4,46		5,84
VERGA NINCS fafeldolg.	Összesen	378	735	291	731	273	719	262	679	218	703	160	676	113		101		96	794
	Köz- munkások	287		199		182		178		131		70		26		16		13	
	Alkal- mazottak	91	517	92	559	91	539	84	520	87	585	90	613	87	603	85	695	83	781
	Átlagbér		5,68		6,08		5,92		6,19		6,96		6,81		6,93		8,18		9,41
Hegyvidék 8 EGRT	Összesen	5 228	10 102	4 657	9 932	4 638	10 353	4 546	10 507	4 033	10 581	3 373	10 954	2 814		2 304		1 991	11 848
	Köz- munkások	3 143		2 549		2 551		2 460		1 944		1 311		723		370		315	
	Alkal- mazottak	2 085	7 492	2 108	7 753	2 087	7 878	2 086	8 172	2 089	8 878	2 062	9 775	2 040	10 357	1 934	10 880	1 676	11 316
	Átlagbér		3,59		3,68		3,77		3,92		4,25		4,74		5,08		5,63		6,75
VAN fafeldolgozás																			
Alkalmazottak		1 071	3 595	1 096	3 650	1 099	3 777	1 140	4 009	1142	4 450	1120	4 800	1 117	4 914	1 009	4 477	805	4 987
Átlagbér			3,36		3,33		3,44		3,52		3,90		4,28		4,40		4,44		6,20
NINCS fafeldolgozás																			
Alkalmazottak		1 014	3 897	1 012	4 103	988	4 101	946	4 163	947	4 428	942	4 975	923	5 443	925	6 403	871	6 329
Átlagbér			3,84		4,05		4,15		4,40		4,68		5,28		5,89		6,92		7,27

5. Létszám- és bérvisszonyok a 2010-es évben

5.2. táblázat: A létszám (fő), bér-SZJR (M Ft) alakulása az EGRT-kben – Dombvidék – 2012–2020 (Munkaügyi létszám és bér adatközlés)

Dombvidék		2012		2013		2014		2015		2016		2017		2018		2019		2020	
		Lét-szám	Személyi j. ráford.	Lét-szám	Személyi j. ráford.	Lét-szám	Személyi j. ráford.	Lét-szám	Személyi j. ráford.	Lét-szám	Személyi j. ráford.	Lét-szám	Személyi j. ráford.	Lét-szám	Személyi j. ráford.	Lét-szám	Személyi j. ráford.	Lét-szám	Személyi j. ráford.
Mecsekerdő NINCS faféldolg.	Összesen	666	1 300	613	1 330	689	1 445	697	1 578	661	1 690	600	1 798	445		391		358	1 993
	Köz-munkások	387		315		391		393		341		278		120		66		48	
	Alkal-mazottak	279	946	298	1 037	298	1 077	304	1196	320	1 364	322	1 523	325	1 664	325	1 848	310	1 654
	Átlagbér		3,39		3,48		3,61		3,93		4,26		4,73		5,12		5,69		5,34
Gyulaj NINCS faféldolg.	Összesen	267	492	276	494	297	538	292	566	278	575	245	594	205		161		138	541
	Köz-munkások	167		175		197		189		175		141		105		60		47	
	Alkal-mazottak	100	339	101	354	100	343	103	371	103	395	104	436	100	448	101	475	91	485
	Átlagbér		3,39		3,50		3,43		3,60		3,83		4,19		4,48		4,70		5,33
SEFAG VAN faféldolg.	Összesen	891	1 737	828	1 806	761	1 781	822	2 044	835	2 231	710	2 298	581		559		513	2 819
	Köz-munkások	515		352		289		345		350		221		73		48		38	
	Alkal-mazottak	376	1 252	476	1 460	472	1 484	477	1 680	485	1 863	489	2 053	504	2 305	505	2 551	469	2 387
	Átlagbér		3,33		3,07		3,14		3,52		3,84		4,19		4,57		4,97		5,09
KASZÓ NINCS faféldolg.	Összesen	236	474	232	468	227	483	236	508	210	532	188	547	151		138		118	547
	Köz-munkások	129		123		116		123		98		73		32		18		12	
	Alkal-mazottak	107	372	109	384	111	374	113	391	112	439	115	477	119	514	120	505	100	437
	Átlagbér		3,48		3,52		3,37		3,46		3,92		4,15		4,32		4,21		4,37
Zalaerdő. VAN faféldolg.	Összesen	816	2 114	696	2 059	764	2 170	838	2 302	755	2 293	660	2 322	546		492		488	2 498
	Köz-munkások	393		276		344		417		333		234		117		60		57	
	Alkal-mazottak	423	1 764	420	1 783	420	1 815	421	1 863	422	1 939	426	2 072	429	2 291	432	2 457	431	2 069
	Átlagbér		4,17		4,25		4,32		4,43		4,59		4,86		4,41		5,69		4,80

5.2. táblázat folyt.: A létszám (fő), bér-SZJR (M Ft) alakulása az EGRT-kben – Dombvidék – 2012–2020 (Munkaügyi létszám és bér adatközlés)

Dombvidék		2012		2013		2014		2015		2016		2017		2018		2019		2020	
		Lét- szám	Személyi j. ráford.	Lét- szám	Személyi j. ráford.	Lét- szám	Személyi j. ráford.	Lét- szám	Személyi j. ráford.	Lét- szám	Személyi j. ráford.	Lét- szám	Személyi j. ráford.	Lét- szám	Személyi j. ráford.	Lét- szám	Személyi j. ráford.	Lét- szám	Személyi j. ráford.
Szombathelyi E. NINCS fafeldolg.	Összesen	649	1729	602	1793	666	1993	636	1985	558	1855	499	2021	377		404		364	1880
	Köz- munkások	328		261		313		277		202		138		68		3		26	
	Alkal- mazottak	321	1 465	341	1 568	353	1 696	359	1 717	356	1 656	361	1 882	309	2 023	367	1 902	338	1 849
	Átlagbér		4,56		4,60		4,80		4,78		4,65		5,21		5,69		5,18		5,47
TAE VAN fafeldolg.	Összesen	162	367	155	378	146	372	143	385	165	446	139	477	122		115		109	615
	Köz- munkások	38		36		35		30		47		18		2		0		0	
	Alkal- mazottak	124	327	119	348	111	342	113	358	118	423	115	461	120	503	115	539	105	505
	Átlagbér		2,64		2,92		3,07		3,17		3,58		4,00		4,20		4,69		4,81
Dombvidék 7 EGRT	Összesen	3 687	8 213	3 402	8 828	3 750	8 782	3 664	9 368	3 462	9 622	3 041	10 057	2 427		2 260		2 088	10 893
	Köz- munkások	1 957		1 538		1 885		1 774		1 546		1 103		517		289		228	
	Alkal- mazottak	1 730	6 465	1 864	6 934	865	7 131	1 890	7 576	1 916	8 079	1 938	9 004	1 910	9 348	1 971	10 287	1 860	10 676
	Átlagbér		3,74		3,72		3,82		4,01		4,22		4,65		4,89		5,22		5,74
VAN fafeldolgozás																			
Alkalmazottak	923	3 343	1 015	3 591	1 003	3 641	1 011	3 901	1 025	4 225	1 036	4 586	1 037	4 699	1 058	5 547	1 015	5 823	
Átlagbér		3,62		3,54		3,63		3,86		4,12		4,43		4,53		5,24		5,74	
NINCS fafeldolgozás																			
Alkalmazottak	807	3 122	849	3 343	862	3 490	879	3 675	891	3 854	902	4 418	873	4 649	913	4 740	845	4 853	
Átlagbér		3,57		3,94		4,05		4,18		4,33		4,90		5,33		5,19		5,74	

5. Létszám- és bérvisszonyok a 2010-es évben

5.3. táblázat: A létszám (fő), bér-SZJR (M Ft) alakulása az EGRT-kben – Sikvidék – 2012–2020 (Munkaügyi létszám és bér adatközlés)

Síkvidék		2012		2013		2014		2015		2016		2017		2018		2019		2020	
		Lét- szám	Személyi j. ráford.	Lét- szám	Személyi j. ráford.	Lét- szám	Személyi j. ráford.	Lét- szám	Személyi j. ráford.	Lét- szám	Személyi j. ráford.	Lét- szám	Személyi j. ráford.	Lét- szám	Személyi j. ráford.	Lét- szám	Személyi j. ráford.	Lét- szám	Személyi j. ráford.
Nyírerdő VAN fafeldolg.	Összesen	927	1 608	851	1 592	1 023	1 797	1 022	1 892	1 068	2 064	824	2 157	767		555		510	2 215
	Köz- munkások	617		542		723		718		768		526		494		317		283	
	Alkal- mazottak	310	1 064	309	1 088	300	1 109	304	1 191	300	1 320	298	1 441	273	1 551	238	1 593	227	1 897
	Átlagbér		3,43		3,52		3,70		3,92		4,40		4,86		5,68		6,69		8,36
NEFAG VAN fafeldolg.	Összesen	380		335	658	394	731	418	784	412	868	372	880	283		219		189	950
	Köz- munkások	236		195		256		278		268		223		133		73		51	
	Alkal- mazottak	144	462	140	484	138	497	140	530	144	618	149	667	150	722	146	786	138	896
	Átlagbér		3,21		3,46		3,60		3,79		4,29		4,48		4,81		5,38		6,49
DALERD NINCS fafeldolg.	Összesen	520	471	434	456	336	542	318	551	318	613	290	619	305		213		195	598
	Köz- munkások	416		336		239		222		220		194		209		122		100	
	Alkal- mazottak	104	319	98	290	97	304	96	319	98	384	96	412	96	438	91	431	95	475
	Átlagbér		3,07		2,96		3,13		3,32		3,92		4,29		4,56		4,74		5,00
KEFAG VAN fafeldolg.	Összesen	812	1 728	831	1 686	828	1 845	849	1 957	794	2 011	707	2 001	622		568		542	2 443
	Köz- munkások	394		414		407		411		354		258		169		107		94	
	Alkal- mazottak	418	1 351	417	1 375	421	1 429	438	1 524	440	1 631	449	1 707	453	1 919	461	2 048	431	1 944
	Átlagbér		3,23		3,30		3,39		3,48		3,71		3,80		4,24		4,61		4,51
Gemenc VAN fafeldolg.	Összesen	540	1 215	468	1 186	562	1 325	549	1 376	530	1 459	491	1 532	395		341		288	1 774
	Köz- munkások	305		231		321		302		275		234		137		84		63	
	Alkal- mazottak	235	882	237	924	241	942	247	1 004	255	1 121	257	1 235	258	1 394	257	1 470	217	1 407
	Átlagbér		3,75		3,90		3,91		4,06		4,40		4,81		5,40		5,72		6,48

5.3. táblázat folyt.: A létszám (fő), bér-SZJR (M Ft) alakulása az EGRT-kben – Síkvidék – 2012–2020 (Munkaügyi létszám és bér adatközlés)

Síkvidék		2012		2013		2014		2015		2016		2017		2018		2019		2020	
		Lét- szám	Személyi j. ráford.	Lét- szám	Személyi j. ráford.	Lét- szám	Személyi j. ráford.	Lét- szám	Személyi j. ráford.	Lét- szám	Személyi j. ráford.	Lét- szám	Személyi j. ráford.	Lét- szám	Személyi j. ráford.	Lét- szám	Személyi j. ráford.	Lét- szám	Személyi j. ráford.
VADEX. VAN fafeldolg.	Összesen	478	925	461	921	470	962	463	1 043	427	1 070	391	1 058	337		289		258	1 082
	Köz- munkások	184		171		185		174		139		102		52		15		8	
	Alkal- mazottak	294	773	290	880	285	779	289	864	288	932	289	955	285	954	274	950	250	1 073
	Átlagbér		2,63		3,03		2,73		2,99		3,24		3,30		3,35		3,47		4,29
KAEG VAN fafeldolg.	Összesen	464	802	387	773	406	812	387	822	367	882	303	863	249		211		162	892
	Köz- munkások	300		228		247		226		206		142		91		54		39	
	Alkal- mazottak	164	563	159	577	159	585	161	610	16	688	161	722	158	721	157	796	123	708
	Átlagbér		3,43		3,63		3,68		3,79		4,27		4,48		4,56		5,07		5,76
Dombvidék 7 EGRT	Összesen	4 121	7 417	3 767	7 272	4 019	8 014	4 006	8 425	3 916	8 967	3 378	9 110	2 958		2 396		2 144	9 954
	Köz- munkások	2 452		2 117		2 378		2 331		2 230		1 679		1 285		764		638	
	Alkal- mazottak	1 669	5 414	1 650	5 618	1 641	5 645	1 675	6 042	1 686	6 694	1 699	7 139	1 673	7 829	1 632	8 064	1 506	9 145
	Átlagbér		3,24		3,40		3,44		3,61		3,97		4,20		4,68		4,94		6,07
VAN fafeldolgozás																			
Alkalmazottak		1 565	5 095	1 552	5 328	1 544	5 341	1 579	5 723	1 588	5 710	1 603	6 727	1 577	7 391	1 533	7 633	1 411	8 670
Átlagbér			3,26		3,43		3,46		3,62		3,60		4,20		4,69		4,98		6,14
NINCS fafeldolgozás																			
Alkalmazottak		104	319	98	290	97	304	96	319	98	384	96	412	96	438	99	431	95	475
Átlagbér			3,07		2,96		3,13		3,32		3,92		4,29		4,56		4,35		5,00

5.4. táblázat: A létszám (fő), bér (M Ft) alakulása az EGRT-kben régióként – 2012–2020 (Munkaügyi létszám és bér adatközlés)

Régió		2012		2013		2014		2015		2016		2017		2018		2019		2020	
		Lét- szám	Személyi j. ráford.	Lét- szám	Személyi j. ráford.	Lét- szám	Személyi j. ráford.	Lét- szám	Személyi j. ráford.	Lét- szám	Személyi j. ráford.	Lét- szám	Személyi j. ráford.	Lét- szám	Személyi j. ráford.	Lét- szám	Személyi j. ráford.	Lét- szám	Személyi j. ráford.
Hegyvidék (8 EGRT).	Összesen	5 228	10 102	4 657	9 932	4 638	10 353	4 546	10 507	4 033	10 581	3 373	10 954	2 814		2 304		1 960	11 848
	Köz- munkások	3 143		2 549		2 551		2 460		1 944		1 311		723		370		315	
	Alkal- mazottak	2 085	7 492	2 108	7 753	2 087	7 878	2 086	8 172	2 089	8 878	2 062	9 775	2 040	10 357	1 934	10 880	1 676	11 316
	Átlagbér		3,59		3,68		3,77		3,92		4,25		4,74		5,08		5,63		6,75
Dombvidék (7 EGRT).	Összesen	3 687	8 213	3 402	8 828	3 750	8 782	3 664	9 368	3 462	9 622	3 041	10 057	2 427		2 260		2 088	10 893
	Köz- munkások	1 957		1 538		1 885		1 774		1 546		1 103		517		289		228	
	Alkal- mazottak	1 730	6 465	1 864	6 934	1 865	7 131	1 890	7 576	1 916	8 079	1 938	9 004	1 910	9 348	1 971	10 287	1 860	10 676
	Átlagbér		3,74		3,72		3,82		4,01		4,22		4,65		4,89		5,22		5,74
Síkvidék (7 EGRT).	Összesen	4 121	7 417	3 767	7 272	4 019	8 014	4 006	8 425	3 916	8 967	3 378	9 110	2 958		2 396		2 144	9 954
	Köz- munkások	2 452		2 117		2 378		2 331		2 230		1 679		1 285		764		638	
	Alkal- mazottak	1 669	5 414	1 650	5 618	1 641	5 645	1 675	6 042	1 686	6 694	1 699	7 139	1 673	7 829	1 632	8 064	1 506	9 145
	Átlagbér		3,24		3,40		3,44		3,61		3,97		4,20		4,68		4,94		6,07
Összesen (22 EGRT).	Összesen	13 036	25 732	11 826	26 032	12 407	27 149	12 216	28 300	11 411	29 170	9 792	30 121	8 199		6 960		6 192	32 693
	Köz- munkások	7 552		6 204		6 814		6 565		5 720		4 093		2 525		1 423		1 181	
	Alkal- mazottak	5 484	19 371	5 622	20 305	5 593	20 654	5 651	21 790	5 691	23 651	5 699	25 918	5 616	27 534	5 537	29 231	5 011	31 137
	Átlagbér		3,53		3,61		3,69		3,86		4,16		4,55		4,90		5,28		6,21
					+0,08		+0,08		+0,17		+0,30		+0,39		+0,35		+0,38		+0,93

5.5. táblázat: A létszám (fő), bér (M Ft) alakulása a fafeldolgozást végző és nem végző EGRT-kben régióként – 2012–2020

Régió	2012		2013		2014		2015		2016		2017		2018		2019		2020			
	Lét- szám	Személyi j. ráford.	Lét- szám	Személyi j. ráford.	Lét- szám	Személyi j. ráford.	Lét- szám	Személyi j. ráford.	Lét- szám	Személyi j. ráford.	Lét- szám	Személyi j. ráford.	Lét- szám	Személyi j. ráford.	Lét- szám	Személyi j. ráford.	Lét- szám	Személyi j. ráford.		
Hegyvidék (8)	Alkalmazottak	2 085	7 492	2 108	7 753	2 087	7 878	2 086	8 172	2 089	8 878	2 062	9 775	2 040	10 357	1 934	10 880	1 676	11 316	
	Átlagbér		3,59		3,68		3,77		3,92		4,25		4,74		5,08		5,63		6,75	
	VAN fafeldolgozás (3)																			
	Alkalmazottak	1 071	3 595	1 096	3 650	1 099	3 777	1 140	4 009	1 142	4 450	1 120	4 800	1 117	4 914	1 009	4 477	805	4 987	
	Átlagbér		3,36		3,33		3,44		3,52		3,90		4,28		4,40		4,44		6,20	
	NINCS fafeldolgozás (5)																			
Alkalmazottak	1 014	3 897	1 012	4 103	988	4 101	946	4 163	947	4 428	942	4 975	924	5 443	4 925	6 403	871	6 329		
Átlagbér		3,84		4,05		4,15		4,40		4,68		5,28		5,89		6,92		7,27		
Dombvidék (7)	Alkalmazottak	1 730	6 465	1 864	6 934	1 865	7 131	1 890	7 576	1 916	8 079	1 938	9 004	1 910	9 348	1 971	10 287	1 860	10 676	
	Átlagbér		3,74		3,72		3,82		4,01		4,22		4,65		4,89		5,22		5,74	
	VAN fafeldolgozás (3)																			
	Alkalmazottak	923	3 343	1 015	3 591	1 003	3 641	1 011	3 901	1 025	4 225	1 036	4 586	1 037	4 699	1 058	5 547	1 015	5 823	
	Átlagbér		3,62		3,54		3,63		3,86		4,12		4,43		4,53		5,24		5,74	
	NINCS fafeldolgozás (4)																			
Alkalmazottak	807	3 122	849	3 343	862	3 490	879	3 675	891	3 854	902	4 418	873	4 649	913	4 740	845	4 853		
Átlagbér		3,57		3,94		4,05		4,18		4,33		4,90		5,33		5,19		5,74		
Síkvidek (7)	Alkalmazottak	1 669	5 414	1 650	5 618	1 641	5 645	1 675	6 042	1 686	6 694	1 699	7 139	1 673	7 829	1 632	8 064	1 506	9 145	
	Átlagbér		3,24		3,40		3,44		3,61		3,97		4,20		4,68		4,94		6,07	
	VAN fafeldolgozás (6)																			
	Alkalmazottak	1 565	5 095	1 552	5 328	1 544	5 341	1 579	5 723	1 588	5 710	1 603	6 727	1 577	7 391	1 533	7 633	1 411	8 670	
	Átlagbér		3,26		3,43		3,46		3,62		3,60		4,20		4,69		4,98		6,14	
	NINCS fafeldolgozás (1)																			
Alkalmazottak	104	319	98	290	97	304	96	319	98	384	96	412	96	438	99	431	95	475		
Átlagbér		3,07		2,96		3,13		3,32		3,92		4,29		4,56		4,35		5,00		

5.5. táblázat folyt.: A létszám (fő), bér (M Ft) alakulása a fafeldolgozást végző és nem végző EGRT-kben régióként – 2012–2020

Régió	2012		2013		2014		2015		2016		2017		2018		2019		2020		
	Lét-szám	Személyi j. ráford.	Lét-szám	Személyi j. ráford.	Lét-szám	Személyi j. ráford.	Lét-szám	Személyi j. ráford.	Lét-szám	Személyi j. ráford.	Lét-szám	Személyi j. ráford.	Lét-szám	Személyi j. ráford.	Lét-szám	Személyi j. ráford.	Lét-szám	Személyi j. ráford.	
HV-8	Alkalmazottak	2 085	7 492	2 108	7 753	2 087	7 878	2 086	8 172	2 089	8 878	2 062	9 775	2 040	10 357	1 934	10 880	1 676	11 316
	Átlagbér		3,59		3,68		3,77		3,92		4,25		4,74		5,08		5,63		6,75
DV-7	Alkalmazottak	1 730	6 465	1 864	6 934	1 865	7 131	1 890	7 576	1 916	8 079	1 938	9 004	1 910	9 348	1 971	10 287	1 860	10 676
	Átlagbér		3,74		3,72		3,82		4,01		4,22		4,65		4,89		5,22		5,74
SV-7	Alkalmazottak	1 669	5 414	1 650	5 618	1 641	5 645	1 675	6 042	1 686	6 694	1 699	7 139	1 673	7 829	1 632	8 064	1 506	9 145
	Átlagbér		3,24		3,40		3,44		3,61		3,97		4,20		4,68		4,94		6,07
EGRT	Alkalmazottak	5 484	19 371	5 622	20 305	5 593	20 654	5 651	21 790	5 691	23 651	5 699	25 918	5 623	27 534	5 537	29 231	5 042	31 137
	Átlagbér		3,53		3,61		3,69		3,86		4,16		4,55		4,90		5,28		6,18
VAN fafeldolgozás	Hegyvidék (3)																		
	Alkalmazottak	1 071	3 595	1 096	3 650	1 099	3 777	1 140	4 009	1 142	4 450	1 120	4 800	1 117	4 914	1 009	4 477	805	4 987
	Átlagbér		3,36		3,33		3,44		3,52		3,90		4,28		4,40		4,44		6,20
	Dombvidék(3)																		
	Alkalmazottak	923	3 343	1 015	3 591	1 003	3 641	1 011	3 901	1 025	4 225	1 036	4 586	1 037	4 699	1 058	5 547	1 015	5 823
	Átlagbér		3,62		3,54		3,63		3,86		4,12		4,43		4,53		5,24		5,74
	Síkvidék (6)																		
	Alkalmazottak	1 565	5 095	1 552	5 328	1 544	5 341	1 579	5 723	1 588	5 710	1 603	6 727	1 577	7 391	1 533	7 633	1 411	8 670
	Átlagbér		3,26		3,43		3,46		3,62		3,60		4,20		4,69		4,98		6,14
	EGRT (12)																		
Alkalmazottak	3 559	12 033	3 663	12 569	3 646	12 759	3 730	13 633	3 755	14 385	3 759	16 113	3 731	17 004	3 600	17 657	3 231	19 480	
Átlagbér		3,38		3,43		3,50		3,65		3,83		4,29		4,56		4,90		6,03	
NINCS fafeldolgozás	Hegyvidék (5)																		
	Alkalmazottak	1 014	3 897	1 012	4 103	988	4 101	946	4 163	947	4 428	942	4 975	924	5 443	925	6 403	871	6 329
	Átlagbér		3,84		4,05		4,15		4,40		4,68		5,28		5,89		6,92		7,27
	Dombvidék(4)																		
	Alkalmazottak	807	3 122	849	3 343	862	3 490	879	3 675	891	3 854	902	4 418	873	4 649	913	4 740	845	4 853
	Átlagbér		3,57		3,94		4,05		4,18		4,33		4,90		5,33		5,19		5,74
	Síkvidék (1)																		
	Alkalmazottak	104	319	98	290	97	304	96	319	98	384	96	412	96	438	99	431	95	475
	Átlagbér		3,07		2,96		3,13		3,32		3,92		4,29		4,56		4,35		5,00
	EGRT (10)																		
Alkalmazottak	1 925	7 338	1 959	7 736	1 947	7 895	1 921	8 157	1 936	8 666	1 940	9 805	1 893	10 530	1 937	11 574	1 811	11 657	
Átlagbér		3,81		3,95		4,05		4,25		4,48		5,05		5,56		5,98		6,44	

5.6. táblázat: Az átlagbér alakulása a régiókban és a fafeldolgozást végző és nem végző EGRT-kben – 2012–2020 (M Ft/fő)

	2012	2013	2014	2015	2016	2017	2018	2019	2020
Hegyvidék	3,59	3,68	3,77	3,92	4,25	4,74	5,08	5,63	6,75
Dombvidék	3,74	3,72	3,82	4,01	4,22	4,65	4,89	5,22	5,74
Síkvidék	3,24	3,40	3,44	3,61	3,97	4,20	4,68	4,94	6,07
EGRT (22)	3,53	3,61	3,69	3,86	4,16	4,55	4,90	5,28	6,18
VAN fafeldolgozás (12)	3,38	3,43	3,50	3,65	3,83	4,29	4,56	4,90	6,03
NINCS fafeldolgozás (10)	3,81	3,95	4,05	4,25	4,48	5,05	5,56	5,98	6,44

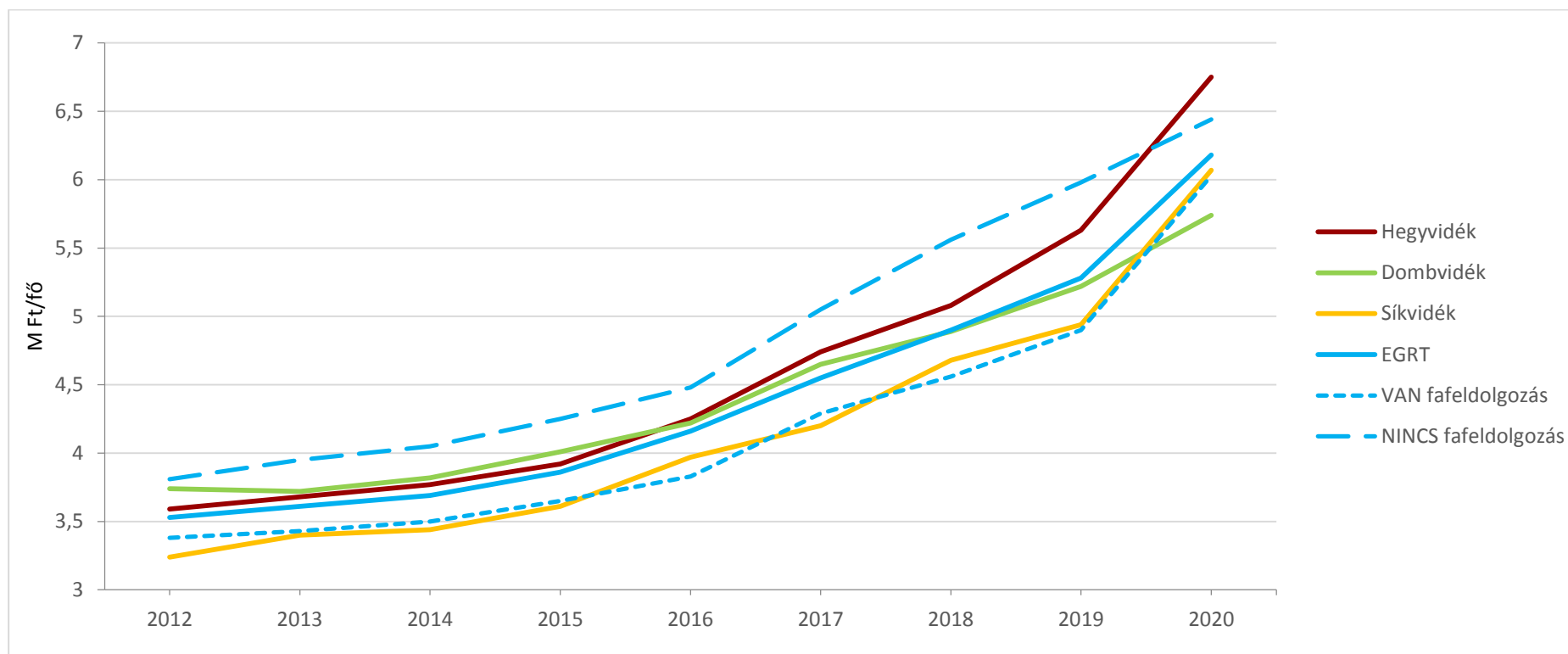

5.1. ábra: Az átlagbér alakulása a régiókban, illetve a fafeldolgozást végző és nem végző EGRT-kben – 2012–2020

5.7. táblázat: A létszám (fő), bér (M Ft) alakulása a fafeldolgozást végző EGRT-kben régióként – 2012–2020 (Munkaügyi létszám és bér adatközlés)

Régió		2012		2013		2014		2015		2016		2017		2018		2019		2020		20-18
		Lét-szám	Szem. j. ráford.	Lét-szám	Szem. j. ráford.	Lét-szám	Szem. j. ráford.	Lét-szám	Szem. j. ráford.	Lét-szám	Szem. j. ráford.	Lét-szám	Szem. j. ráford.	Lét-szám	Szem. j. ráford.	Lét-szám	Szem. j. ráford.	Lét-szám	Szem. j. ráford.	Lét-szám
Hegyvidék VAN fafeldolg. (3 EGRT)	Összesen	2 448	4 724	2 199	4 566	2 154	4 744	2 100	4 953	1 898	5 020	1 621	5 148	1 436		1 153		936	5 127	
	Közmunkások	1 377		1 103		1 055		960		756		501		269		144		131		
	Alkalmazottak	1 071	3 595	1 096	3 650	1 099	3 777	1 140	4 009	1 142	4 450	1 120	4 800	1 117	4914	1 089	4 874	805	4 987	-266
	Átlagbér		3,69		3,33		3,44		3,52		3,90		4,28		4,40		4,48		6,20	
Dombvidék VAN fafeldolg. (3 EGRT)	Összesen	1 869	4 218	1 679	4 243	1 671	4 323	1 803	4 728	1 755	5 070	1 509	5 097	1 249		1 166		1 110	5 932	
	Közmunkások	946		664		668		792		730		473		192		108		95		
	Alkalmazottak	923	3 343	1 015	3 591	1 003	3 641	1 011	3 901	1 025	4 225	1 036	4 580	1 037	4 699	1 058	5 544	1 015	5 823	+92
	Átlagbér		3,62		3,54		3,63		3,86		4,12		4,42		4,53		5,24		5,74	
Síkvidék VAN fafeldolg. (6 EGRT)	Összesen	3 601	6 946	3 333	6 816	3 683	7 472	3 688	7 874	3 598	8 384	3 088	8 491	2 653		2 183		1 949	9 356	
	Közmunkások	2 096		1 781										1 076		650		538		
	Alkalmazottak	1 505	5 095	1 552	5 320	1 544	5 341	1 579	5 723	1 588	6 310	1 603	6 727	1 577	7 391	1 533	7 633	1 411	8 670	-94
	Átlagbér		3,39		3,43		3,46		3,62		3,97		4,20		4,69		4,98		6,14	
Összes VAN fafeldolg. (12 EGRT)	Összesen	7 918	15 888	7 211	15 625	7 508	16 539	7 591	17 554	7 251	18 474	6 218	18 736	5 338		4 502		3 995	20 415	
	Közmunkások	4 419		3 548		3 862		3 861		3496		2459		1 537		822		764		
	Alkalmazottak	3 499	12 033	3 663	12 569	3 646	12 759	3 730	13 633	3 755	14 385	3 759	16 113	3 731	17 004	3 600	17 657	3 231	19 480	-268
	Átlagbér		3,44		3,43		3,50		3,65		3,83		4,29		4,56		4,90		6,03	
Összes NINCS fafeld. (12 EGRT)	Összesen	5 118	9 844	4 615	9 907	4 899	11 410	4 625	10 745	4 160	10 696	3 574	11 388	2 861		2 458		2 197	12 280	
	Közmunkások	3 133		2 656		2 952		2 704		1 729		1 634		988		521		417		
	Alkalmazottak	1 985	7 338	1 959	7 744	1 947	7 895	1 921	8 157	1 936	8 834	1 940	9815	1 892	10 530	1 857	10 882	1 780	11 826	-97
	Átlagbér		3,70		4,04		4,05		4,25		4,56		5,06		5,57		5,86		6,64	
Összes (22 EGRT)	Összesen	13 036	25 732	11 826	26 032	12 407	27 149	12 216	28 300	11 411	29 170	9 792	30 121	8 199		6 960		6 192	32 693	
	Közmunkások	7 552		6 204		6 814		6 565		5 720		4 093		2 525		1 423		1 181		
	Alkalmazottak	5 484	19 371	5 622	20 305	5 593	20 654	5 651	21 790	5 691	23 651	5 699	25 918	5 623	27 534	5 537	29 231	5 042	31 137	
	Átlagbér		3,53		3,61		3,69		3,86		4,16		4,55		4,90		5,28		6,18	

5.8. táblázat: EGRT alkalmazott (szellemi, fizikai) létszám, bér, átlagbér régióként – 2016–2020

Hegyvidék		2016			2017			2018			2019			2020			20-16
		Lét- szám fő	Bér M Ft	Átlag bér M Ft/fő	Lét- szám fő	Bér M Ft	Átlag bér M Ft/fő	Lét- szám fő	Bér M Ft	Átlag bér M Ft/fő	Lét- szám fő	Bér M Ft	Átlag bér M Ft/fő	Lét- szám fő	Bér M Ft	Átlag bér M Ft/fő	Lét- szám fő
ÉSZAKERDŐ	Szellemi	234	1236	5,28	230	1424	6,19	236	1622	6,87	250	1758	7,03	226	1742	7,71	2,43
	Fizikai	92	264	2,87	91	277	3,04	83	291	3,51	68	276	4,06	63	253	4,02	
	Együtt	326	1500	4,60	321	1701	5,30	319	1913	6,00	318	2034	6,40	289	1995	6,90	
Egererdő	Szellemi	176	952	5,41	179	1077	6,02	178	1129	6,34	173	1202	6,95	170	1095	6,44	1,03
	Fizikai	119	291	2,45	117	323	2,76	112	314	2,80	109	324	2,97	103	336	3,26	
	Együtt	295	1243	4,21	296	1400	4,73	290	1443	4,98	282	1526	5,41	273	1431	5,24	
Ipoly Erdő	Szellemi	138	717	5,20	134	652	4,87	133	699	5,26	131	814	6,21	120	764	6,37	1,17
	Fizikai	26	58	2,23	31	66	2,13	35	79	2,26	41	93	2,27	28	73	2,61	
	Együtt	164	775	4,73	165	718	4,35	168	778	4,63	172	907	5,27	148	837	5,66	
Pilisi Parkerdő	Szellemi	184	944	5,13	186	1059	5,69	185	1250	6,76	185	1315	7,11	180	1201	6,67	1,54
	Fizikai	83	191	2,30	79	204	2,58	70	211	3,01	69	218	3,16	60	179	2,98	
	Együtt	267	1135	4,25	265	1263	4,77	255	1461	5,73	254	1533	6,04	240	1380	5,75	
Budapesti Erdőgazdaság	Szellemi	84	439	5,23	84	439	5,23	84	515	6,13	80	510	6,38	76	501	6,59	1,36
	Fizikai	19	40	2,11	19	40	2,11	11	27	2,45	11	31	2,82	11	36	3,27	
	Együtt	103	479	4,65	103	479	4,65	95	542	5,71	91	541	5,95	87	537	6,17	
Vértesserdő	Szellemi	141	659	4,67	119	716	6,02	127	779	6,13	116	716	6,17	104	706	6,79	2,12
	Fizikai	119	248	2,08	111	264	2,38	90	241	2,68	73	232	3,22	31	134	4,32	
	Együtt	260	907	3,49	230	980	4,26	217	1020	4,70	189	948	5,02	135	840	6,22	
Bakonyerdő	Szellemi	264	1128	4,27	264	1235	4,68	285	1303	4,57	262	1503	5,74	228	1351	5,93	1,66
	Fizikai	323	688	2,13	310	736	2,37	284	740	2,61	268	897	3,35	140	488	3,49	
	Együtt	587	1816	3,09	574	1971	3,43	569	2043	3,59	530	2400	4,53	368	1839	5,00	
VERGA	Szellemi	55	388	7,05	59	483	8,19	58	560	9,66	58	560	9,66	59	530	8,98	1,93
	Fizikai	32	132	4,13	31	140	4,51	29	142	4,90	27	135	5,00	24	107	4,46	
	Együtt	87	520	5,98	90	623	6,92	87	702	8,07	85	695	8,18	83	637	7,67	

5. Létszám- és bérvizonyok a 2010-es évben

5.8. táblázat folyt.: EGRT Alkalmazott (szellemi, fizikai) létszám, bér, átlagbér régióként – 2016–2020

Hegyvidék		2016			2017			2018			2019			2020			20-16
		Lét- szám fő	Bér M Ft	Átlag bér M Ft/fő	Lét- szám fő	Bér M Ft	Átlag bér M Ft/fő	Lét- szám fő	Bér M Ft	Átlag bér M Ft/fő	Lét- szám fő	Bér M Ft	Átlag bér M Ft/fő	Lét- szám fő	Bér M Ft	Átlag bér M Ft/fő	Lét- szám fő
Hegyvidék (8)	Szellemi	1276	6464	5,07	1277	7138	5,59	1266	7857	6,21	1235	8375	6,78	1163	7890	6,78	1,04
	Fizikai	813	1912	2,35	785	2050	2,61	713	2045	2,87	666	2207	3,31	470	1606	3,42	
	Együtt	2089	8376	4,01	2062	9188	4,46	1979	9902	5,00	1901	10582	5,57	1633	9496	5,82	
VAN fafeld. (3)	Szellemi	581	3039	5,23	562	3028	5,39	570	3211	5,63	551	3421	6,21	502	3152	6,28	1,05
	Fizikai	561	1227	2,19	538	1323	2,46	486	1295	2,66	450	1453	3,23	284	958	3,37	
	Együtt	1142	4266	3,74	1100	4351	3,96	1056	4506	4,27	1001	4874	4,87	786	4110	5,23	
NINCS fafeld (5)	Szellemi	695	3425	4,93	715	4110	5,75	696	4646	6,68	684	4954	7,24	661	4738	7,17	0,89
	Fizikai	252	685	2,72	247	727	2,94	227	750	3,30	216	754	3,49	186	648	3,48	
	Együtt	947	4110	4,34	962	4837	5,03	923	5396	5,85	900	5708	6,34	847	5386	6,36	

5.8. táblázat folyt.: EGRT Alkalmazott (szellemi, fizikai) létszám, bér, átlagbér régióként – 2016–2020

Dombvidék		2016			2017			2018			2019			2020			20-16
		Lét- szám fő	Bér M Ft	Átlag bér M Ft/fő	Lét- szám fő	Bér M Ft	Átlag bér M Ft/fő	Lét- szám fő	Bér M Ft	Átlag bér M Ft/fő	Lét- szám fő	Bér M Ft	Átlag bér M Ft/fő	Lét- szám fő	Bér M Ft	Átlag bér M Ft/fő	Lét- szám fő
Mecsekerdő	Szellemi	219	1109	5,06	224	1254	5,60	234	1390	5,94	233	1542	6,62	229	1410	6,16	1,10
	Fizikai	101	256	2,53	98	269	2,74	91	274	3,01	92	306	3,33	81	244	3,01	
	Együtt	320	1365	4,27	322	1523	4,73	325	1664	5,12	325	1848	5,69	310	1654	5,34	
Gyulaj	Szellemi	70	321	4,59	69	346	5,01	66	354	5,36	67	376	5,61	63	355	5,63	1,04
	Fizikai	33	74	2,24	35	90	2,57	34	94	2,76	34	99	2,91	28	77	2,75	
	Együtt	103	395	3,83	104	436	4,19	100	448	4,48	101	475	4,70	91	432	4,75	
SEFAG	Szellemi	269	1376	5,12	273	1495	5,48	272	1637	6,02	279	1824	6,54	271	1764	6,51	1,39
	Fizikai	217	488	2,25	217	559	2,58	232	668	2,88	226	727	3,22	198	619	3,13	
	Együtt	486	1864	3,84	490	2054	4,19	504	2305	4,57	505	2551	5,05	469	2383	5,08	
KASZÓ	Szellemi	65	327	5,03	60	353	5,88	71	378	5,32	71	373	5,25	61	327	5,36	0,33
	Fizikai	47	111	2,36	46	124	2,70	48	136	2,83	49	132	2,69	39	110	2,82	
	Együtt	112	438	3,91	106	477	4,50	119	514	4,32	120	505	4,21	100	437	4,37	
Zalaerdő	Szellemi	224	1346	6,01	237	1464	6,18	242	1620	6,69	237	1704	7,19	233	1397	6,00	-0,01
	Fizikai	198	593	2,99	189	608	3,22	187	671	3,59	195	753	3,86	198	672	3,39	
	Együtt	422	1939	4,59	426	2072	4,86	429	2291	5,34	432	2457	5,69	431	2069	4,80	
Szombathelyi Erdészeti	Szellemi	177	1009	5,70	182	1198	6,58	180	1222	6,79	168	1132	6,74	156	919	5,89	0,19
	Fizikai	179	647	3,61	179	684	3,82	197	801	4,07	199	770	3,87	182	637	3,50	
	Együtt	356	1656	4,65	361	1882	5,21	377	2023	5,37	367	1902	5,18	338	1556	4,60	
TAEG	Szellemi	62	304	4,90	60	334	5,57	70	371	5,30	66	405	6,14	64	382	5,97	1,07
	Fizikai	56	119	2,13	55	128	2,33	50	132	2,64	44	134	3,05	41	123	3,00	
	Együtt	118	423	3,58	115	462	4,02	120	503	4,19	110	439	3,99	105	505	4,81	

5. Létszám- és bérvizonyok a 2010-es évben

5.8. táblázat folyt.: EGRT Alkalmazott (szellemi, fizikai) létszám, bér, átlagbér régióként – 2016–2020

Dombvidék		2016			2017			2018			2019			2020			20-16
		Lét- szám fő	Bér M Ft	Átlag bér M Ft/fő	Lét- szám fő	Bér M Ft	Átlag bér M Ft/fő	Lét- szám fő	Bér M Ft	Átlag bér M Ft/fő	Lét- szám fő	Bér M Ft	Átlag bér M Ft/fő	Lét- szám fő	Bér M Ft	Átlag bér M Ft/fő	Lét- szám fő
Dombvidék (7)	Szellemi	1086	5792	5,33	1120	6443	5,75	1135	6981	6,15	1121	7367	6,57	1077	6554	6,09	0,76
	Fizikai	831	2287	2,75	819	2461	3,00	839	2776	3,31	839	2920	3,48	767	2482	3,24	
	Együtt	1917	8079	4,21	1939	8904	4,59	1974	9757	4,94	1960	10287	5,25	1844	9036	4,90	
VAN fafeld. (3)	Szellemi	555	3026	5,45	570	3293	5,78	584	3628	6,21	582	3933	6,76	568	3543	6,24	0,79
	Fizikai	471	1200	2,55	461	1295	2,81	469	1471	3,14	465	1611	3,46	437	1414	3,24	
	Együtt	1026	4226	4,12	1031	4588	4,45	1053	5099	4,84	1047	5544	5,30	1005	4957	4,93	
NINCS fafeld (4)	Szellemi	531	2766	5,21	550	3150	5,73	551	3353	6,09	539	3434	6,37	509	3011	5,92	0,71
	Fizikai	360	1087	3,02	358	1166	3,26	370	1305	3,53	374	1309	3,50	330	1068	3,24	
	Együtt	891	3853	4,32	908	4316	4,75	921	4658	5,06	913	3743	5,19	839	4079	4,86	

5.8. táblázat folyt.: EGRT Alkalmazott (szellemi, fizikai) létszám, bér, átlagbér régióként – 2016–2020

Síkvidék		2016			2017			2018			2019			2020			20-16
		Lét- szám	Bér	Átlag bér	Lét- szám	Bér	Átlag bér	Lét- szám	Bér	Átlag bér	Lét- szám	Bér	Átlag bér	Lét- szám	Bér	Átlag bér	Lét- szám
		fő	M Ft	M Ft/fő	fő	M Ft	M Ft/fő	fő	M Ft	M Ft/fő	fő	M Ft	M Ft/fő	fő	M Ft	M Ft/fő	fő
NYÍRERDŐ	Szellemi	190	1024	5,39	190	1138	5,99	190	1228	6,46	190	1409	7,42	188	1436	7,64	2,25
	Fizikai	110	296	2,69	108	303	2,81	83	323	3,89	47	184	3,91	36	154	4,28	
	Együtt	300	1320	4,40	298	1441	4,84	273	1551	5,68	237	1593	6,72	224	1590	7,10	
NEFAG	Szellemi	92	495	5,38	93	529	5,69	94	569	6,05	94	625	6,65	89	645	7,25	1,87
	Fizikai	52	123	2,37	56	139	2,48	56	153	2,73	52	161	3,10	44	137	3,11	
	Együtt	144	618	4,29	149	668	4,48	150	722	4,81	146	786	5,38	133	782	5,88	
DALERD	Szellemi	71	337	4,75	74	361	4,88	72	371	5,15	69	366	5,30	64	357	5,58	0,83
	Fizikai	27	47	1,74	22	51	2,32	24	67	2,79	22	65	2,95	26	44	1,69	
	Együtt	98	384	3,92	96	412	4,29	96	438	4,56	91	431	4,74	90	401	4,46	
KEFAG	Szellemi	174	955	5,49	171	978	5,72	171	1068	6,25	162	1112	6,86	160	1035	6,47	0,98
	Fizikai	266	675	2,54	278	750	2,70	282	851	3,02	282	936	3,32	271	909	3,35	
	Együtt	440	1630	3,70	449	1728	3,85	453	1919	4,24	444	2048	4,61	431	1944	4,51	
Gemenc	Szellemi	126	819	6,50	125	893	7,14	126	1010	8,02	126	1073	8,52	111	1026	9,24	2,74
	Fizikai	129	302	2,34	132	343	2,59	132	384	2,91	122	397	3,25	106	381	3,59	
	Együtt	255	1121	4,40	257	1236	4,81	258	1394	5,40	248	1470	5,93	217	1407	6,48	
VADEX	Szellemi	109	473	4,34	112	494	4,41	110	519	4,72	104	503	4,84	99	484	4,89	0,55
	Fizikai	179	459	2,56	177	460	2,60	176	466	2,65	159	447	2,81	112	331	2,96	
	Együtt	288	932	3,24	289	954	3,30	286	985	3,44	263	950	3,61	211	815	3,86	
KAEG	Szellemi	108	566	5,24	110	577	5,25	108	656	6,07	107	641	5,99	88	584	6,34	1,10
	Fizikai	53	125	2,36	51	144	2,82	50	162	3,24	50	155	3,10	35	124	3,54	
	Együtt	161	691	4,29	161	721	4,48	158	818	5,18	157	796	5,07	123	708	5,76	

5. Létszám- és bérvizonyok a 2010-es évben

5.8. táblázat folyt.: EGRT Alkalmazott (szellemi, fizikai) létszám, bér, átlagbér régióként – 2016–2020

Síkvidék		2016			2017			2018			2019			2020			20-16
		Lét- szám	Bér	Átlag bér	Lét- szám	Bér	Átlag bér	Lét- szám	Bér	Átlag bér	Lét- szám	Bér	Átlag bér	Lét- szám	Bér	Átlag bér	Lét- szám
		fő	M Ft	M Ft/fő	fő	M Ft	M Ft/fő	fő	M Ft	M Ft/fő	fő	M Ft	M Ft/fő	fő	M Ft	M Ft/fő	fő
Síkvidék (7)	Szellemi	870	4669	5,37	875	4870	5,57	871	5422	6,23	852	5709	6,70	799	5567	6,97	1,60
	Fizikai	816	2027	2,48	824	2190	2,66	803	2407	3,00	734	2355	3,21	630	2080	3,30	
	Együtt	1686	6696	3,97	1699	7060	4,16	1674	7829	4,68	1586	8064	5,08	1429	7647	5,35	
VAN fafeld. (6)	Szellemi	799	4332	5,42	801	4509	5,63	799	5051	6,32	783	5343	6,82	735	5210	7,09	1,67
	Fizikai	789	1976	2,50	802	2139	2,67	779	2340	3,00	712	2290	3,22	604	2036	3,37	
	Együtt	1588	6308	3,97	1603	6648	4,15	1578	7391	4,68	1495	7633	5,11	1339	7246	5,41	
NINCS fafeld (1)	Szellemi	71	337	4,75	74	361	4,88	72	371	5,15	69	366	5,30	64	357	5,58	0,83
	Fizikai	27	47	1,74	22	51	2,32	24	67	2,79	22	65	2,95	26	44	1,69	
	Együtt	98	384	3,92	96	412	4,29	96	438	4,56	91	431	4,74	90	401	4,46	
EGRT (22)	Szellemi	3232	16925	5,24	3272	18451	5,64	3272	20260	6,19	3208	21451	6,68	3039	20011	6,58	1,34
	Fizikai	2460	6226	2,53	2428	6701	2,76	2355	7228	3,07	2239	7482	3,34	1867	6168	3,30	
	Együtt	5692	23151	4,07	5700	25152	4,41	5627	27488	4,89	5447	28933	5,31	4906	26179	5,34	
VAN fafeld. (12)	Szellemi	1935	10397	5,37	1933	10830	5,60	1953	11890	6,09	1916	12697	6,63	1805	11905	6,60	1,23
	Fizikai	1821	4403	2,42	1801	4757	2,64	1734	5106	2,94	1627	5354	3,29	1325	4408	3,33	
	Együtt	3756	14800	3,94	3734	15587	4,17	3687	16996	4,61	3543	18051	5,09	3130	16313	5,21	
NINCS fafeld (10)	Szellemi	1297	6528	5,03	1339	7621	5,69	1319	8370	6,35	1292	8754	6,77	1234	8106	6,57	1,54
	Fizikai	639	1823	2,86	627	1944	3,10	621	2122	3,42	622	2128	3,42	542	1760	3,25	
	Együtt	1936	8351	4,31	1966	9565	4,87	1940	10492	5,41	1914	10882	5,69	1776	9866	5,56	

5.9. táblázat: Alkalmazott (szellemi, fizikai) létszám, bér, átlagbér a fafeldolgozást végző EGRT-kben régióként – 2016–2020

Régió		2016			2017			2018			2019			2020		
		Lét- szám fő	Bér M Ft	Átlag bér M Ft/fő	Lét- szám fő	Bér M Ft	Átlag bér M Ft/fő	Lét- szám fő	Bér M Ft	Átlag bér M Ft/fő	Lét- szám fő	Bér M Ft	Átlag bér M Ft/fő	Lét- szám fő	Bér M Ft	Átlag bér M Ft/fő
Hegyvidék	Szellemi	1 276	6 464	5,07	1 277	7 138	5,59	1 266	7 857	6,21	1 235	8 375	6,78	1 163	7 890	6,78
	Fizikai	813	1 912	2,35	785	2 050	2,61	713	2 045	2,87	666	2 207	3,31	470	1 606	3,42
	Alaklamazott	2 089	8 376	4,01	2 062	9 188	4,46	1 979	9 902	5,00	1 901	10 582	5,57	1 633	9 496	5,82
	Összes		13 397			13 175			13 248			13 144				
Dombvidék	Szellemi	1 086	5 792	5,33	1 120	6 443	5,75	1 135	6 981	6,15	1 121	7 367	6,57	1 077	6 554	6,09
	Fizikai	831	2 287	2,75	819	2 461	3,00	839	2 776	3,31	839	2 920	3,48	767	2 482	3,24
	Alaklamazott	1 917	8 079	4,21	1 939	8 904	4,59	1 974	9 757	4,94	1 960	10 287	5,25	1 844	9 036	4,90
	Összes		11 801			12 062			12 222			12 565				
Síkvidék	Szellemi	870	4 669	5,37	875	4 870	5,57	871	5 422	6,23	852	5 709	6,70	799	5 567	6,97
	Fizikai	816	2 027	2,48	824	2 190	2,66	803	2 407	3,00	734	2 355	3,21	630	2 080	3,03
	Alaklamazott	1 686	6 696	3,97	1 699	7 060	4,16	1 674	7 829	4,68	1 586	8 064	5,08	1 429	7 647	5,35
	Összes		11 000			10 913			10 797			10 651				
EGRT (22)	Szellemi	3 232	16 925	5,24	3 272	18 451	5,64	3 272	20 260	6,19	3 208	21 451	6,69	3 039	20 011	6,58
	Fizikai	2 460	6 226	2,53	2 428	6 701	2,76	2 355	7 228	3,07	2 239	7 482	3,34	1 867	6 168	3,30
	Alaklamazott	5 692	23 151	4,07	5 700	25 152	4,41	5 627	27 488	4,89	5 447	28 933	5,31	4 906	26 179	5,34
	Összes		36 198			36 150			36 267			36 360				
VAN fafeldolgozás (12 EGRT)	Szellemi	1 935	10 397	5,37	1 933	10 830	5,60	1 953	11 890	6,09	1 916	12 697	6,63	1 805	11 905	6,60
	Fizikai	1 821	4 403	2,42	1 801	4 757	2,64	1 734	5 106	2,94	1 627	5 354	3,29	1 325	4 408	3,33
	Alaklamazott	3 756	14 800	3,94	3 734	15 587	4,17	3 687	16 996	4,61	3 543	18 051	5,09	3 130	16 313	5,21
	Összes		22 920			22 492			22 506			22 731				
NINCS fafeldolgozás (10 EGRT)	Szellemi	1 297	6 528	5,03	1 339	7 621	5,69	1 319	8 370	6,35	1 292	8 754	6,78	1 234	8 106	6,57
	Fizikai	639	1 823	2,85	627	1 944	3,10	621	2 122	3,42	612	2 128	3,48	542	1 760	3,25
	Alaklamazott	1 936	8 243	4,26	1 966	9 565	4,87	1 940	10 492	5,41	1 904	10 882	5,72	1 776	9 866	5,56
	Összes					13 658			13 761			13 629				

5. Létszám- és bérvisszonyok a 2010-es évben

5.10. táblázat: Szellemi alkalmazotti létszám, bér, átlagbér az EGRT-kben régióként – 2016–2020

EGRT / Régió	2016			2017			2018			2019			2020		
	Lét- szám	Bér	Átlag bér	Lét- szám	Bér	Átlag bér	Lét- szám	Bér	Átlag bér	Lét- szám	Bér	Átlag bér	Lét- szám	Bér	Átlag bér
	fő	M Ft	M Ft/fő	fő	M Ft	M Ft/fő	fő	M Ft	M Ft/fő	fő	M Ft	M Ft/fő	fő	M Ft	M Ft/fő
ÉSZAKERDŐ	234	1236	5,28	230	1424	6,19	236	1622	6,87	250	1758	7,03	226	1742	7,71
Egererdő	176	952	5,41	179	1077	6,02	178	1129	6,34	173	1202	6,95	170	1095	6,44
Ipoly Erdő	138	717	5,20	134	652	4,87	133	699	5,26	131	814	6,21	120	764	6,37
Pilisi Parkerdő	184	944	5,13	186	1059	5,69	185	1250	6,76	185	1315	7,11	180	1201	6,67
Budapesti Erdőg.	84	439	5,23	84	439	5,23	84	515	6,13	80	510	6,38	76	501	6,59
Vértesserdő	141	659	4,67	119	716	6,02	127	779	6,13	116	716	6,17	104	706	6,79
Bakonyerdő	264	1128	4,27	264	1235	4,68	285	1303	4,57	262	1503	5,74	228	1351	5,93
VERGA	55	388	7,05	59	483	8,19	58	560	9,66	58	560	9,66	59	530	8,98
Hegyvidék (8)	1276	6464	5,07	1277	7138	5,59	1266	7857	6,21	1235	8375	6,78	1163	7890	6,78
VAN fafeldolgozás (3)	581	3039	5,23	562	3028	5,39	570	3211	5,63	551	3421	6,21	502	3152	6,28
NINCS fafeldolgozás (5)	695	3425	4,93	715	4110	5,75	696	4646	6,68	684	4954	7,24	661	4738	7,17
Mecsekerdő	219	1109	5,06	224	1254	5,60	234	1390	5,94	233	1542	6,62	229	1410	6,16
Gyulaj	70	321	4,59	69	346	5,01	66	354	5,36	67	376	5,61	63	355	5,63
SEFAG	269	1376	5,12	273	1495	5,48	272	1637	6,02	279	1824	6,54	271	1764	6,51
KASZÓ	65	327	5,03	60	353	5,88	71	378	5,32	71	373	5,25	61	327	5,36
Zalaerdő	224	1346	6,01	237	1464	6,18	242	1620	6,69	237	1704	7,19	233	1397	6,00
Szombathelyi Erdészeti	177	1009	5,70	182	1198	6,58	180	1222	6,79	168	1132	6,74	156	919	5,89
TAEG	62	304	4,90	60	334	5,57	70	371	5,30	66	405	6,14	64	382	5,97
Dombvidék (7)	1086	5792	5,33	1120	6443	5,75	1135	6981	6,15	1121	7367	6,57	1077	6554	6,09
VAN fafeldolgozás (3)	555	3026	5,45	570	3293	5,78	584	3628	6,21	582	3933	6,76	568	3543	6,24
NINCS fafeldolgozás (4)	531	2766	5,21	550	3150	5,73	551	3353	6,09	539	3434	6,37	509	3011	5,92

5.10. táblázat folyt.: Szellemi alkalmazotti létszám, bér, átlagbér az EGRT-kben régióként – 2016–2020

EGRT / Régió	2016			2017			2018			2019			2020		
	Lét- szám	Bér	Átlag bér	Lét- szám	Bér	Átlag bér	Lét- szám	Bér	Átlag bér	Lét- szám	Bér	Átlag bér	Lét- szám	Bér	Átlag bér
	fő	M Ft	M Ft/fő	fő	M Ft	M Ft/fő	fő	M Ft	M Ft/fő	fő	M Ft	M Ft/fő	fő	M Ft	M Ft/fő
NYÍRERDŐ	190	1024	5,39	190	1138	5,99	190	1228	6,46	190	1409	7,42	188	1436	7,64
NEFAG	92	495	5,38	93	529	5,69	94	569	6,05	94	625	6,65	89	645	7,25
DALERD	71	337	4,75	74	361	4,88	72	371	5,15	69	366	5,30	64	357	5,58
KEFAG	174	955	5,49	171	978	5,72	171	1068	6,25	162	1112	6,86	160	1035	6,47
Gemenc	126	819	6,50	125	893	7,14	126	1010	8,02	126	1073	8,52	111	1026	9,24
VADEX	109	473	4,34	112	494	4,41	110	519	4,72	104	503	4,84	99	484	4,89
KAEG	108	566	5,24	110	577	5,25	108	656	6,07	107	641	5,99	88	584	6,34
Síkvidék (7)	870	4669	5,37	875	4870	5,57	871	5422	6,23	852	5709	6,70	799	5567	6,97
VAN fafeldolgozás (3)	799	4332	5,42	801	4509	5,63	799	5051	6,32	783	5343	6,82	735	5210	7,09
NINCS fafeldolgozás (4)	71	337	4,75	74	361	4,88	72	371	5,15	69	366	5,30	64	357	5,58
EGRT (22)	3232	16925	5,24	3272	18451	5,64	3272	20260	6,19	3208	21451	6,68	3039	20011	6,58
VAN fafeldolgozás (12)	1935	10397	5,03	1933	10830	5,60	1953	11890	6,09	1916	12697	6,63	1805	11905	6,60
NINCS fafeldolgozás (10)	1297	6528	5,69	1339	7621	5,69	1319	8370	6,35	1292	8754	6,77	1234	8106	6,57

5. Létszám- és bérvisszonyok a 2010-es évben

5.11. táblázat: Fizikai alkalmazotti létszám, bér, átlagbér az EGRT-kben régióként – 2016–2020

EGRT / Régió	2016			2017			2018			2019			2020		
	Lét- szám	Bér	Átlag bér	Lét- szám	Bér	Átlag bér	Lét- szám	Bér	Átlag bér	Lét- szám	Bér	Átlag bér	Lét- szám	Bér	Átlag bér
	fő	M Ft	M Ft/fő	fő	M Ft	M Ft/fő	fő	M Ft	M Ft/fő	fő	M Ft	M Ft/fő	fő	M Ft	M Ft/fő
ÉSZAKERDŐ	92	264	2,87	91	277	3,04	83	291	3,51	68	276	4,06	63	253	4,02
Egererdő	119	291	2,45	117	323	2,76	112	314	2,80	109	324	2,97	103	336	3,26
Ipoly Erdő	26	58	2,23	31	66	2,13	35	79	2,26	41	93	2,27	28	73	2,61
Pilisi Parkerdő	83	191	2,30	79	204	2,58	70	211	3,01	69	218	3,16	60	179	2,98
Budapesti Erdőg.	19	40	2,11	19	40	2,11	11	27	2,45	11	31	2,82	11	36	3,27
Vérteseerdő	119	248	2,08	111	264	2,38	90	241	2,68	73	232	3,22	31	134	4,32
Bakonyerdő	323	688	2,13	310	736	2,37	284	740	2,61	268	897	3,35	140	488	3,49
VERGA	32	132	4,13	31	140	4,51	29	142	4,90	27	135	5,00	24	107	4,46
Hegyvidék (8)	813	1912	2,35	785	2050	2,61	713	2045	2,87	666	2207	3,31	470	1606	3,42
VAN fafeldolgozás (3)	561	1227	2,19	538	1323	2,46	486	1295	2,66	450	1453	3,23	284	958	3,37
NINCS fafeldolgozás (5)	252	685	2,73	247	727	2,94	227	750	3,30	216	754	3,49	186	648	3,48
Mecsekerdő	101	256	2,53	98	269	2,74	91	274	3,01	92	306	3,33	81	244	3,01
Gyulaj	33	74	2,24	35	90	2,57	34	94	2,76	34	99	2,91	28	77	2,75
SEFAG	217	488	2,25	217	559	2,58	232	668	2,88	226	727	3,22	198	619	3,13
KASZÓ	47	111	2,36	46	124	2,70	48	136	2,83	49	132	2,69	39	110	2,82
Zalaerdő	198	593	2,99	189	608	3,22	187	671	3,59	195	753	3,86	198	672	3,39
Szombathelyi Erdészeti	179	647	3,61	179	684	3,82	197	801	4,07	199	770	3,87	182	637	3,50
TAEG	56	119	2,13	55	128	2,33	50	132	2,64	44	134	3,05	41	123	3,00
Dombvidék (7)	831	2287	2,75	819	2461	3,00	839	2776	3,31	839	2920	3,48	767	2482	3,24
VAN fafeldolgozás (3)	471	1200	2,55	461	1295	2,81	469	1471	3,14	465	1611	3,46	437	1414	3,24
NINCS fafeldolgozás (4)	360	1087	3,02	358	1166	3,26	370	1305	3,53	374	1309	3,50	330	1068	3,24

5.11. táblázat folyt.: Fizikai alkalmazotti létszám, bér, átlagbér az EGRT-kben régióként – 2016–2020

EGRT / Régió	2016			2017			2018			2019			2020		
	Lét- szám	Bér	Átlag bér	Lét- szám	Bér	Átlag bér	Lét- szám	Bér	Átlag bér	Lét- szám	Bér	Átlag bér	Lét- szám	Bér	Átlag bér
	fő	M Ft	M Ft/fő	fő	M Ft	M Ft/fő	fő	M Ft	M Ft/fő	fő	M Ft	M Ft/fő	fő	M Ft	M Ft/fő
NYÍRERDŐ	110	296	2,69	108	303	2,81	83	323	3,89	47	184	3,91	36	154	4,28
NEFAG	52	123	2,37	56	139	2,48	56	153	2,73	52	161	3,10	44	137	3,11
DALERD	27	47	1,74	22	51	2,32	24	67	2,79	22	65	2,95	26	44	1,69
KEFAG	266	675	2,54	278	750	2,70	282	851	3,02	282	936	3,32	271	909	3,35
Gemenc	129	302	2,34	132	343	2,59	132	384	2,91	122	397	3,25	106	381	3,59
VADEX	179	459	2,56	177	460	2,60	176	466	2,65	159	447	2,81	112	331	2,96
KAEG	53	125	2,36	51	144	2,82	50	162	3,24	50	155	3,10	35	124	3,54
Síkvidék (7)	816	2027	2,48	824	2190	2,66	803	2407	3,00	734	2355	3,21	630	2080	3,30
VAN fafeldolgozás (6)	789	1976	2,50	802	2139	2,67	779	2340	3,00	712	2290	3,22	604	2036	3,37
NINCS fafeldolgozás (1)	27	47	1,74	22	51	2,32	24	67	2,79	22	65	2,95	26	44	1,69
EGRT (22)	2460	6226	2,53	2428	6701	2,76	2355	7228	3,07	2239	7482	3,34	1867	6168	3,30
VAN fafeldolgozás (12)	1821	4403	2,42	1801	4757	2,64	1734	5106	2,94	1627	5354	3,29	1325	4408	3,33
NINCS fafeldolgozás (10)	639	1823	2,86	627	1944	3,10	621	2122	3,42	622	2128	3,42	542	1760	3,25

5. Létszám- és bérvisszonyok a 2010-es évben

5.12. táblázat: Létszám és bér adatok, mutatók az EGRT-kben régióként – 2020

EGRT / Régió	Létszám	Bér	Átlagbér	Bér járulék	Személyi j. ráford.	SZJR/L	Személyi ráford össz	Ár-bevétel	Üzemi eredmény	Adózott eredmény	ÜE/ÁRB	ÜE/SZJR	ÜE/B	B/ÁRB	B/ÁRB
	L fő	B M Ft	ÁB M Ft/fő	BJ M Ft	SZJR M Ft	M Ft/fő	SzMÖ M Ft	ÁRB M Ft	ÜE M Ft	ADE M Ft					
ÉSZAKERDŐ	305	2 068	6,78	337	2 405	7,89	2 453	5 124,0	97,1	135,2	0,019	0,040	0,047	0,47	
Egererdő	276	1 462	5,30	243	1 705	6,18	1 791	4 724,8	69,6	80,8	0,015	0,041	0,048	0,31	
Ipoly Erdő	148	865	5,84	140	1 006	6,80	1 072	2 739,6	9,4	103,0	0,003	0,009	0,011	0,37	
Pilisi Parkerdő	240	1 413	5,89	244	1 657	6,90	1 704	4 357,0	-16,7	-17,1	-0,004	-0,010	-0,012	0,38	
Budapesti Erdőg.	95	559	5,88	90	649	6,83	698	2 083,5	25,1	56,8	0,012	0,039	0,045	0,31	
Vérteseerdő	145	867	5,98	135	1 002	6,91	1 018	3 549,1	113,3	111,1	0,032	0,113	0,130	0,28	
Bakonyerdő	384	1 953	5,09	327	2 280	5,84	2 318	7 655,2	528,0	432,6	0,069	0,232	0,270	0,30	
VERGA	83	666	80,2	145	781	9,41	794	2 692,3	45,8	67,9	0,017	0,059	0,069	0,29	
Hegyvidék (8)	1 676	9 853	5,88	1 661	11 485	6,85	11 848	32 925,5	871,6	970,3	0,026	0,089	0,089	0,35	0,30
VAN fafeldolg (3)	805	4 282	5,32	705	4 987	6,20	5 127	15 929	711	625	0,045	0,166	0,166	0,62	0,27
Mecsekerdő	310	1 653	5,33	273	1 926	6,21	1 993	57 80,3	126,0	121,8	0,022	0,065	0,076	0,33	
Gyulaj	91	432	4,75	53	485	5,33	541	15 61,7	1,9	14,9	0,001	0,004	0,004	0,31	
SEFAG	469	2 340	4,93	376	2 776	5,84	2 819	94 72,3	35,7	245,8	0,004	0,129	0,015	0,29	
KASZÓ	100	459	4,33	74	533	5,03	547	16 74,0	94,8	92,5	0,057	0,178	0,207	0,32	
Zalaerdő	432	2 069	4,81	363	2 432	5,64	2 498	71 44,8	254,2	338,7	0,036	0,105	0,123	0,34	
Szombathelyi Erd.	338	1 585	4,69	264	1 849	5,47	1 880	45 06,0	157,7	165,9	0,035	0,085	0,100	0,41	
TAEG	105	522	4,79	93	615	5,64	615	17 54,1	-8,7	1,0	0,01	-0,014	0,017	0,33	
Dombvidék (7)	1 845	9 060	4,91	1 496	10 616	5,75	10 893	31 893,2	661,6	980,6	0,021	0,062	0,073	0,33	0,28
VAN fafeldolg (3)	1 015	4 931	4,86	832	5 823	5,74	5 932	18 371	281	501	0,027	0,057	0,057	0,27	0,27
NYÍRERDŐ	227	1 618	7,13	279	1 897	8,18	2 215	595 6,5	266,3	289,9	0,045	0,140	0,165	0,34	
NEFAG	138	762	5,52	134	896	6,49	950	300 4,5	64,7	76,4	0,022	0,072	0,085	0,30	
DALERD	95	410	4,32	65	475	5,00	598	128 6,3	15,8	16,1	0,012	0,007	0,039	0,37	
KEFAG	431	2 005	4,48	327	2 332	5,21	2 443	720 2,2	33,1	32,3	0,005	0,014	0,017	0,32	
Gemenc	225	1 442	6,41	222	1 664	7,40	1 774	371 5,2	55,0	72,6	0,015	0,033	0,038	0,45	
VADEX	250	918	3,67	155	1 073	4,29	1 082	335 1,7	-102,7	-109,6	-0,031	-0,096	-0,112	0,32	
KAEG	123	724	5,89	124	848	6,89	892	227 1,9	28,3	41,7	0,012	0,033	0,039	0,37	
Síkvidék (7)	1 489	7 879	5,29	1 306	9 185	6,17	9 954	26 788,3	360,5	419,4	0,013	0,039	0,046	0,34	0,29
VAN fafeldolg. (6)	1 411	7 469	5,29	1 241	8 710	6,17	9 356	25 502	345	403	0,014	0,046	0,046	0,29	0,28
Hegyvidék (8)	1 676	9 853	5,88	1 661	11 485	6,85	11 848	32 925,5	871,6	970,3	0,025	0,076	0,088	0,35	0,30
Dombvidék (7)	1 845	9 060	4,91	1 496	10 616	5,75	10 893	31 893,2	661,6	980,6	0,021	0,062	0,073	0,33	0,28
Síkvidék (7)	1 489	7 879	5,29	1 306	9 185	6,17	9 954	26 788,3	360,5	419,4	0,013	0,039	0,046	0,34	0,29
EGRT (22)	5 010	26 792	5,38	4 463	31 286	6,24	32 693	91 607,0	1 893,7	2 370,3	0,021	0,061	0,071	0,34	0,29
VAN fafeld (12)	3 231	16 682	5,16	2 778	19 520	6,04	20 415	59 802	1 337	1 629	0,022	0,080	0,080	0,28	0,28
NINCS fafeld. (10)	1 780	10 110	5,68	1 685	11 766	6,61	12 278	31 805	557	741	0,018	0,047	0,055		0,32

5.2. A létszám alakulása 2012–2020

Az időszakot a foglalkoztatási tematika uralta, a jelentős közmunka program determinálta, amely a közmunkások folyamatos (közel felére) csökkenésével (2020-ban további esésével) zárult.

A kivitelezői tevékenység (a fafeldolgozás kivételével) továbbra is az erdészeti szolgáltató vállalkozásokkal folyt (így a magánerdészeti kivitelező szolgáltatók elemzése is elengedhetetlen).

A társaságok saját dolgozói (szellemi és fizikai megbontás) létszáma alig változott 2020-ig, (az EGRT-k között a létszám és bérvizonyokban jelentős, a bázisokból is következő eltérések vannak, de az egyes régiók között, illetve a fafeldolgozási érintettségől a különbségek már nem jelentősek).

5.13. táblázat: A létszám (fő) alakulása az EGRT-kben regionális bontásban 2012–2020

	2012	2013	2014	2015	2016	2017	2018	2019	2020	20–12	20/12 (%)	20–18
Hegyvidék (8 EGRT)												
Összesen	5 228	4 657	4 638	4 546	4 033	3 373	2 814	2 304	1 960	-3 268	37	-854
Közmunkás	3 143	2 649	2 551	2 460	1 944	1 311	723	370	315	-2 828	10	-408
Alkalmazott	2 085	2 108	2 087	2 086	2 089	2 067	2 091	1 934	1 645	-440	79	-446
Dombvidék (7 EGRT)												
Összesen	3 687	3 402	3 750	3 664	3 462	3 041	2 427	2 260	2 088	-1 599	57	-339
Közmunkás	1 957	1 538	1 885	1 774	1 546	1 103	517	289	228	-1 729	12	-289
Alkalmazott	1 730	1 864	1 865	1 890	1 916	1 938	1 910	1 971	1 860	+130	107	-50
Síkvidék (7 EGRT)												
Összesen	4 121	3 767	4 019	4 006	3 916	3 378	2 958	2 396	2 144	-1 977	52	-814
Közmunkás	2 452	2 117	2 378	2 331	2 230	1 679	1 285	764	638	-1 814	26	-
Alkalmazott	1 669	1 650	1 641	1 675	1 686	1 699	1 673	1 632	1 506	-163	90	-167
EGRT (22)												
Összesen	13 036	11 826	12 407	12 216	11 411	9 792	8 199	6 960	6 192	-6 844	47	-2007
Közmunkás	7 552	6 304	6 814	6 565	5 720	4 188	2 525	1 423	1 181	-6 371	16	-1344
Alkalmazott	5 484	5 622	5 593	5 651	5 691	5 604	5 674	5 537	5 011	-473	91	-663
VAN fafeldolgozás (12)												
Összesen	7 918	7 721	508	7 591	7 251	6 218	5 338	4 502	3 995	-3 923	50	-1343
Közmunkás	4 419	3 508	3 862	3 861	3 496	2 459	1 537	902	764	-3 655	17	-773
Alkalmazott	3 499	3 703	3 646	3 730	3 755	3 759	3 801	3 600	3 231	-268	92	-570
NINCS fafeldolgozás (10)												
Összesen	5 118	4 615	4 899	4 625	4 160	3 574	2 861	2 458	2 197	-2 991	43	-664
Közmunkás	3 133	2 696	2 952	2 704	2 224	1 634	988	521	417	-2 716	13	-571
Alkalmazott	1 985	1 919	1 947	1 921	1 936	1 940	1 873	1 937	1 780	-205	90	-93

5.14. táblázat: Közmunkás foglalkoztatás az EGRT-kben régióként 2012–2020 (fő)

Régió	2012	2013	2014	2015	2016	2017	2018	2019	2020	20-12	20/12 %	20-18
Hegyvidék (8)	3143	2649	2551	2460	1944	1311	723	370	315	-2828	10	-408
Dombvidék (8)	1957	1538	1885	1774	1546	1103	517	289	228	-1729	12	-289
Síkvidék (7)	2452	2117	2378	2331	2230	1679	1285	764	638	-1814	26	-647
EGRT (22)	7552	6304	6814	6565	5720	4093	2525	1423	1181	-6371	16	1344

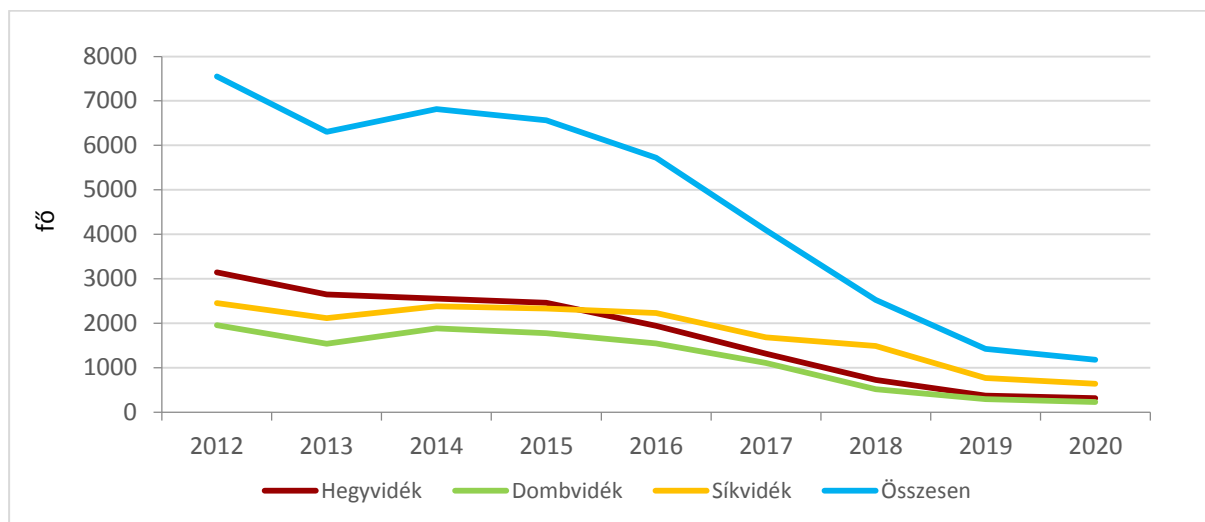

5.2. ábra: Közmunkás foglalkoztatás az EGRT-kben régióként 2012–2020

5.15. táblázat: Alkalmazottak létszáma az EGRT-kben régióként 2012–2020 (fő)

Régió	2012	2013	2014	2015	2016	2017	2018	2019	2020	20-12	20/12 %	20-18
Hegyvidék (8)	2085	2108	2087	2086	2089	2067	2091	1934	1645	-440	79	-446
Dombvidék (8)	1730	1864	1865	1890	1916	1938	1910	1971	1860	+130	107	-50
Síkvidék (7)	1669	1650	1641	1675	1686	1699	1673	1632	1506	-163	90	-167
EGRT (22)	5484	5622	5593	5651	5691	5699	5674	5537	5011	-473	91	-663

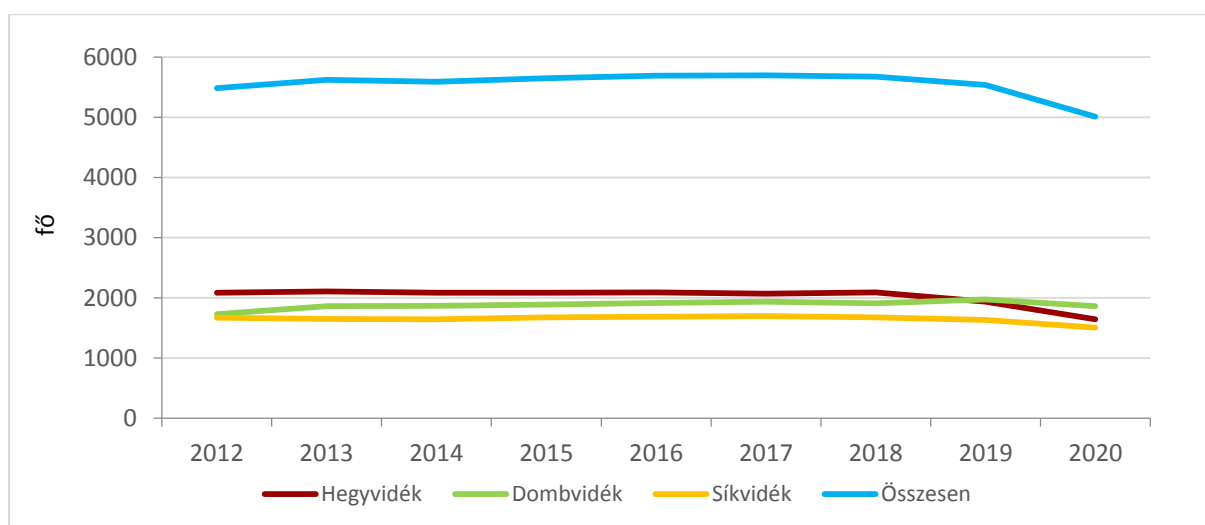

5.3. ábra: Alkalmazottak létszáma az EGRT-kben régióként 2012–2020

A fafeldolgozás 12 EGRT-ben van jelen, meghatározó sajátosságokat jelent.

5.16. táblázat: Közmunkás létszám a fafeldolgozást végző és nem végző EGRT-kben 2012–2020 (fő)

	2012	2013	2014	2015	2016	2017	2018	2019	2020	20-12	20/12 %	20-18
EGRT (22)	7552	6304	6814	6565	5720	4188	2525	1423	1181	-6371	16	-1344
VAN fafeld. (12)	4419	3508	3862	3861	3496	2459	1537	902	764	-3655	17	-773
NINCS fafeld.(7)	3133	2696	2952	2704	2224	1729	988	521	417	-2716	13	-571

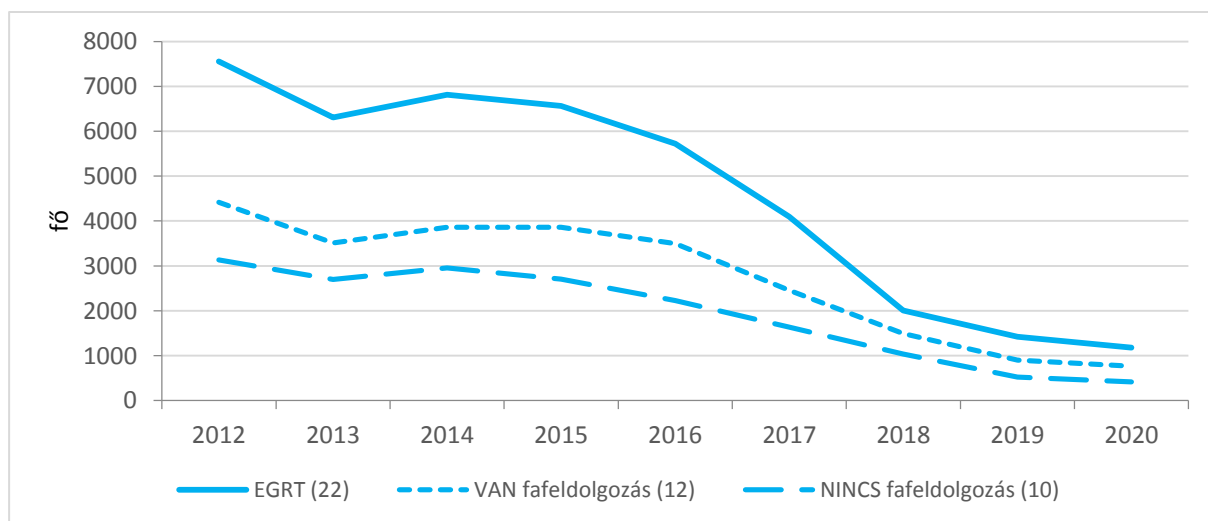

5.4. ábra: Közmunkás létszám a fafeldolgozást végző és nem végző EGRT-kben 2012–2020

5.17. táblázat: Alkalmazott létszám a fafeldolgozást végző és nem végző EGRT-kben 2012–2020 (fő)

	2012	2013	2014	2015	2016	2017	2018	2019	2020	20-12	20/12 %	20-18
EGRT (22)	5484	5622	5593	5651	5691	5699	5674	5537	5011	-473	91	-663
VAN fafeld. (12)	3499	3663	3646	3730	3755	3759	3801	3680	3231	-268	92	-570
NINCS fafeld.(7)	1985	1959	1947	1921	1936	1940	1873	1857	1780	-205	90	-93

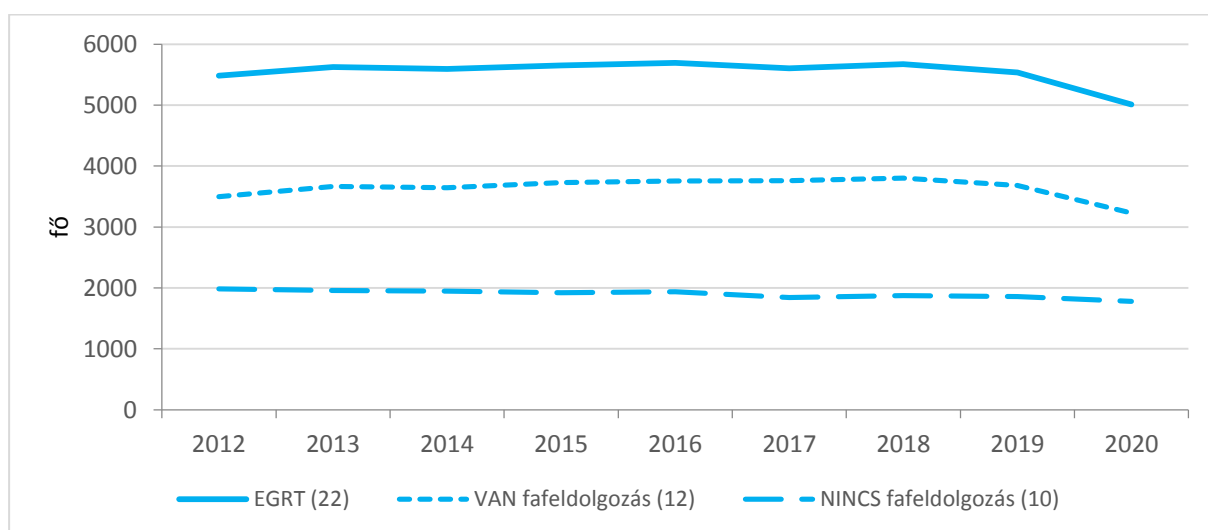

5.5. ábra: Alkalmazott létszám a fafeldolgozást végző és nem végző EGRT-kben 2012–2020

5.18. táblázat: Összes létszám a fafeldolgozást végző és nem végző EGRT-kben 2012–2020 (fő)

	2012	2013	2014	2015	2016	2017	2018	2019	2020	20–12	20/12 %	20–18
EGRT (22)	13036	11826	12407	12216	11411	9792	8199	6960	6192	-6844	47	-2007
VAN fafeld. (12)	7918	7211	7508	7591	7251	6218	5338	4502	3995	-3923	50	-1343
NINCS fafeld.(7)	5118	4615	4899	4625	4160	3574	2861	2458	2197	-2921	43	-664

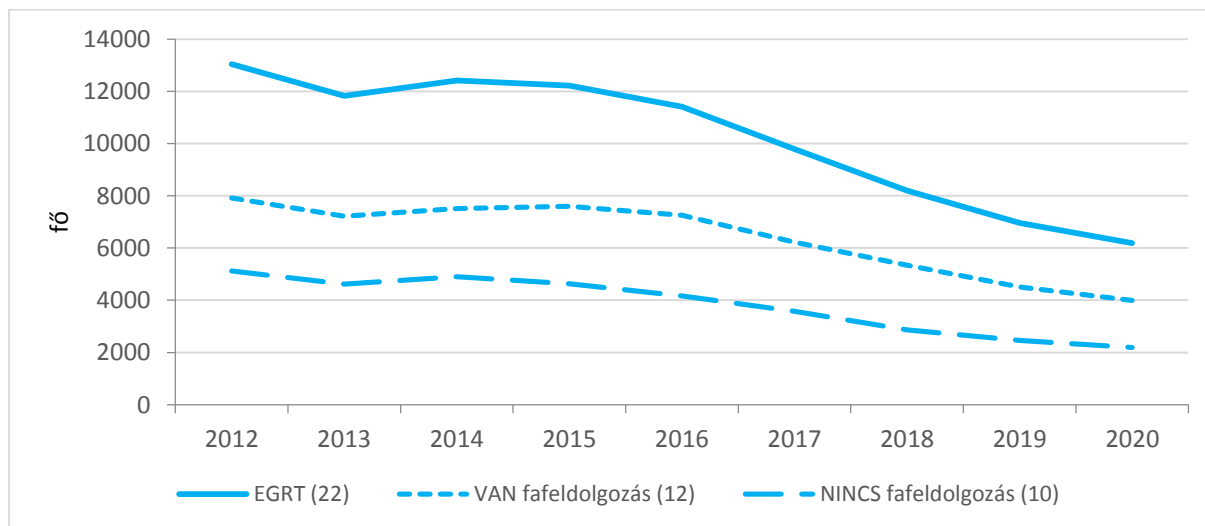

5.6. ábra: Összes létszám a fafeldolgozást végző és nem végző EGRT-kben 2012–2020

5.19. táblázat: Az alkalmazott (szellemi és fizikai) létszám az EGRT-kben régióként 2012–2020 (fő)

Régió	Alkalmazott	2016	2017	2018	2019	2020	%	20–16	20/16 %	20–18
Hegyvidék	Szellemi	1276	1277	1266	1235	1163	38	-113	91	-103
	Fizikai	813	785	713	666	470	25	-343	58	-243
	Együtt	2089	2062	1979	1901	1633	33	-456	78	-346
	<i>Szellemi aránya %</i>	<i>61</i>	<i>62</i>	<i>64</i>	<i>65</i>	<i>71</i>				
Dombvidék	Szellemi	1086	1120	1135	1121	1077	35	-9	99	-58
	Fizikai	831	819	839	839	767	41	-64	92	-72
	Együtt	1917	1939	1974	1960	1844	38	-73	96	-130
	<i>Szellemi aránya %</i>	<i>57</i>	<i>58</i>	<i>57</i>	<i>57</i>	<i>58</i>				
Síkvidék	Szellemi	870	875	871	852	799	27	-71	92	-72
	Fizikai	816	824	803	734	630	34	-186	77	-173
	Együtt	1686	1699	1674	1586	1429	29	-257	85	-245
	<i>Szellemi aránya %</i>	<i>52</i>	<i>52</i>	<i>52</i>	<i>54</i>	<i>56</i>				
EGRT (22)	Szellemi	3232	3272	3272	3208	3039	100	-193	94	-233
	Fizikai	2460	2428	2355	2239	1867	100	-593	76	-488
	Együtt	5692	5700	5627	5447	4906	100	-786	86	-721
	<i>Szellemi aránya %</i>	<i>57</i>	<i>57</i>	<i>58</i>	<i>59</i>	<i>62</i>				

5. Létszám- és bérvizonyok a 2010-es években



5.7. ábra: Az alkalmazott (szellemi és fizikai) létszám az EGRT-kben régióként 2016–2020

5.20. táblázat: Az alkalmazott (szellemi és fizikai) létszám fafeldolgozás szerint az EGRT-kben 2016–2020 (fő)

Alkalmazott		2016	2017	2018	2019	2020	20–16	20/16 %	20–18
EGRT (22)	Szellemi	3232	3272	3272	3208	3039	-193	94	-233
	Fizikai	2460	2428	2355	2239	1867	-593	76	-488
	Együtt	5692	5700	5627	5447	4906	-786	86	-721
	<i>Szellemi aránya %</i>	<i>57</i>	<i>57</i>	<i>58</i>	<i>59</i>	<i>62</i>			
VAN fafeldolgozás	Szellemi	1935	1933	1953	1916	1805	-130	93	-148
	Fizikai	1821	1801	1734	1627	1325	-496	73	-409
	Együtt	3756	3734	3687	3543	3130	-626	83	-557
	<i>Szellemi aránya %</i>	<i>52</i>	<i>52</i>	<i>53</i>	<i>54</i>	<i>58</i>			
NINCS fafeldolgozás	Szellemi	1297	1339	1319	1292	1234	-63	95	-85
	Fizikai	639	627	621	612	542	-97	85	-79
	Együtt	1936	1966	1940	1904	1776	-160	92	-164
	<i>Szellemi aránya %</i>	<i>67</i>	<i>68</i>	<i>68</i>	<i>68</i>	<i>69</i>			

1916-hoz viszonyítva a szellemi foglalkoztatottak létszáma 2020-ban enyhén csökkent, a fafeldolgozást végző EGRT-kben a fizikai alkalmazottak létszámának csökkenése jelentősebb mértékű.

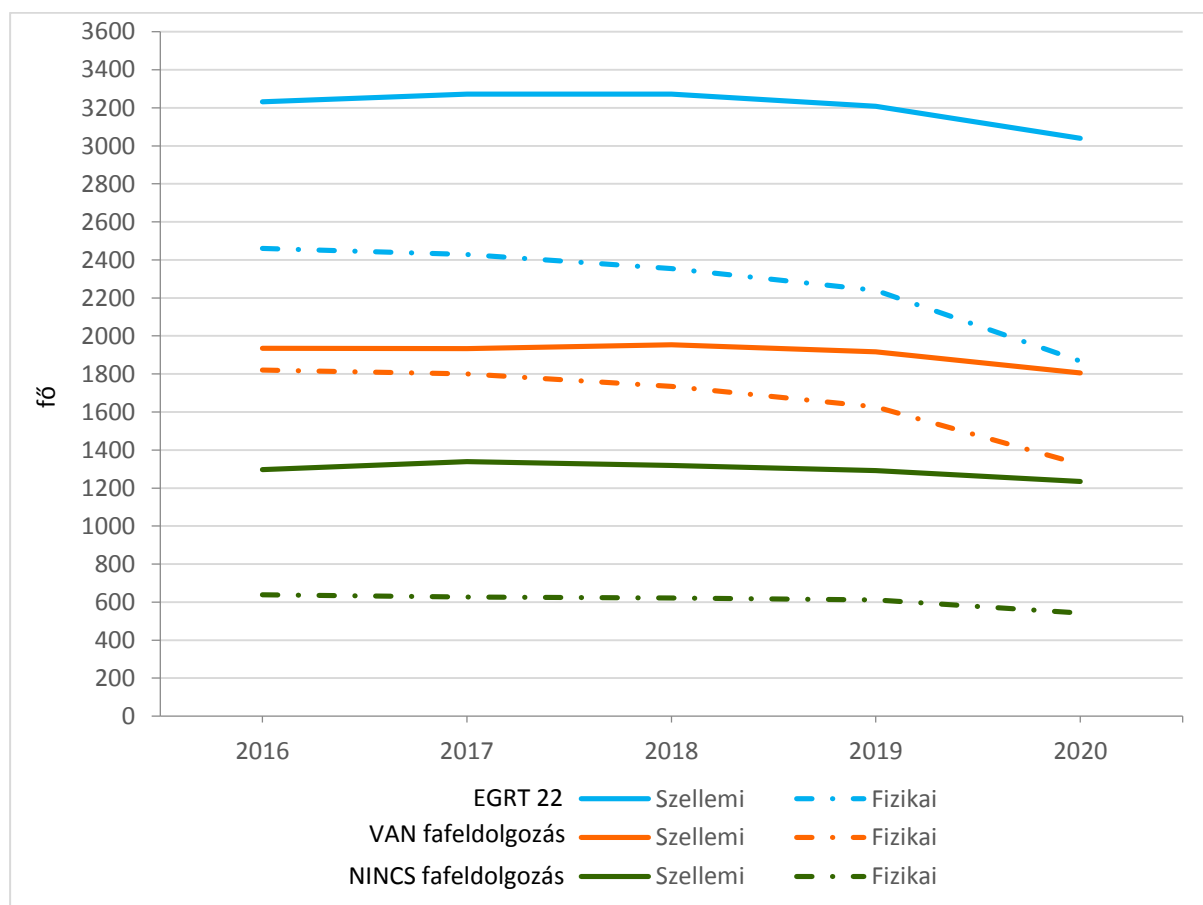

5.8. ábra: Az alkalmazott (szellemi és fizikai) létszám fafeldolgozás szerint az EGRT-kben 2016–2020

5.3. Bér (munkabér) – Személyi jellegű ráfordítás (munkabér + egyéb személyi juttatás)

5.21. táblázat: Az alkalmazotti SZJR az EGRT-kben régióként 2012–2020 (M Ft)

Régió	2012	2013	2014	2015	2016	2017	2018	2019	2020	2020–12	20/12 %	20–18
Hegyvidék (8)	7 492	7 753	7 878	8 172	8 878	9 775	10 357	10 880	11 316	+3824	151	+959
Dombvidék (7)	6 465	6 934	7 131	7 576	8 079	9 004	9 348	10 287	10 676	+4211	165	+1328
Síkvidék (7)	5 414	5 618	5 645	6 042	6 694	7 139	7 829	8 064	9 145	+3731	169	+1316
EGRT (22)	19 371	20 305	20 654	21 790	23 651	25 918	27 534	29 231	31 137	+11 766	161	+3603
Változás		+934	+349	+1 136	+1 861	+2 267	+1 616	+1 697	+1 906	+11 766	161	
			1,048	1,017	1,055	1,085	1,096	1,062	1,062	1,065		

Az alkalmazotti személyi jellegű ráfordítás (SZJR), az átlagbér folyamatosan, 2018–2020 között is emelkedett.

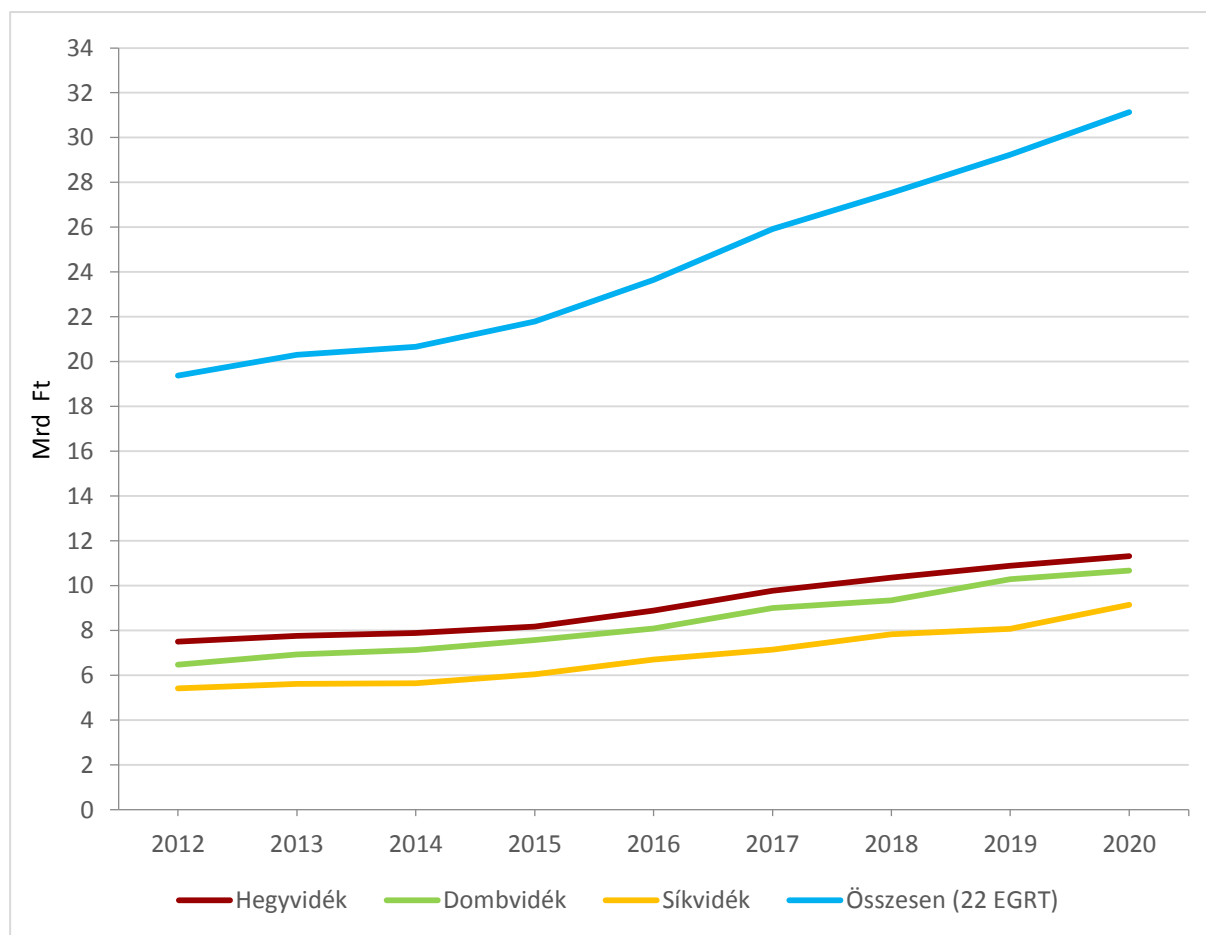

5.9. ábra: Az alkalmazotti SZJR az EGRT-kben régióként 2012–2020

A szellemi alkalmazottak bértömege nőtt 2018–2020 között is, amikor a fizikai alkalmazottaké 2020-ban csökkent.

5.22. táblázat: Az alkalmazott (szellemi és fizikai) bér az EGRT-kben régióként 2016–2020 (M Ft)

Régió	Alkalmazott	2016	2017	2018	2019	2020	20–16	20/16 %	20–18
Hegyvidék	Szellemi	6 464	7 138	6 725	8 375	7 890	+1 426	122	+1165
	Fizikai	1 814	2 050	1 731	2 207	1 606	−208	89	−125
	Összes	8 278	9 188	8 456	10 582	9 496	+1 218	115	+1040
Dombvidék	Szellemi	5 792	6 443	6 981	7 367	6 554	+762	113	−427
	Fizikai	2 287	2 461	2 776	2 920	2 482	+195	109	−294
	Összes	8 079	8 904	9 757	10 287	9 036	957	112	−721
Síkvidék	Szellemi	4 669	4 870	5 422	5 709	5 567	+898	119	+145
	Fizikai	2 027	2 190	2 407	2 355	2 080	+53	103	−327
	Összes	6 696	7 060	7 829	8 064	7 647	+951	114	−182
EGRT (22)	Szellemi	16 925	18 451	19 138	21 451	20 011	+3 086	118	+873
	Fizikai	6 128	6 701	6 914	7 482	6 168	+40	101	−746
	Összes	23 053	25 152	26 052	28 933	26 179	+3 126	114	+127

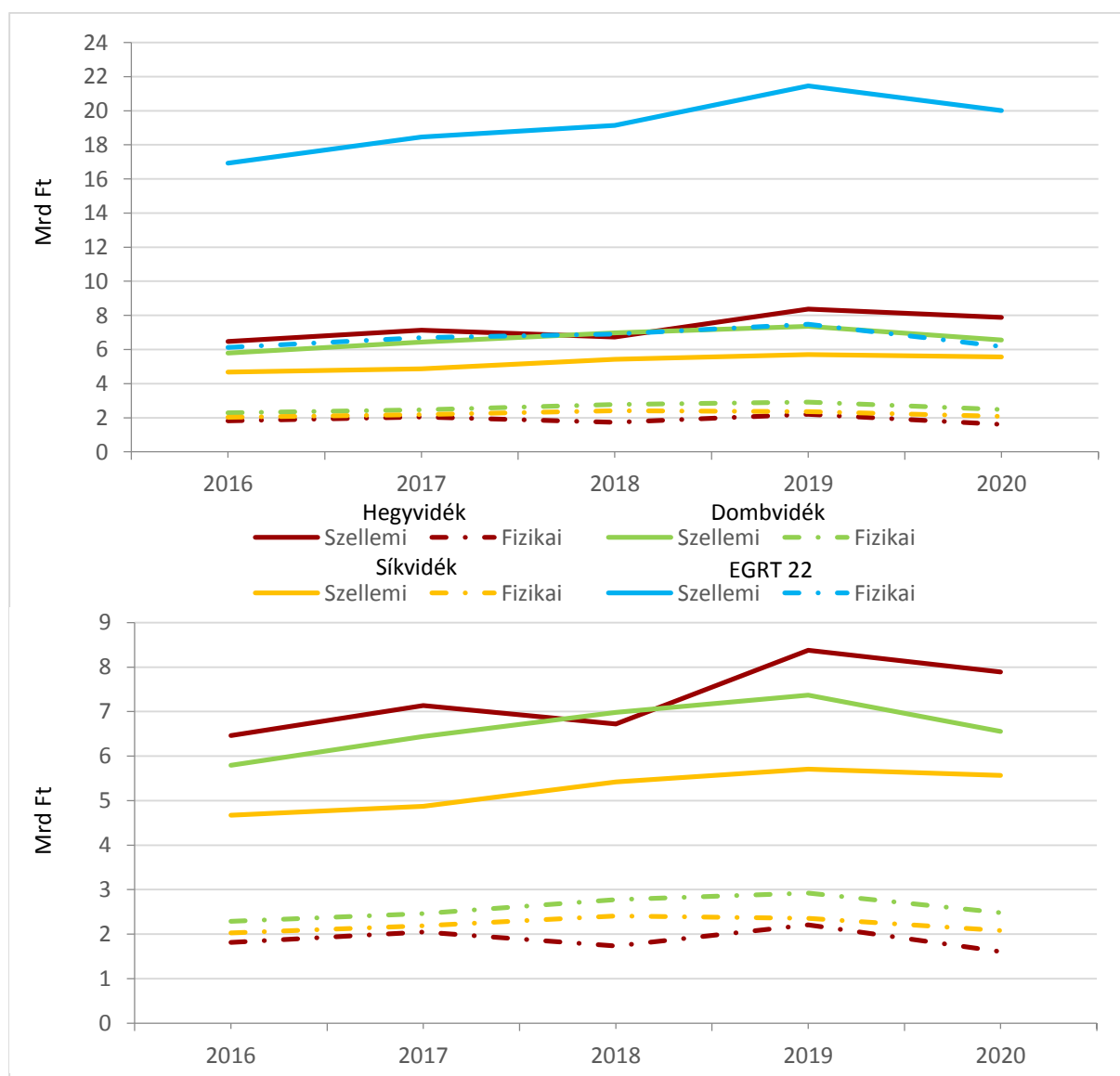

5.10. ábra: Az alkalmazott (szellemi és fizikai) bér az EGRT-kben régióként 2016–2020

A fafeldolgozást végző EGRT-knél a szellemi alkalmazottak bértömege nőtt, a fizikai alkalmazottaké ezzel szemben 2018–2020 között csökkent, a fafeldolgozást nem végző EGRT-knél a szellemi alkalmazottak bértömege csökkent.

5.23. táblázat: Az alkalmazott (szellemi és fizikai) bér a fafeldolgozást végző és nem végző EGRT-kben 2016–2020 (M Ft)

	Alkalmazott	2016	2017	2018	2019	2020	20–16	20/16 %	20–18
EGRT (22)	Szellemi	16 925	18 451	19 138	21 451	20 011	+3 086	118	+873
	Fizikai	6 128	6 701	6 914	7 482	6 168	+40	101	-746
VAN fafeldolgozás	Szellemi	10 397	10 830	11 890	12 697	11 905	+1 508	115	+15
	Fizikai	4 413	4 757	5 106	5 354	4 408	-5	100	-698
	Összes	14810	15587	16996	18051	16313	+1503	110	-683
NINCS fafeldolgozás	Szellemi	6 528	7 621	8 370	8 754	8 106	+1 578	124	-264
	Fizikai	1 715	1 944	1 808	2 128	1 760	+45	103	-48
	Összes	8243	9565	10178	10882	9866	+1623	120	-312

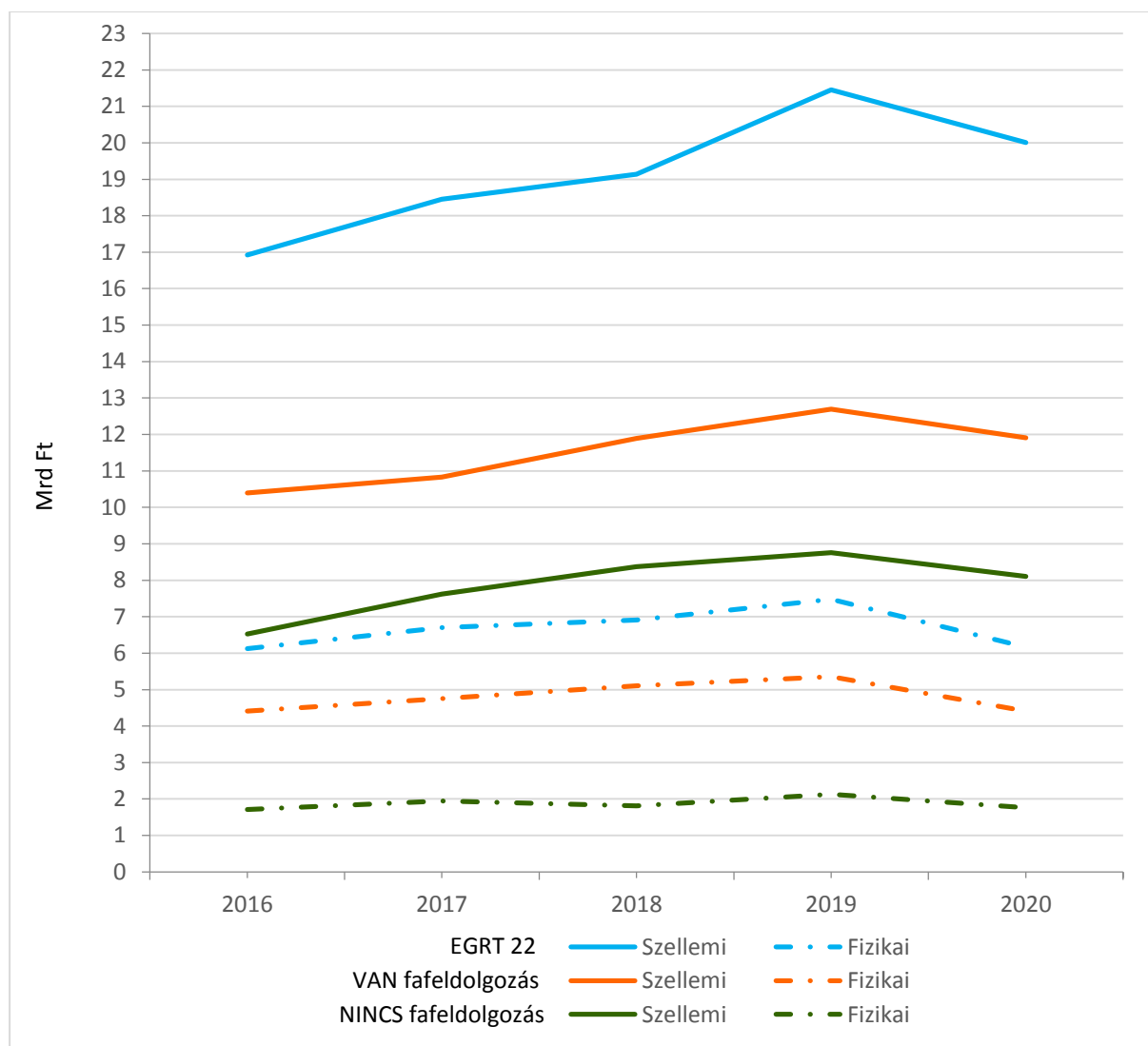

5.11. ábra: Az alkalmazott (szellemi és fizikai) bér a fafeldolgozást végző és nem végző EGRT-kben 2016–2020

5.4. Az átlagbér

Átlagbér–Régió sorrend változott, a szellemi alkalmazottak átlagbére továbbra is kétszerese a fizikai alkalmazottakénak. 2018–20 között már átlagbér csökkenés is előfordul.

5.24. táblázat: Átlagbér az EGRT-kben régióként 2012–2020 (M Ft/fő)

Régió	2012	2013	2014	2015	2016	2017	2018	2019	2020	20–16	20/16 %	20–18
Hegyvidék (8)	3,59	3,68	3,77	3,92	4,25	4,74	5,08	5,63	6,75	+3,16	188	+1,67
Dombvidék (7)	3,74	3,72	3,82	4,01	4,22	4,65	4,89	5,22	5,74	+2,00	153	+0,85
Síkvidék (7)	3,24	3,40	3,44	3,61	3,97	4,20	4,68	4,94	6,07	+2,83	187	+1,39
EGRT (22)	3,53	3,61	3,69	3,86	4,16	4,55	4,90	5,28	6,18	+2,65	175	+1,28
Változás		+0,08	+0,08	+0,17	+0,30	+0,39	+0,35	+0,38	+0,90			
%		102,3	102,2	104,6	107,8	109,4	107,7	107,8	117,0			

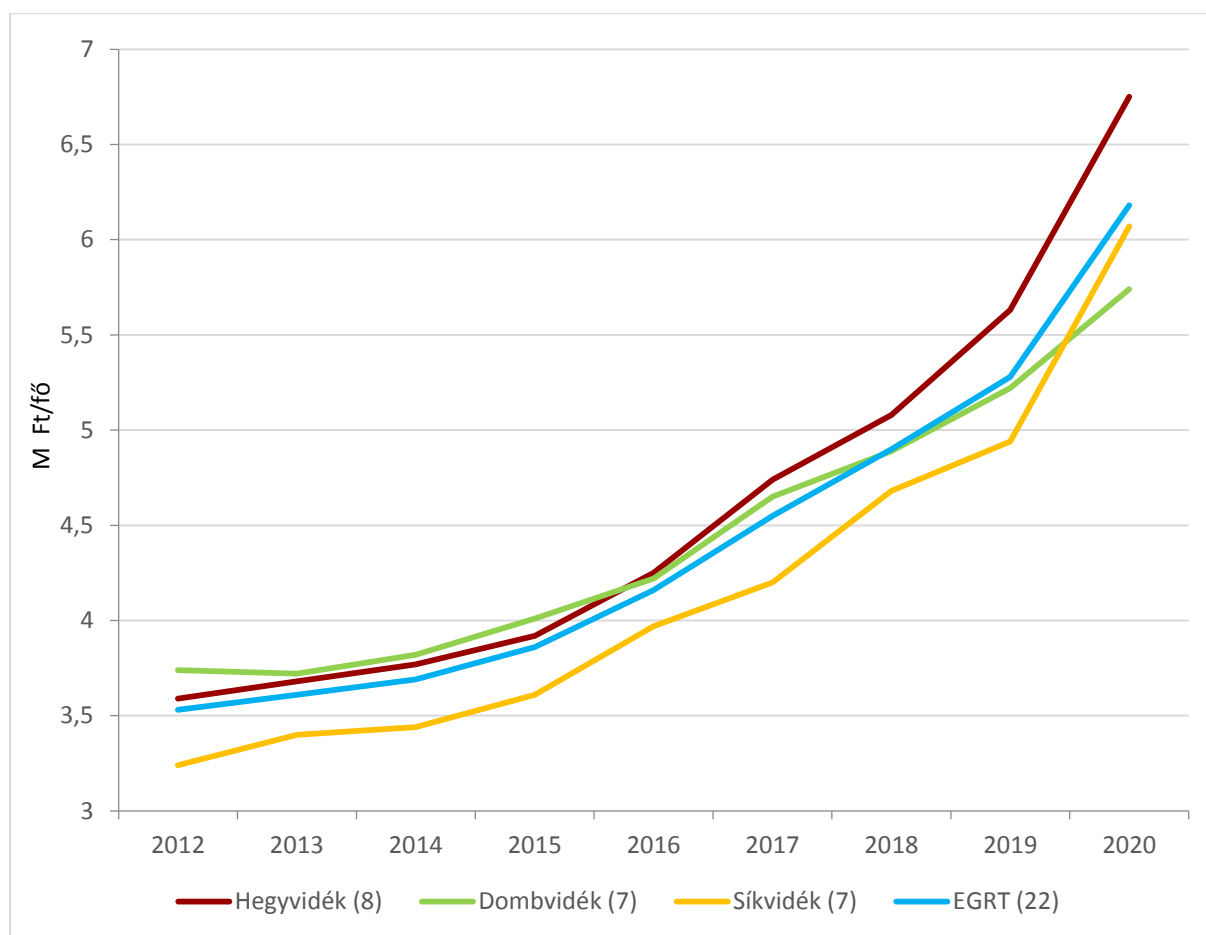

5.12. ábra: Átlagbér az EGRT-kben régióként 2012–2020

5.25. táblázat: Az alkalmazott (szellemi és fizikai) átlagbér az EGRT-kben régióként 2016–2020 (M Ft/fő)

Régió	Alkalmazott	2016	2017	2018	2019	2020	20–16	20/16 %	20–18
Hegyvidék	Szellemi	5,07	5,59	6,21	6,78	6,78	+1,71	134	+0,57
	Fizikai	2,35	2,61	3,49	3,31	3,42	+1,19	153	-0,07
	Összes	3,96	4,46	4,27	5,57	5,82	+1,86	147	1,55
Dombvidék	Szellemi	5,33	5,75	6,15	6,57	6,09	+0,76	114	-0,06
	Fizikai	2,75	3,00	3,31	3,48	3,24	+0,49	118	-0,07
	Összes	4,21	4,59	4,94	5,25	4,90	+0,69	116	-0,04
Síkvidék	Szellemi	5,37	5,57	6,23	6,70	6,97	+1,60	130	+0,74
	Fizikai	2,48	2,66	3,00	3,21	3,03	+0,55	122	+0,03
	Összes	3,97	4,16	4,68	5,08	5,35	+1,38	135	+0,67
EGRT (22)	Szellemi	5,24	5,64	6,19	6,69	6,58	+1,34	126	+0,39
	Fizikai	2,49	2,76	3,06	3,34	3,30	+0,81	133	+0,24
	Összes	4,05	4,41	4,63	5,31	5,45	+1,40	135	+0,82

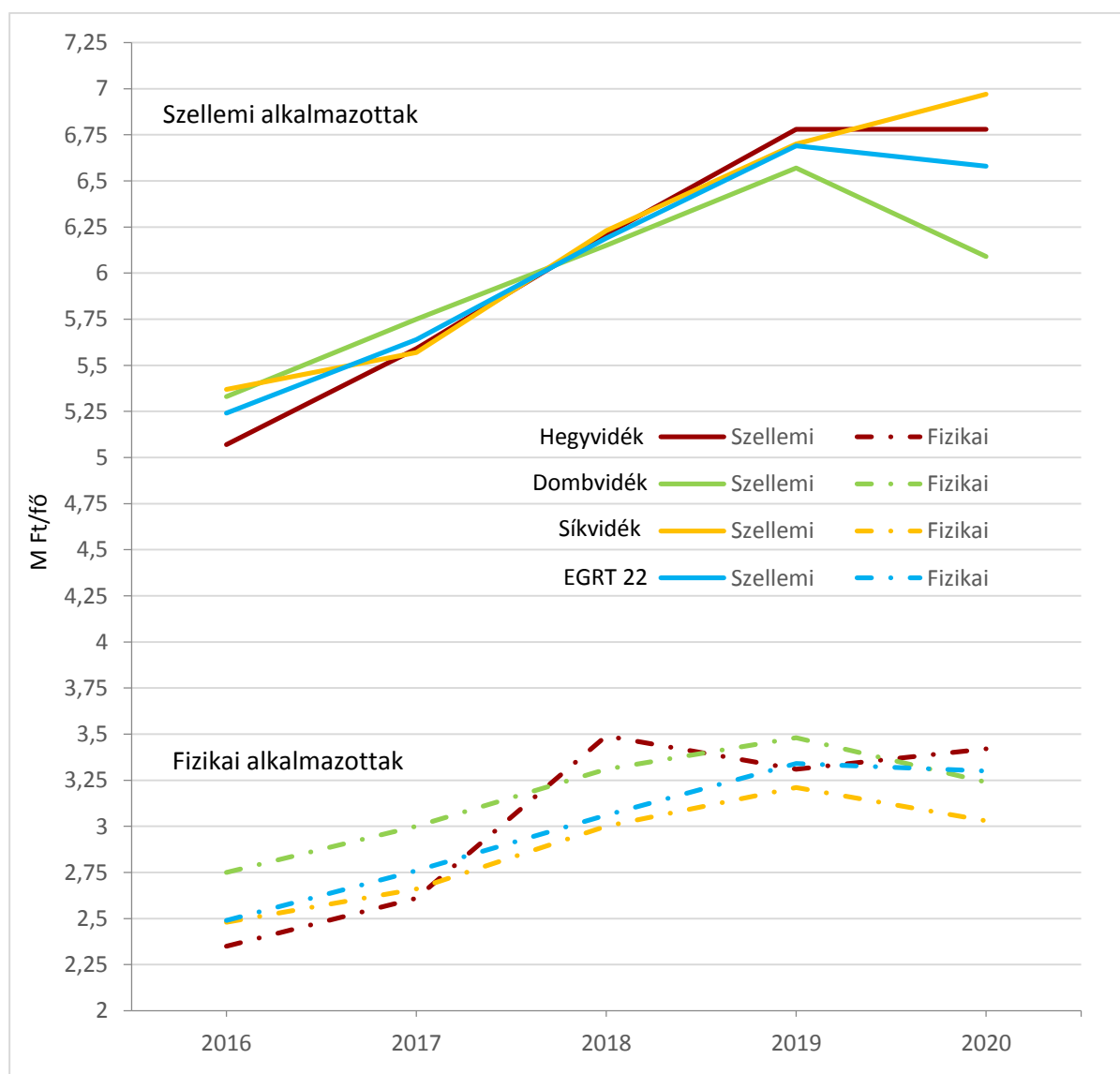

5.13. ábra: Az EGRT-k szellemi és fizikai alkalmazottainak átlagbére régióként 2016–2020

5.26. táblázat: Az alkalmazott (szellemi és fizikai) átlagbér a fafeldolgozást végző és nem végző EGRT-kben 2016–2020 (M Ft/fő)

	Alkalmazott	2016	2017	2018	2019	2020	20–16	20/16 %	20–18
EGRT (22)	Szellemi	5,24	5,64	6,19	6,69	6,58	+1,34	126	+0,39
	Fizikai	2,49	2,76	2,94	3,34	3,30	+0,81	133	+0,24
	Összes	4,05	4,41	4,63	5,31	5,45	+1,40	135	+0,82
VAN fafeldolgozás	Szellemi	5,37	5,60	6,09	6,62	6,60	+1,23	123	+0,51
	Fizikai	2,42	2,64	2,94	3,29	3,33	+0,91	138	+0,39
	Összes	3,94	4,17	4,61	5,09	5,21	+1,27	132	+0,60
NINCS fafeldolgozás	Szellemi	5,03	5,69	6,35	6,78	6,57	+1,54	131	+0,22
	Fizikai	2,68	3,10	2,91	3,48	3,25	+0,57	121	+0,34
	Összes	4,26	4,87	5,25	5,72	5,56	+1,30	131	+0,31

A fafeldolgozást végző EGRT-knél 2018–2020-ban a szellemi alkalmazottak bére emelkedett.

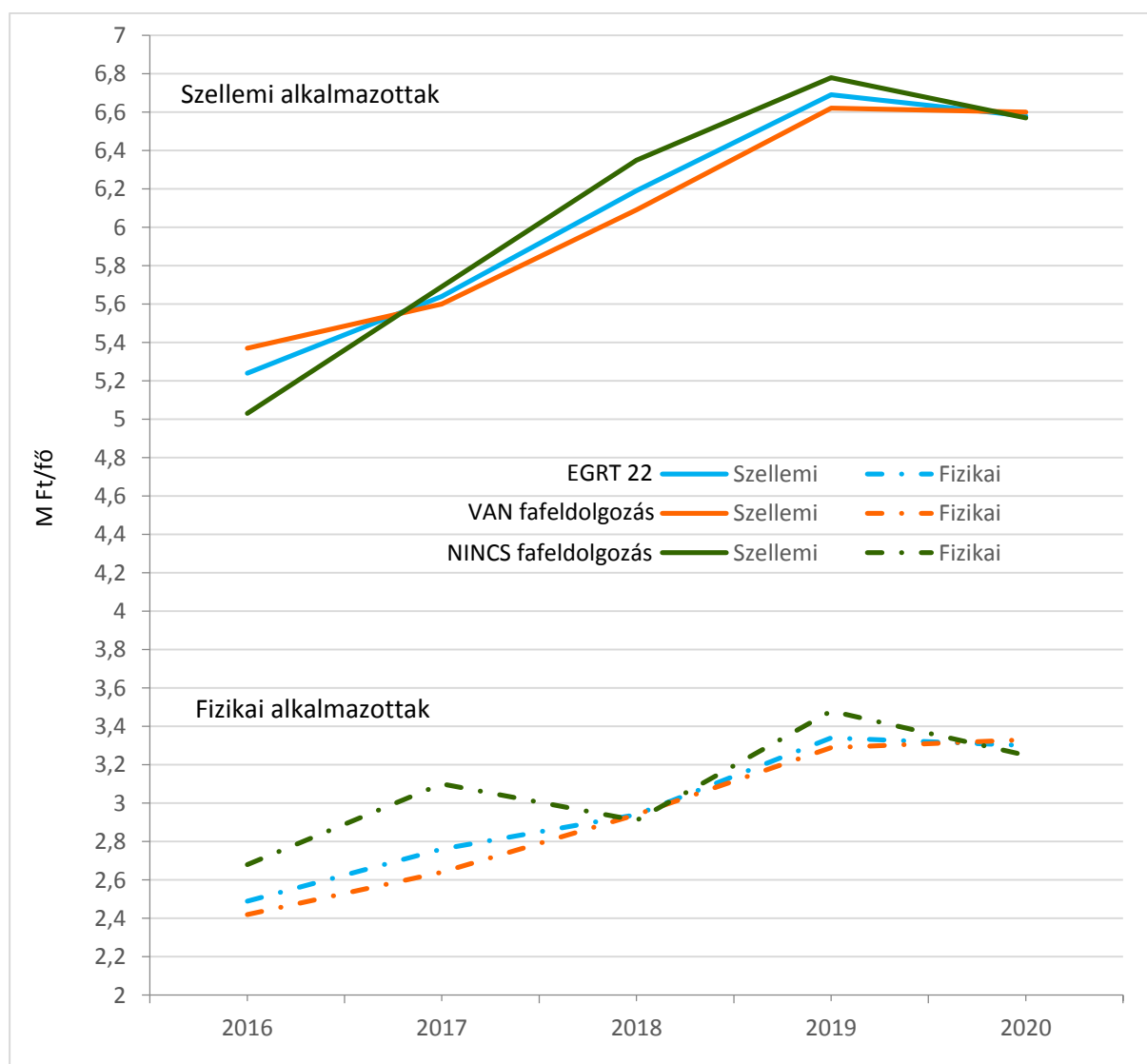

5.14. ábra: Az alkalmazott (szellemi és fizikai) átlagbér a fafeldolgozást végző és nem végző EGRT-kben 2016–2020

5.27. táblázat: Átlagbér a fafeldolgozást végző EGRT-kben régióként 2012–2020 (M Ft/fő)

Régió	2012	2013	2014	2015	2016	2017	2018	2019	2020	20–16	20/16 %	20–18
Hegyvidék (8)	3,59	3,68	3,77	3,92	4,26	4,56	5,00	5,57	5,81	+2,22	162	+0,81
VAN fafeld (3)	3,69	3,53	3,44	3,52	3,77	3,98	4,27	4,87	5,23	+1,54	142	+0,96
Dombvidék (7)	3,74	3,72	3,82	4,01	4,22	4,65	4,94	5,25	4,90	+1,16	131	-0,04
VAN fafeld (3)	3,62	3,54	3,63	3,86	4,12	4,42	4,84	5,30	4,93	+1,31	136	+0,09
Síkvidék (7)	3,24	3,40	3,44	3,61	3,97	4,20	4,68	5,08	5,35	+2,11	165	+0,67
VAN fafeld (6)	3,39	3,43	3,46	3,62	3,97	4,20	4,68	5,11	5,41	+2,02	160	+0,73

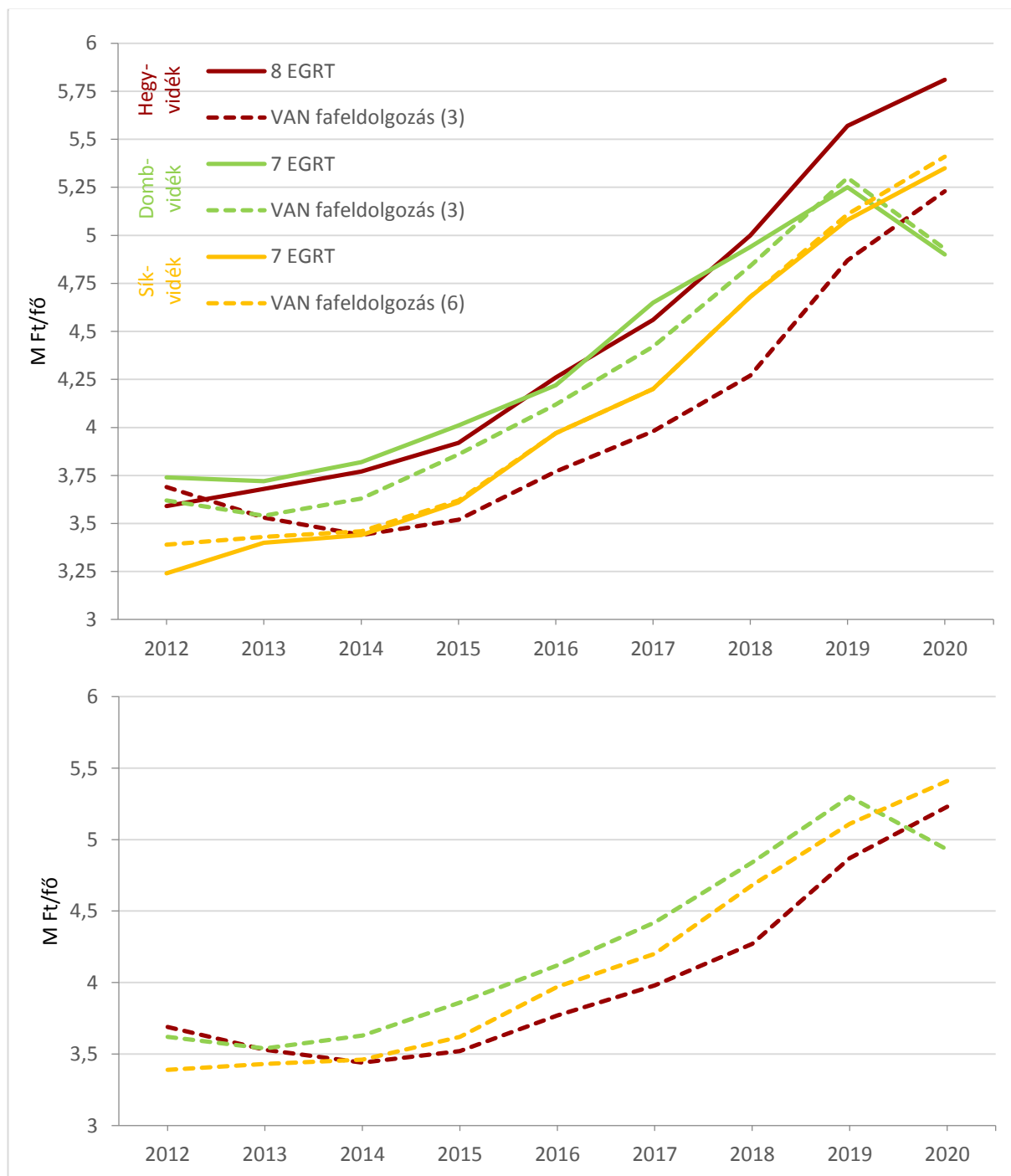

5.15. ábra: Átlagbér a fafeldolgozást végző EGRT-kben régióként 2012–2020

Az alkalmazotti létszám, személyi jellegű ráfordítás (SZJR) és az átlagbér fejlődése

Az összes személyi jellegű ráfordítás (SZJR) alakulását jelentősen befolyásolta a közmunka-program (eredmény kihatása a támogatások miatt gazdaságilag valószínűleg nem számottevő).

Az alkalmazotti SZJR-nél a Hegyvidék-Dombvidék-Síkvidék sorrend nem módosult, de a Dombvidék fejlődése a legerősebb, arányosan a Hegyvidéké a legalacsonyabb.

Az éves SZJR növekedés az EGRT szinten kb. 1,3 Mrd Ft, az üzemi eredmények mintegy fele, tehát gazdasági súlya jelentős.

5.28. táblázat: Az alkalmazottak létszáma, a személyi jellegű ráfordítás és az átlagbér régióként 2012–2020

Régió	2012			2013			2014		
	Lét-szám	SZJR	Átlag bér	Lét-szám	SZJR	Átlag bér	Lét-szám	SZJR	Átlag bér
	fő	M Ft	M Ft/fő	fő	M Ft	M Ft/fő	fő	M Ft	M Ft/fő
Hegyvidék (8)	2 085	7 492	3,59	2 108	2 753	3,68	2 087	7 878	3,77
Dombvidék (7)	1 730	6 465	3,74	1 864	6 934	3,72	1 865	7 131	3,82
Síkvidék (7)	1 669	5 414	3,24	1 650	5 618	3,40	1 641	5 645	3,44
EGRT (22)	5 484	19 371	3,53	5 622	20 305	3,61	5 593	20 654	3,69
Változás						0,08			0,08
%						2,3			2,2

Régió	2015			2016			2017			2017–2012	
	Lét-szám	SZJR	Átlag bér	Lét-szám	SZJR	Átlag bér	Lét-szám	SZJR	Átlag bér	Átlagbér változás	
	fő	M Ft	M Ft/fő	fő	M Ft	M Ft/fő	fő	M Ft	M Ft/fő	M Ft/fő	%
Hegyvidék (8)	2 086	8 172	3,92	2 089	8 905	4,26	2 067	9 435	4,58	+0,99	28
Dombvidék (7)	1 890	7 576	4,01	1 916	8 079	4,22	1 938	9 004	4,65	+0,91	24
Síkvidék (7)	1 675	6 042	3,61	1 686	6 694	3,97	1 699	7 139	4,20	+0,96	28
EGRT (22)	5 651	21 790	3,86	5 691	23 678	4,16	5 699	25 578	4,49	+0,96	27
Változás			0,17			0,30			0,33		
%			4,6			7,8			7,9		

Régió	2018			2019			2020			20-12		20-18
	Lét-szám	SZJR	Átlag bér	Lét-szám	SZJR	Átlag bér	Lét-szám	SZJR	Átlag bér	Átlagbér változás		
	fő	M Ft	M Ft/fő	fő	M Ft	M Ft/fő	fő	M Ft	M Ft/fő	M Ft/fő	%	M Ft/fő
Hegyvidék (8)	2 091	9 152	4,38	1 934	10 582	5,47	1 645	11 485	6,93	3,34	193	2,55
Dombvidék (7)	1 910	9 757	5,11	1 971	10 287	5,22	1 860	10 676	5,74	2,00	153	0,63
Síkvidék (7)	1 673	7 829	4,68	1 632	8 064	4,94	1 506	9 145	6,07	2,83	187	1,39
EGRT (22)	5 674	26 738	4,71	5 537	28 933	5,23	5 011	31 306	6,25	2,72	177	1,54

5.29. táblázat: Átlagbér a fafeldolgozást végző és nem végző EGRT-kben 2012–2020 (M Ft/fő)

	2012	2013	2014	2015	2016	2017	2018	2019	2020	20-12	20/16 %	20-18
VAN fafeld. (12)	3,38	3,43	3,50	3,65	3,83	4,29	4,56	4,90	6,03	+2,65	178	+1,47
NINCS fafeld.(10)	3,81	3,95	4,05	4,25	4,48	5,05	5,56	5,98	6,44	+2,63	169	+0,88
EGRT (22)	3,53	3,61	3,69	3,86	4,16	4,55	4,90	5,28	6,18	+2,65	175	+1,28
Fafeldolgozás Nincs/Van (10/12)	1,127	1,152	1,157	1,164	1,170	1,177	1,219	1,220	1,068			

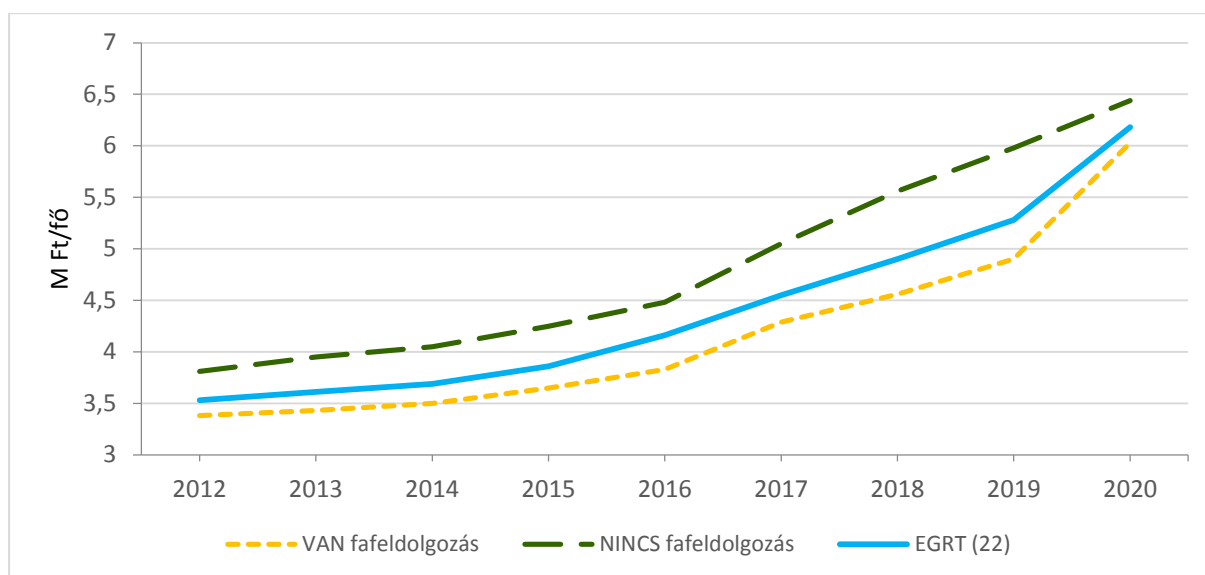

5.16. ábra: Átlagbér a fafeldolgozást végző és nem végző EGRT-kben 2012–2020

5.30. táblázat: Szellemi és fizikai alkalmazottak átlagbére a fafeldolgozást végző és nem végző EGRT-kben 2012–2020 (M Ft/fő)

Alkalmazott		2016	2017	2018	2019	2020	20–16	20/16 %	20–18
EGRT (22)	Szellemi	5,24	5,64	6,19	6,69	6,58	+1,34	126	+0,39
	Fizikai	2,49	2,76	2,94	3,34	3,30	+0,81	133	+0,24
	Összes	4,16	4,55	4,90	5,28	6,18			
VAN fafeldolgozás	Szellemi	5,37	5,60	6,09	6,62	6,60	+1,23	123	+0,51
	Fizikai	2,42	2,64	2,94	3,29	3,33	+0,91	138	+0,39
	Összes	3,83	4,29	4,56	4,90	6,03			
NINCS fafeldolgozás	Szellemi	5,03	5,69	6,35	6,78	6,57	+1,54	131	+0,22
	Fizikai	2,68	3,10	2,91	3,48	3,25	+0,57	121	+0,34
	Összes	4,48	5,05	5,56	5,98	6,44			

A közmunkásoknál a bérszínvonalal sem foglalkozunk.

Az alkalmazottak bérszínvonalánál a bázisban Dombvidék-Hegyvidék-Síkvidék a sorrend, amelyben nem történt változás (itt is lényeges EGRT eltérésekkel). A bérszínvonal fokozódó emelése 2015-től következett be (a létszám és a bértömeg alakulás következtében).

5.5. A fafeldolgozás szerepe a létszám, a személyi jellegű ráfordítás és az átlagbér alakulásában

5.31. táblázat: A létszám (fő), a SZJR (M Ft) és az átlagbér (M Ft/fő) alakulása a fafeldolgozást végző és nem végző EGRT-kben a régiókban – 2012–2020

Régió	2012		2013		2014		2015		2016		2017		2018		2019		2020		
	Lét-szám	Személyi j. ráford.	Lét-szám	Személyi j. ráford.	Lét-szám	Személyi j. ráford.	Lét-szám	Személyi j. ráford.	Lét-szám	Személyi j. ráford.	Lét-szám	Személyi j. ráford.	Lét-szám	Személyi j. ráford.	Lét-szám	Személyi j. ráford.	Lét-szám	Személyi j. ráford.	
Hegyvidék (8)	Alkalmazottak	2 085	7 492	2 108	7 753	2 087	7 878	2 086	8 172	2 089	8 878	2 062	9 775	2 040	10 357	1 934	10 880	1 676	11 316
	Átlagbér		3,59		3,68		3,77		3,92		4,25		4,74		5,08		5,63		6,75
	VAN fafeldolgozás (3)																		
	Alkalmazottak	1 071	3 595	1 096	3 650	1 099	3 777	1 140	4 009	1 142	4 450	1 120	4 800	1 117	4 914	1 009	4 477	805	4 987
	Átlagbér		3,36		3,33		3,44		3,52		3,90		4,28		4,40		4,44		6,20
	NINCS fafeldolgozás (5)																		
	Alkalmazottak	1 014	3 897	1 012	4 103	988	4 101	946	4 163	947	4 428	942	4 975	924	5 443	4 925	6 403	871	6 329
	Átlagbér		3,84		4,05		4,15		4,40		4,68		5,28		5,89		6,92		7,27
Dombvidék (7)	Alkalmazottak	1 730	6 465	1 864	6 934	1 865	7 131	1 890	7 576	1 916	8 079	1 938	9 004	1 910	9 348	1 971	10 287	1 860	10 676
	Átlagbér		3,74		3,72		3,82		4,01		4,22		4,65		4,89		5,22		5,74
	VAN fafeldolgozás (3)																		
	Alkalmazottak	923	3 343	1 015	3 591	1 003	3 641	1 011	3 901	1 025	4 225	1 036	4 586	1 037	4 699	1 058	5 547	1 015	5 823
	Átlagbér		3,62		3,54		3,63		3,86		4,12		4,43		4,53		5,24		5,74
	NINCS fafeldolgozás (4)																		
	Alkalmazottak	807	3 122	849	3 343	862	3 490	879	3 675	891	3 854	902	4 418	873	4 649	913	4 740	845	4 853
	Átlagbér		3,57		3,94		4,05		4,18		4,33		4,90		5,33		5,19		5,74
Síkvidék (7)	Alkalmazottak	1 669	5 414	1 650	5 618	1 641	5 645	1 675	6 042	1 686	6 694	1 699	7 139	1 673	7 829	1 632	8 064	1 506	9 145
	Átlagbér		3,24		3,40		3,44		3,61		3,97		4,20		4,68		4,94		6,07
	VAN fafeldolgozás (6)																		
	Alkalmazottak	1 565	5 095	1 552	5 328	1 544	5 341	1 579	5 723	1 588	5 710	1 603	6 727	1 577	7 391	1 533	7 633	1 411	8 670
	Átlagbér		3,26		3,43		3,46		3,62		3,60		4,20		4,69		4,98		6,14
	NINCS fafeldolgozás (1)																		
	Alkalmazottak	104	319	98	290	97	304	96	319	98	384	96	412	96	438	99	431	95	475
	Átlagbér		3,07		2,96		3,13		3,32		3,92		4,29		4,56		4,35		5,00

5.31. táblázat folyt.: A létszám (fő), a SZJR (M Ft) és az átlagbér (M Ft/fő) alakulása a fafeldolgozást végző és nem végző EGRT-kben

Régió	2012		2013		2014		2015		2016		2017		2018		2019		2020		
	Lét-szám	Személyi j. ráford.	Lét-szám	Személyi j. ráford.	Lét-szám	Személyi j. ráford.	Lét-szám	Személyi j. ráford.	Lét-szám	Személyi j. ráford.	Lét-szám	Személyi j. ráford.	Lét-szám	Személyi j. ráford.	Lét-szám	Személyi j. ráford.	Lét-szám	Személyi j. ráford.	
HV-8	Alkalmazottak	2 085	7 492	2 108	7 753	2 087	7 878	2 086	8 172	2 089	8 878	2 062	9 775	2 040	10 357	1 934	10 880	1 676	11 316
	Átlagbér		3,59		3,68		3,77		3,92		4,25		4,74		5,08		5,63		6,75
DV-7	Alkalmazottak	1 730	6 465	1 864	6 934	1 865	7 131	1 890	7 576	1 916	8 079	1 938	9 004	1 910	9 348	1 971	10 287	1 860	10 676
	Átlagbér		3,74		3,72		3,82		4,01		4,22		4,65		4,89		5,22		5,74
SV-7	Alkalmazottak	1 669	5 414	1 650	5 618	1 641	5 645	1 675	6 042	1 686	6 694	1 699	7 139	1 673	7 829	1 632	8 064	1 506	9 145
	Átlagbér		3,24		3,40		3,44		3,61		3,97		4,20		4,68		4,94		6,07
EGRT	Alkalmazottak	5 484	19 371	5 622	20 305	5 593	20 654	5 651	21 790	5 691	23 651	5 699	25 918	5 623	27 534	5 537	29 231	5 042	31 137
	Átlagbér		3,53		3,61		3,69		3,86		4,16		4,55		4,90		5,28		6,18
VAN fafeldolgozás	Hegyvidék (3)																		
	Alkalmazottak	1 071	3 595	1 096	3 650	1 099	3 777	1 140	4 009	1 142	4 450	1 120	4 800	1 117	4 914	1 009	4 477	805	4 987
	Átlagbér		3,36		3,33		3,44		3,52		3,90		4,28		4,40		4,44		6,20
	Dombvidék(3)																		
	Alkalmazottak	923	3 343	1 015	3 591	1 003	3 641	1 011	3 901	1 025	4 225	1 036	4 586	1 037	4 699	1 058	5 547	1 015	5 823
	Átlagbér		3,62		3,54		3,63		3,86		4,12		4,43		4,53		5,24		5,74
	Síkvidék (6)																		
	Alkalmazottak	1 565	5 095	1 552	5 328	1 544	5 341	1 579	5 723	1 588	5 710	1 603	6 727	1 577	7 391	1 533	7 633	1 411	8 670
	Átlagbér		3,26		3,43		3,46		3,62		3,60		4,20		4,69		4,98		6,14
	EGRT (12)																		
	Alkalmazottak	3 559	12 033	3 663	12 569	3 646	12 759	3 730	13 633	3 755	14 385	3 759	16 113	3 731	17 004	3 600	17 657	3 231	19 480
	Átlagbér		3,38		3,43		3,50		3,65		3,83		4,29		4,56		4,90		6,03
NINCS fafeldolgozás	Hegyvidék (5)																		
	Alkalmazottak	1 014	3 897	1 012	4 103	988	4 101	946	4 163	947	4 428	942	4 975	924	5 443	925	6 403	871	6 329
	Átlagbér		3,84		4,05		4,15		4,40		4,68		5,28		5,89		6,92		7,27
	Dombvidék(4)																		
	Alkalmazottak	807	3 122	849	3 343	862	3 490	879	3 675	891	3 854	902	4 418	873	4 649	913	4 740	845	4 853
	Átlagbér		3,57		3,94		4,05		4,18		4,33		4,90		5,33		5,19		5,74
	Síkvidék (1)																		
	Alkalmazottak	104	319	98	290	97	304	96	319	98	384	96	412	96	438	99	431	95	475
	Átlagbér		3,07		2,96		3,13		3,32		3,92		4,29		4,56		4,35		5,00
	EGRT (10)																		
	Alkalmazottak	1 925	7 338	1 959	7 736	1 947	7 895	1 921	8 157	1 936	8 666	1 940	9 805	1 893	10 530	1 937	11 574	1 811	11 657
	Átlagbér		3,81		3,95		4,05		4,25		4,48		5,05		5,56		5,98		6,44

5.31. táblázat folyt.: A létszám (fő), a SZJR (M Ft) és az átlagbér (M Ft/fő) alakulása a fafeldolgozást végző és nem végző EGRT-kben

		2012		2013		2014		2015		2016		2017		2018		2019		2020	
		Lét- szám	SZJR	Lét- szám	SZJR	Lét- szám	SZJR	Lét- szám	SZJR	Lét- szám	SZJR	Lét- szám	SZJR	Lét- szám	SZJR	Lét- szám	SZJR	Lét- szám	SZJR
HV-8	Alkalmazottak	2 085	7 492	2 108	7 753	2 087	7 878	2 086	8 172	2 089	8 878	2 062	9 775	2 040	10 357	1 934	10 880	1 676	11 316
	Átlagbér		3,59		3,68		3,77		3,92		4,25		4,74		5,08		5,63		6,75
DV-7	Alkalmazottak	1 730	6 465	1 864	6 934	1 865	7 131	1 890	7 576	1 916	8 079	1 938	9 004	1 910	9 348	1 971	10 287	1 860	10 676
	Átlagbér		3,74		3,72		3,82		4,01		4,22		4,65		4,89		5,22		5,74
SV-7	Alkalmazottak	1 669	5 414	1 650	5 618	1 641	5 645	1 675	6 042	1 686	6 694	1 699	7 139	1 673	7 829	1 632	8 064	1 506	9 145
	Átlagbér		3,24		3,40		3,44		3,61		3,97		4,20		4,68		4,94		6,07
EGRT	Alkalmazottak	5 484	19 371	5 622	20 305	5 593	20 654	5 651	21 790	5 691	23 651	5 699	25 918	5 623	27 534	5 537	29 231	5 042	31 137
	Átlagbér		3,53		3,61		3,69		3,86		4,16		4,55		4,90		5,28		6,18
VAN fafeld.	Alkalmazottak	3 559	12 033	3 663	12 569	3 646	12 759	3 730	13 633	3 755	14 385	3 759	16 113	3 731	17 004	3 600	17 657	3 231	19 480
	Átlagbér		3,38		3,43		3,50		3,65		3,83		4,29		4,56		4,90		6,03
NINCS fafeld.	Alkalmazottak	1 925	7 338	1 959	7 736	1 947	7 895	1 921	8 157	1 936	8 666	1 940	9 805	1 893	10 530	1 937	11 574	1 811	11 657
	Átlagbér		3,81		3,95		4,05		4,25		4,48		5,05		5,56		5,98		6,44
VAN fafeldolgozás / EGRT (%)																			
Alkalmazottak		65	62	65	62	65	62	66	63	66	61	66	62	66	62	65	60	64	63
Átlagbér			96		95		95		95		92		94		93		93		98

A vállalati fafeldolgozással rendelkező és azt nem művelő társaságok létszám-összetételében enyhe elmozdulás következett be (a fafeldolgozóknál minimális növekedés figyelhető meg), a 2020-as év különleges.

Az EGRT-knél már a vertikális integrációnál is jelentős különbségek alakultak ki, jelenleg a társaságok kb. felében van, nagyon különböző arányú és súlyú fafeldolgozás. A fafeldolgozás a Síkvidéken érinti a legtöbb céget, a Hegyvidéken (Egererdő, Vérteserdő, Bakonyerdő) és a Dombvidéken (SEFAG, Zalaerdő, TAEG) azonos számú társaságnál van fafeldolgozás, amely a létszám- és keresetviszonyokban is megjelent. A fafeldolgozásban alapvetően a társaságok saját dolgozóikat foglalkoztatták, a vállalkozások alkalmazási lehetősége elenyésző.

Az átlagbér esetében a Dombvidék-Síkvidék-Hegyvidék sorrend a fafeldolgozóknál Hegyvidék-Síkvidék- Dombvidék sorrendre fordult.

A fafeldolgozó társaságok a létszám mintegy kétharmadát foglalkoztatták a fizikai dolgozóknak köszönhetően.

A fafeldolgozással nem rendelkező cégek bérszínvonala magasabb és a növekedéssel az olló is nyílt (2019-ig).

5.6. EGRT létszám és bérvizonyok – Sorrendek 2018–2020

5.32. táblázat: EGRT létszám és bérvizonyok – Sorrendek – 2020

EGRT	Régió	Fafeldolg.	Lét- szám	EGRT	Régió	Fafeldolg.	Bér	EGRT	Régió	Fafeldolg.	Lét- szám	Bér	Átlag- bér	EGRT	Régió	Fafeldolg.	Lét- szám vált 18-20
			fő				M Ft				fő	M Ft	M Ft/fő				fő
Budapesti EG	Hv	Van	64	DALERD	Sv	Nincs	410	VADEX	Sv	Van	250	918	3,67	Bakonyerdő	Hv	Van	-224
VERGA	Hv	Nincs	83	Gyulaj	Dv	Nincs	432	DALERD	Sv	Nincs	95	410	4,32	Vértesserdő	Hv	Van	-124
Gyulaj	Dv	Nincs	91	KASZÓ	Sv	Nincs	459	KASZÓ	Dv	Nincs	106	459	4,33	NYÍRERDŐ	Hv	Van	-46
DALERD	Sv	Nincs	95	TAEG	Hv	Van	522	KEFAG	Sv	Van	448	2005	4,48	KAEG	Sv	Van	-35
KASZÓ	Dv	Nincs	106	Budapesti EG	Hv	Nincs	559	Szombathelyi	Dv	Nincs	338	1585	4,69	VADEX	Sv	Van	-35
TAEG	Hv	Van	109	VERGA	Hv	Nincs	666	Gyulaj	Dv	Nincs	91	432	4,75	Gyulaj	Dv	Nincs	-33
KAEG	Sv	Van	123	KAEG	Sv	Van	724	TAEG	Dv	Van	109	522	4,79	Gemenc	Sv	Van	-33
NEFAG	Sv	Van	138	NEFAG	Sv	Van	762	Zalaerdő	Dv	Van	431	2069	4,81	Budapesti EG	Hv	Nincs	-31
Vértesserdő	Hv	Van	145	Ipoly Erdő	Hv	Nincs	865	SEFAG	Dv	Van	475	2340	4,93	Ipoly Erdő	Hv	Nincs	-20
Ipoly Erdő	Hv	Nincs	148	Vértesserdő	Hv	Van	867	Bakonyerdő	Hv	Van	384	1953	5,09	Pilisi Parkefdő	Hv	Nincs	-15
Gemenc	Sv	Van	225	VADEX	Sv	Van	918	Egererdő	Hv	Van	276	1462	5,30	Mecsekerdő	Dv	Nincs	-15
NYÍRERDŐ	Hv	Van	227	Pilisi Parkerdő	Hv	Nincs	1413	Mecsekerdő	Dv	Nincs	310	1653	5,33	Egererdő	Sv	Van	-14
Pilisi Parkerdő	Hv	Nincs	240	Gemenc	Sv	Van	1442	NEFAG	Sv	Van	138	762	5,52	KASZÓ	Dv	Nincs	-13
VADEX	Sv	Van	250	Egererdő	Hv	Van	1462	Ipoly Erdő	Hv	Nincs	148	865	5,84	ÉSZAKERDŐ	Hv	Nincs	-13
Egererdő	Sv	Van	276	Szombathelyi	Dv	Nincs	1585	KAEG	Sv	Van	123	724	5,89	NEFAG	Sv	Van	-12
ÉSZAKERDŐ	Hv	Nincs	305	NYÍRERDŐ	Sv	Van	1618	Pilisi Parkerdő	Hv	Nincs	240	1413	5,89	TAEG	Hv	Van	-11
Mecsekerdő	Dv	Nincs	310	Mecsekerdő	Dv	Nincs	1653	Vértesserdő	Hv	Van	145	867	5,98	SEFAG	Dv	Van	-9
Szombathelyi	Dv	Nincs	338	Bakonyerdő	Hv	Van	1953	Gemenc	Sv	Van	225	1442	6,41	KEFAG	Sv	Van	-5
Bakonyerdő	Hv	Van	384	KEFAG	Sv	Van	2005	ÉSZAKERDŐ	Hv	Nincs	305	2068	6,78	VERGA	Hv	Nincs	-4
Zalaerdő	Dv	Van	431	ÉSZAKERDŐ	Hv	Nincs	2068	NYÍRERDŐ	Sv	Van	227	1618	7,13	DALERD	Sv	Nincs	-1
KEFAG	Sv	Van	448	Zalaerdő	Dv	Van	2069	VERGA	Hv	Nincs	83	666	8,02	Zalaerdő	Dv	Van	+2
SEFAG	Dv	Van	475	SEFAG	Dv	Van	2340	Budap. EG	Hv	Nincs	64	559	8,73	Szombathelyi	Dv	Nincs	+29
EGRT összes			5011	EGRT összes			26792							EGRT összes			-693
EGRT átlag			228	EGRT átlag			1218							EGRT átlag			-22

Létszám – Létszámváltozás, Bér – Átlagbér

5.33. táblázat: Az EGRT-k sorrendje az átlagbér alapján – 2020

EGRT	Régió	Fafeldolg.	Létszám (L)	Bér	Átlagbér	Bér járulék	Személyi jell. ráford. (SZJR)	SZJR/L
			fő	M Ft	M Ft/fő	M Ft	M Ft	M Ft/fő
VADEX	Sv	Van	250	918	3,67	155	1 073	4,29
DALERD	Sv	Nincs	95	410	4,32	65	475	5,00
KASZÓ	Dv	Nincs	106	459	4,33	74	533	5,03
KEFAG	Sv	Van	448	2 005	4,48	327	2 332	5,21
Szombathelyi E.	Dv	Nincs	338	1 585	4,69	264	1 849	5,47
Gyulaj	Dv	Nincs	91	432	4,75	53	485	5,33
TAEG	Dv	Van	109	522	4,79	93	615	5,64
Zalaerdő	Dv	Van	431	2 069	4,81	363	2 432	5,64
SEFAG	Dv	Van	475	2 340	4,93	376	2 776	5,84
Bakonyerdő	Hv	Van	384	1 953	5,09	327	2 280	5,84
Egererdő	Hv	Van	276	1 462	5,30	243	1 705	6,18
Mecsekerdő	Dv	Nincs	310	1 653	5,33	273	1 926	6,21
NEFAG	Sv	Van	138	762	5,52	134	896	6,49
Ipoly Erdő	Hv	Nincs	148	865	5,84	140	1 006	6,80
KAEG	Sv	Van	123	724	5,89	124	848	6,89
Pilisi Parkerdő	Hv	Nincs	240	1 413	5,89	244	1 657	6,90
Vértesserdő	Hv	Van	145	867	5,98	135	1 002	6,91
Gemenc	Sv	Van	225	1 442	6,41	222	1 664	7,40
ÉSZAKERDŐ	Hv	Nincs	305	2 068	6,78	337	2 405	7,89
NYÍRERDŐ	Sv	Van	227	1 618	7,13	279	1 897	8,18
VERGA	Hv	Nincs	83	666	8,02	145	781	9,41
Budap. EG	Hv	Nincs	64	559	8,73	90	649	10,14
EGRT összes			5 011	26 792	5,35	4 463	31 286	6,24

Átlagbér	Hegyvidék		Dombvidék		Síkvidék	
	Fafeldolgozás		Fafeldolgozás		Fafeldolgozás	
	VAN	NINCS	VAN	NINCS	VAN	NINCS
Magas		Budapesti EG VERGA			NYÍRERDŐ	
Középes	Vértesserdő	ÉSZAKERDŐ			Gemenc	
	Egererdő	Pilisi Parkerdő		Mecsekerdő	KAEG	
Alacsony	Bakonyerdő	Ipoly Erdő	SEFAG	Gyulaj	NEFAG	
			Zalaerdő	Szombathelyi	KEFAG	
			TAEG	KASZÓ	VADEX	DALERD

5.17. ábra: Az EGRT-k átlagbér térképe

5.34. táblázat: EGRT-k sorrendje a szellemi és fizikai alkalmazottak átlagbére alapján – 2020

Szellemi alkalmazottak				Fizikai alkalmazottak			
Régió	EGRT	Átlag bér M Ft/fő	Fafel- dolgozás	Régió	EGRT	Átlag bér M Ft/fő	Fafel- dolgozás
Síkv.	VADEX	4,89	Van	Síkv.	DALERD	1,69	Nincs
Dombv.	KASZÓ	5,36	Nincs	Hegyv.	Ipoly Erd	2,61	Nincs
Síkv.	DALERD	5,58	Nincs	Dombv.	Gyulaj	2,75	Nincs
Dombv.	Gyulaj	5,63	Nincs	Dombv.	KASZÓ	2,82	Nincs
Dombv.	Szombathelyi E.	5,89	Nincs	Síkv.	VADEX	2,96	Van
Hegyv.	Bakonyerdő	5,93	Van	Hegyv.	Pilisi Parkerdő	2,98	Nincs
Dombv.	TÁEG	5,97	Van	Dombv.	TÁEG	3,00	Van
Dombv.	Zalaerdő	6,00	Van	Dombv.	Mecsekerdő	3,01	Nincs
Dombv.	Mecsekerdő	6,16	Nincs	Síkv.	NEFAG	3,11	Van
Síkv.	KAEG	6,34	Van	Dombv.	SEFAG	3,13	Van
Hegyv.	Ipoly Erdő	6,37	Nincs	Hegyv.	Egererdő	3,26	Van
Hegyv.	Egererdő	6,44	Van	Hegyv.	Budapesti EG	3,27	Nincs
Síkv.	KEFAG	6,47	Van	Síkv.	KEFAG	3,35	Van
Dombv.	SEFAG	6,51	Van	Dombv.	Zalaerdő	3,39	Van
Hegyv.	Budapesti EG	6,59	Nincs	Hegyv.	Bakonyerdő	3,49	Van
Hegyv.	Pilisi Parkerdő	6,67	Nincs	Dombv.	Szombathelyi E.	3,50	Nincs
Hegyv.	Vértéserdő	6,79	Van	Síkv.	KAEG	3,54	Van
Síkv.	NEFAG	7,25	Van	Síkv.	Gemenc	3,59	Van
Síkv.	Nyírerdő	7,64	Van	Hegyv.	ÉSZAKERDŐ	4,02	Nincs
Hegyv.	ÉSZAKERDŐ	7,71	Nincs	Síkv.	Nyírerdő	4,28	Van
Hegyv.	VERGA	8,98	Nincs	Hegyv.	Vértéserdő	4,32	Van
Síkv.	Gemenc	9,24	Van	Hegyv.	VERGA	4,46	Nincs

Az átlagbér a nem fafeldolgozó kis cégeknél a legalacsonyabb. A szellemi dolgozók átlagbérében a dombvidékiek viszonylag szerények.

A fizikai dolgozók esetében az átlagbér a fafeldolgozást nem végző kis cégeknél a legalacsonyabb. A magasabb fizikai átlagbérű fafeldolgozó EGRT-k közé a hegyvidékiek (VERGA, ÉSZAKERDŐ) kerülnek.

Szellemi alkalmazottak átlagbére	Hegyvidék		Dombvidék		Síkvidék	
	Fafeldolgozás VAN	NINCS	Fafeldolgozás VAN	NINCS	Fafeldolgozás VAN	NINCS
Magas		VERGA			Gemenc	
Középes	Vértéserdő	ÉSZAKERDŐ			Nyírerdő NEFAG	
	Egererdő	Pilisi Parke, Budapesti EG	SEFAG		KEFAG	
Alacsony	Bakonyerdő	Ipoly Erdő	Zalaerdő	Mecsekerdő	KAEG	
			TAEG	Szombathelyi Gyulaj KASZÓ	VADEX	DALERD

5.18. ábra: Az EGRT-k szellemi alkalmazottainak átlagbér térképe

Fizikai alkalmazottak átlagbére	Hegyvidék		Dombvidék		Síkvidék	
	Fafeldolgozás VAN	NINCS	Fafeldolgozás VAN	NINCS	Fafeldolgozás VAN	NINCS
Magas		VERGA				
Középes	Vértéserdő	ÉSZAKERDŐ			Nyírerdő Gemenc	
	Bakonyerdő			Szombathelyi	KAEG	
Alacsony	Egererdő	Budapesti EG	Zalaerdő		KEFAG NEFAG	
		Pilisi Parke, Ipoly Erdő	TAEG	Mecsekerdő KASZÓ Gyulaj	VADEX	DALERD

5.19. ábra: Az EGRT-k fizikai alkalmazottainak átlagbér térképe

6. Gazdasági számítások, kalkulációk, mutatók

6.1. Az erdőgazdálkodás területarányos árbevétele

6.1. táblázat: Árbevétel mutatók az EGRT-kben régióként – 2016–2020

EGRT	Erdő- terület E ha	Árbevétel				
		2016 M Ft	2017 M Ft	2018 M Ft	2019 M Ft	2020 M Ft
ÉSZAKERDŐ	108	3 630	3 916	4 042	4 314	4 416
Egererdő	75	2 876	3 917	3 282	3 134	2 778
Ipoly Erdő	75	2 638	2 491	2 688	2 623	2 368
Pilisi Parkerdő	65	2 504	3 242	2 646	2 452	2 047
Budapesti Erdőg.	37	1 044	1 003	1 058	1 073	1 190
Vérteserdő	43	1 760	1 863	2 076	2 152	1 981
Bakonyerdő	62	4 203	4 410	4 772	4 975	4 718
VERGA	48	1 962	2 011	2 063	2 174	2 146
Hegyvidék (8)	513	20 617	22 853	22 627	22 897	21 644
<i>VAN fafeldolg (3)</i>	<i>180</i>	<i>8 839</i>	<i>10 190</i>	<i>10 130</i>	<i>10 261</i>	<i>9 477</i>
<i>NINCS fafeldolg (5)</i>	<i>333</i>	<i>11 778</i>	<i>12 663</i>	<i>12 497</i>	<i>12 636</i>	<i>12 167</i>
Mecsekerdő	55	4 113	4 500	4 836	5 397	5 186
Gyulaj	23	965	961	1 092	1 088	1 016
SEFAG	81	5 809	5 941	6 390	6 640	6 342
KASZÓ	19	1 260	1 312	1 390	1 448	1 383
Zalaerdő	56	6 450	6 473	6 633	6 229	5 492
Szombathelyi Erd.	47	4 262	3 796	4 758	4 209	3 977
TAEG	18	1 037	1 124	1 097	1 131	1 048
Dombvidék (7)	299	23 896	24 107	26 196	26 142	24 444
<i>VAN fafeldolg (3)</i>	<i>155</i>	<i>13 296</i>	<i>13 538</i>	<i>14 120</i>	<i>14 000</i>	<i>12 882</i>
<i>NINCS fafeldolg (4)</i>	<i>144</i>	<i>10 300</i>	<i>10 569</i>	<i>12 076</i>	<i>12 142</i>	<i>11 562</i>
NYÍRERDŐ	61	3 340	3 389	3 801	3 953	4 247
NEFAG	32	1 419	1 463	1 533	1 767	1 724
DALERD	27	1 078	1 138	1 057	1 087	1 034
KEFAG	59	1 890	1 940	2 272	2 415	2 469
Gemenc	37	2 584	2 793	3 153	3 338	2 443
VADEX	19	692	723	662	640	663
KAEG	35	1 919	2 020	2 129	2 190	1 792
Síkvidék (7)	270	12 922	13 466	14 607	15 390	14 372
<i>VAN fafeldolg. (6)</i>	<i>243</i>	<i>11 844</i>	<i>12 328</i>	<i>13 550</i>	<i>14 303</i>	<i>13 338</i>
<i>NINCS fafeldolg (1)</i>	<i>27</i>	<i>1 078</i>	<i>1 138</i>	<i>1 057</i>	<i>1 087</i>	<i>1 034</i>
Hegyvidék (8)	513	20 617	22 853	22 627	22 897	21 644
Dombvidék (7)	299	23 896	24 107	26 196	26 142	24 444
Síkvidék (7)	270	12 922	13 466	14 607	15 390	14 372
EGRT (22)	1082	57 435	60 426	63 430	64 429	60 460

6. Gazdasági számítások, kalkulációk, mutatók

6.2. táblázat: Területarányos árbevétel mutatók az EGRT-kben régióként – 2016–2020

EGRT	2016		2017		2018		2019		2020		EG	Fafeldolg.	
	M Ft	E Ft/ha	M Ft	E Ft/ha	M Ft	E Ft/ha	M Ft	E Ft/ha	M Ft	E Ft/ha		2019	
												E Ft/ha	
ÉSZAKERDŐ	3 630	34	3 916	36	4 042	37	4 314	40	4 416	41			40
Egererdő	2 876	38	3 917	52	3 282	44	3 134	42	2 778	37		42	
Ipoly Erdő	2 638	35	2 491	33	2 688	36	2 623	35	2 368	32			35
Pilisi Parkerdő	2 504	39	3 242	50	2 646	41	2 452	38	2 047	31			38
Budapesti Erdőg.	1 044	28	1 003	27	1 058	29	1 073	29	1 190	32			29
Vértesserdő	1 760	41	1 863	43	2 076	48	2 152	50	1 981	46		50	
Bakonyerdő	4 203	68	4 410	71	4 772	77	4 975	80	4 718	76		80	
VERGA	1 962	41	2 011	42	2 063	43	2 174	45	2 146	45			45
Hegyvidék (8)	20 617		22 853		22 627		22 897		21 644		45		
VAN fafeldolg (3)	8 839	49	10 190	57	10 130	56	10 261	57	9 477	53		57	
NINCS fafeldolg (5)	11 778	35	12 663	38	12 497	38	12 636	38	12 167	37			38
Mecsekerdő	4 113	75	4 500	82	4 836	88	5 397	98	5 186	94			98
Gyulaj	965	42	961	42	1 092	47	1 088	47	1 016	44			47
SEFAG	5 809	72	5 941	73	6 390	79	6 640	82	6 342	78		82	
KASZÓ	1 260	66	1 312	69	1 390	73	1 448	76	1 383	73			76
Zalaerdő	6 450	115	6 473	116	6 633	118	6 229	111	5 492	98		111	
Szombathelyi Erd.	4 262	91	3 796	81	4 758	101	4 209	90	3 977	85			90
TAEG	1 037	58	1 124	62	1 097	61	1 131	63	1 048	58		63	
Dombvidék (7)	23 896		24 107		26 196		26 142		24 444		87		
VAN fafeldolg (3)	13 296	86	13 538	87	14 120	91	14 000	90	12 882	83		90	
NINCS fafeldolg (4)	10 300	74	10 569	75	12 076	86	12 142	87	11 562	83			84
NYÍRERDŐ	3 340	55	3 389	56	3 801	62	3 953	65	4 247	70		65	
NEFAG	1 419	44	1 463	46	1 533	48	1 767	55	1 724	54		55	
DALERD	1 078	40	1 138	42	1 057	39	1 087	40	1 034	38			40
KEFAG	1 890	32	1 940	33	2 272	39	2 415	41	2 469	42		41	
Gemenc	2 584	70	2 793	75	3 153	85	3 338	90	2 443	66		90	
VADEX	692	36	723	38	662	35	640	34	663	35		34	
KAEG	1 919	55	2 020	58	2 129	61	2 190	63	1 792	51		63	
Síkvidék (7)	12 922		13 466		14 607		15 390		14 372		57		
VAN fafeldolg. (6)	11 844	49	12 328	51	13 550	56	14 303	59	13 338	55		59	
NINCS fafeldolg (1)	1 078	40	1 138	42	1 057	39	1 087	40	1 034	38			40
Hegyvidék (8)	20 617		22 853		22 627		22 897		21 644				
Dombvidék (7)	23 896		24 107		26 196		26 142		24 444				
Síkvidék (7)	12 922		13 466		14 607		15 390		14 372				
EGRT (22)	57 435	53	60 426	56	63 430	59	64 429	60	60 460	56	56		
VAN fafeldolg (12)	33979	59	36056	61	37800	65	38564	67	35697	62		65	
NINCS fafeld. (10)	23456	47	24370	48	25630	50	25865	51	24763	49			51
HV van fafeld (3)	8 839	49	10 190	57	10 130	56	10 261	57	9 477	53		53	
DV van fafeld (3)	13 296	86	13 538	87	14 120	91	14 000	90	12 882	83		83	
SV van fafeld (6)	11 844	49	12 328	51	13 550	56	14 303	59	13 338	55		55	
HV nincs fafeld. (5)	11 778	35	12 663	38	12 497	38	12 636	38	12 167	37			37
DV nincs fafeld. (4)	10 300	74	10 569	75	12 076	86	12 142	87	11 562	83			83
SV nincs fafeld. (1)	1 078	40	1 138	42	1 057	39	1 087	40	1 034	38			38

Az EGRT-k területarányos árbevételében a vagyonkezelt területhez kapcsolódó bevételek különböző súlyt képeznek.

EGRT – mutatók, terület, létszám – 2020

6.3. táblázat: EGRT – mutatók, terület, létszám – 2020

EGRT	Erdő- terület ET	EG+VG árbevétel ÁRB	ÁRB/ET	Szellemi dolg. létsz. SZL	SZL/ET	SZL/ÁRB	ÁRB/SZL	Alkalm.- dolgozók létszáma
	E ha	M Ft	E Ft/ha	fő	fő/E ha	fő/Mrd Ft	M Ft/fő	fő
ÉSZAKERDŐ	108	4 745	44	226	2,1	48	21	289
Egererdő	75	3 004	40	170	2,3	57	18	273
Ipoly Erdő	75	2 544	34	120	1,6	47	21	148
Pilisi Parkerdő	65	2 414	37	180	2,8	71	13	240
Budapesti Erdőg.	37	1 348	36	76	2,1	56	18	87
Vérteseerdő	43	2 225	98	104	2,4	47	21	135
Bakonyerdő	62	5 087	82	228	3,7	45	22	368
VERGA	48	2 335	49	59	1,2	25	40	83
Hegyvidék (8)	513	23 702	46	1 163	2,3	49	20	1 633
<i>VAN fafeldolg (3)</i>	180	10 316	57	502	2,8	49	21	786
<i>NINCS fafeldolg (5)</i>	333	13 386	40	661	2,0	46	20	847
Mecsekerdő	55	5 443	99	229	4,2	42	24	310
Gyulaj	23	1 496	65	63	2,7	42	24	91
SEFAG	81	6 963	86	271	3,3	39	26	469
KASZÓ	19	1 572	83	61	3,2	39	26	100
Zalaerdő	56	5 998	107	223	4,0	37	27	421
Szombathelyi Erd.	47	4 319	92	156	3,3	36	28	338
TAEG	18	1 242	69	64	3,6	52	19	105
Dombvidék (7)	299	27 033	90	1 077	3,6	40	25	1 844
<i>VAN fafeldolg (3)</i>	155	14 203	92	568	3,7	40	25	1 005
<i>NINCS fafeldolg (4)</i>	144	12 830	89	509	3,5	40	25	839
NYÍRERDŐ	61	4 377	72	188	3,1	43	23	224
NEFAG	32	1 827	57	89	2,8	49	21	133
DALERD	27	1 214	45	64	2,4	53	19	90
KEFAG	59	2 724	46	160	2,7	59	17	431
Gemenc	37	2 749	74	111	3,0	40	25	217
VADEX	19	2 050	108x	99	5,2	48	21	211
KAEG	35	1 958	56	88	2,5	45	22	123
Síkvidék (7)	270	16 899	63	799	3,0	47	21	1 429
<i>VAN fafeldolg. (6)</i>	243	15 685	65	735	3,0	47	21	1 339
<i>NINCS fafeldolg (1)</i>	27	1 214	45	64	2,4	53	19	90
Hegyvidék (8)	513	23 702	46	1 163	2,3	49	20	1 633
Dombvidék (7)	295	27 033	90	1 077	3,6	40	25	1 844
Síkvidék (7)	270	16 899	63	799	3,0	47	21	1 429
EGRT-22	1082	67 634	63	3 039	2,8	45	22	4 906
<i>HV van fafeld (3)</i>	180	10 316	57	502	2,8	49	21	786
<i>DV van fafeld (3)</i>	155	14 203	92	568	3,7	40	25	1 005
<i>SV van fafeld (6)</i>	243	15 685	65	735	3,0	47	21	1 339
VAN fafeldolg. (12)	578	40 204	69	1 805	3,1	45	22	3 130
<i>HV nincs fafeld. (5)</i>	333	13 386	40	661	2,0	46	20	847
<i>DV nincs fafeld. (4)</i>	144	12 830	89	509	3,5	40	25	839
<i>SV nincs fafeld. (1)</i>	27	1 214	45	64	2,4	53	19	90
NINCS fafeld. (10)	504	27 430	54	1 234	2,4	45	22	1 776

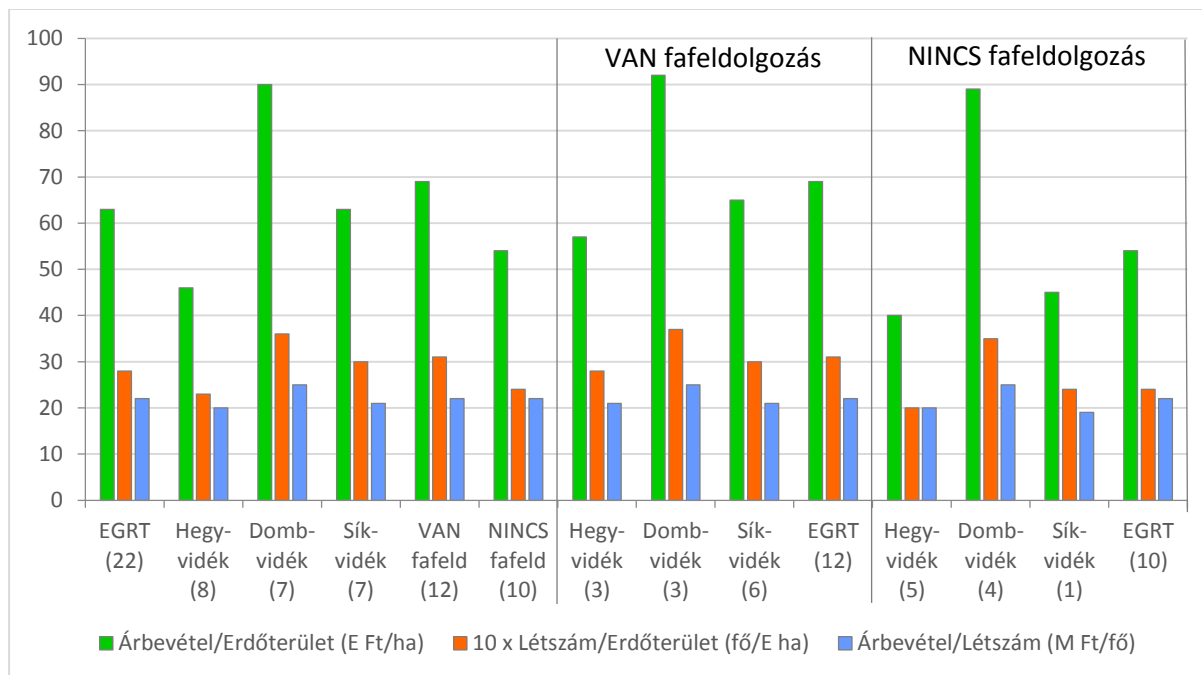

6.1. ábra: Gazdálkodási mutatók a fafeldolgozást végző és nem végző EGRT-kben

Az üzemágak szerkezete az árbevétel alapján táblázatai (4. fejezet) közelítő lehetőséget adnak arra, hogy az erdőgazdálkodás üzemág területarányos árbevételét bemutassuk (a fakitermelés hozama részben a fafeldolgozás árbevételében jelenik meg). A 2020. évi visszaesés miatt az összevetésnél a 2019. évet figyeltük meg.

Faállományi adottságai alapján kiemelkedik a Dombvidék erdőgazdasági régió, amely az erdőgazdálkodás üzemág területarányos árbevétele mutatóban is megjelenik, a Hegyvidék régió (alacsonyabb területarányos fakitermelés) és a Síkvidék régió (gyengébb faállománya) lényegesen elmarad.

A fafeldolgozás hatása vizsgálatánál megállapíthatjuk, hogy a fafeldolgozást végző EGRT-k (12) esetében az erdőgazdálkodás üzemág területarányos árbevétele meghaladja a fafeldolgozással nem rendelkező (tehát fafeldolgozási anyagot belső felhasználásra át nem adó) EGRT-két (10).

A régiók szintjén is a fafeldolgozó EGRT-k erdőgazdálkodás üzemágának területarányos árbevétele meghaladja a fafeldolgozással nem rendelkező (tehát fafeldolgozási anyagot belső felhasználásra át nem adó) EGRT-két, kivéve a Dombvidék régiót, ahol az állományi adottságok miatt a különbség minimális.

6.2. Létszám-, bérvizonyok és gazdasági teljesítmény

6.4. táblázat: Az EGRT-k létszám- és bérvizonya, gazdasági teljesítménye régióként – 2020

EGRT	Fafeldolg.	Lét- szám	Bér	Átlag- bér	Bér járulék	Személyi jell. ráford.	SZJR/L	Személyi ráford össz	Ár- bevétel	Üzemi ered- mény	Adózott ered- mény
		L fő	B M Ft	ÁB M Ft/fő	BJ M Ft	SZJR M Ft	M Ft/fő	SzMÖ M Ft	ÁRB M Ft	ÜE M Ft	ADE M Ft
ÉSZAKERDŐ	Nincs	305	2 068	6,78	337	2 405	7,89	2 453	5 124,0	97,1	135,2
Egererdő	Van	276	1 462	5,30	243	1 705	6,18	1 791	4 724,8	69,6	80,8
Ipoly Erdő	Nincs	148	865	5,84	140	1 006	6,80	1 072	2 739,6	9,4	103,0
Pilisi Parkerdő	Nincs	240	1 413	5,89	244	1 657	6,90	1 704	4 357,0	-16,7	-17,1
Budap. EG	Nincs	64	559	8,73	90	649	10,14	698	2 083,5	25,1	56,8
Vérteseerdő	Van	145	867	5,98	135	1 002	6,91	1 018	3 549,1	113,3	111,1
Bakonyerdő	Van	384	1 953	5,09	327	2 280	5,84	2 318	7 655,2	528,0	432,6
VERGA	Nincs	83	666	8,02	145	781	9,41	794	2 692,3	45,8	67,9
Hegyvidék (8)		1 645	9 853	5,99	1 661	11 485	6,98	11 848	32 925,5	871,6	970,3
<i>VAN fafeld. (3)</i>		805	4 282	5,32	705	4 987	6,20	5 127	15 929	711	625
Mecsekerdő	Nincs	310	1 653	5,33	273	1 926	6,21	1 993	5 780,3	126,0	121,8
Gyulaj	Nincs	91	432	4,75	53	485	5,33	541	1 561,7	1,9	14,9
SEFAG	Van	475	2 340	4,93	376	2 776	5,84	2 819	9 472,3	35,7	245,8
KASZÓ	Nincs	106	459	4,33	74	533	5,03	547	1 674,0	94,8	92,5
Zalaerdő	Van	431	2 069	4,81	363	2 432	5,64	2 498	7 144,8	254,2	338,7
Szombathelyi E.	Nincs	338	1 585	4,69	264	1 849	5,47	1 880	4 506,0	157,7	165,9
TAEG	Van	109	522	4,79	93	615	5,64	615	1 754,1	-8,7	1,0
Dombvidék (7)		1 860	9 060	4,87	1 496	10 616	5,74	10 893	31 893,2	661,6	980,6
<i>VAN fafeld. (3)</i>		1 015	4 931	4,86	832	5 823	5,74	5 932	18 371	281	501
NYÍRERDŐ	Van	227	1 618	7,13	279	1 897	8,18	2 215	5 956,5	266,3	289,9
NEFAG	Van	138	762	5,52	134	896	6,49	950	3 004,5	64,7	76,4
DALERD	Nincs	95	410	4,32	65	475	5,00	598	1 286,3	15,8	16,1
KEFAG	Van	448	2 005	4,48	327	2 332	5,21	2 443	7 202,2	33,1	32,3
Gemenc	Van	225	1 442	6,41	222	1 664	7,40	1 774	3 715,2	55,0	72,6
VADEX	Van	250	918	3,67	155	1 073	4,29	1 082	3 351,7	-102,7	-109,6
KAEG	Van	123	724	5,89	124	848	6,89	892	2 271,9	28,3	41,7
Síkvidék (7)		1 506	7 879	5,23	1 306	9 185	6,07	9 954	26 788,3	360,5	419,4
<i>VAN fafeld. (6)</i>		1 411	7 469	5,29	1 241	8 710	6,17	9 356	25 502	345	403
Hegyvidék (8)		1 645	9 853	5,99	1 661	11 485	6,98	11 848	32 925,5	871,6	970,3
Dombvidék (7)		1 860	9 060	4,87	1 496	10 616	5,74	10 893	31 893,2	661,6	980,6
Síkvidék (7)		1 506	7 879	5,23	1 306	9 185	6,07	9 954	26 788,3	360,5	419,4
EGRT (22)		5 011	26 792	5,35	4 463	31 286	6,24	32 693	91 607	1 894	2 370
<i>VAN fafeld. (12)</i>		3 231	16 682	5,16	2 778	19 520	6,04	20 415	59 802	1 337	1 629
<i>NINCS faf. (10)</i>		1 780	10 110	5,68	1 685	11 766	6,61	12 278	31 805	557	741

6. Gazdasági számítások, kalkulációk, mutatók

6.4. táblázat folyt.: Az EGRT-k létszám-és bérvizsgálata, gazdasági teljesítménye régióként – 2020

EGRT	Fafeldolg.	Lét- szám	Bér	Szem. jell. ráford.	SZJR/ L	Ár- bevétel	Üzemi ered- mény	ÜE/ ÁRB	ÜE/ SZJR	ÜE/ B	B/ ÁRB	B/ ÁRB
		L fő	B M Ft	SZJR M Ft	M Ft/fő	ÁRB M Ft	ÜE M Ft					
ÉSZAKERDŐ	Nincs	305	2 068	2 405	7,89	5 124,0	97,1	0,019	0,040	0,047	0,47	
Egererdő	Van	276	1 462	1 705	6,18	4 724,8	69,6	0,015	0,041	0,048	0,31	
Ipoly Erdő	Nincs	148	865	1 006	6,80	2 739,6	9,4	0,003	0,009	0,011	0,37	
Pilisi Parkerdő	Nincs	240	1 413	1 657	6,90	4 357,0	-16,7	-0,004	-0,010	-0,012	0,38	
Budap. EG	Nincs	64	559	649	10,14	2 083,5	25,1	0,012	0,039	0,045	0,31	
Vértesserdő	Van	145	867	1 002	6,91	3 549,1	113,3	0,032	0,113	0,130	0,28	
Bakonyerdő	Van	384	1 953	2 280	5,84	7 655,2	528,0	0,069	0,232	0,270	0,30	
VERGA	Nincs	83	666	781	9,41	2 692,3	45,8	0,017	0,059	0,069	0,29	
Hegyvidék (8)		1 645	9 853	11 485	6,98	32 925,5	871,6	0,026	0,089	0,089	0,35	0,30
VAN fafeld. (3)		805	4 282	4 987	6,20	15 929	711	0,045	0,166	0,166	0,62	0,27
Mecsekerdő	Nincs	310	1 653	1 926	6,21	5 780,3	126,0	0,022	0,065	0,076	0,33	
Gyulaj	Nincs	91	432	485	5,33	1 561,7	1,9	0,001	0,004	0,004	0,31	
SEFAG	Van	475	2 340	2 776	5,84	9 472,3	35,7	0,004	0,129	0,015	0,29	
KASZÓ	Nincs	106	459	533	5,03	1 674,0	94,8	0,057	0,178	0,207	0,32	
Zalaerdő	Van	431	2 069	2 432	5,64	7 144,8	254,2	0,036	0,105	0,123	0,34	
Szombathelyi E.	Nincs	338	1 585	1 849	5,47	4 506,0	157,7	0,035	0,085	0,100	0,41	
TAEG	Van	109	522	615	5,64	1 754,1	-8,7	0,01	-0,014	0,017	0,33	
Dombvidék (7)		1 860	9 060	10 616	5,74	31 893,2	661,6	0,021	0,062	0,073	0,33	0,28
VAN fafeld. (3)		1 015	4 931	5 823	5,74	18 371	281	0,027	0,057	0,057		0,27
NYÍRERDŐ	Van	227	1 618	1 897	8,18	5 956,5	266,3	0,045	0,140		0,34	
NEFAG	Van	138	762	896	6,49	3 004,5	64,7	0,022	0,072		0,30	
DALERD	Nincs	95	410	475	5,00	1 286,3	15,8	0,012	0,007		0,37	
KEFAG	Van	448	2 005	2 332	5,21	7 202,2	33,1	0,005	0,014		0,32	
Gemenc	Van	225	1 442	1 664	7,40	3 715,2	55,0	0,015	0,033		0,45	
VADEX	Van	250	918	1 073	4,29	3 351,7	-102,7	-0,031	-0,096		0,32	
KAEG	Van	123	724	848	6,89	2 271,9	28,3	0,012	0,033		0,37	
Síkvidék (7)		1 506	7 879	9 185	6,07	26 788,3	360,5	0,013	0,039	0,046	0,34	0,29
VAN fafeld. (6)		1 411	7 469	8 710	6,17	25 502	345	0,014	0,046	0,046		0,28
Hegyvidék (8)		1 645	9 853	11 485	6,98	32 925,5	871,6	0,025	0,076		0,35	0,30
Dombvidék (7)		1 860	9 060	10 616	5,74	31 893,2	661,6	0,021	0,062		0,33	0,28
Síkvidék (7)		1 506	7 879	9 185	6,07	26 788,3	360,5	0,013	0,039		0,34	0,29
EGRT (22)		5 011	26 792	31 286	3,24	91 607,0	1 893,7	0,021	0,061	0,071	0,34	0,29
VAN fafeld. (12)		3 231	16 682	19 520	6,04	59 802	1 337	0,022		0,080		0,28

A bérvizonyok a társaságok gazdálkodásában

6.5. táblázat: Az EGRT-k árbevétele, üzemi eredménye, személyi jellegű ráfordításai és gazdasági mutatói régióként – 2012–2020 (M Ft)

		2012	2013	2014	2015	2016	2017	2018	2019	2020
Hegyvidék (8 EGRT)										
Árbevétel	ÁRB	31 327	31 794	36 525	37 424	37 371	39 322	39 333	38 088	32 925
Üzemi eredmény	ÜE	836	706	799	1 102	1 024	942	793	414	872
SZJR-Ö		10 102	9 932	10 353	10 507	10 581	10 954	13 248	13 343	11 866
SZJR-A		7 492	7 753	7 878	8 172	8 905	9 435	9 902	10 582	9 496
Adózott eredmény	ADE	1 194	1 010	961	1 137	972	891	807	490	970
ÜE/ÁRB		0,027	0,022	0,022	0,029	0,027	0,024	0,020	0,011	0,026
ÜE/SZJR-A		0,112	0,091	0,101	0,135	0,115	0,100	0,080	0,039	0,103
SZJR-A/ÁRB		0,239	0,244	0,216	0,218	0,238	0,240	0,252	0,278	0,288
Dombvidék (7 EGRT)										
Árbevétel	ÁRB	27 613	28 493	29 310	30 155	31 680	33 192	34 993	35 251	31 893
Üzemi eredmény	ÜE	1 182	1 196	971	1 352	1 519	1 261	1 079	876	662
SZJR-Ö		8 213	8 328	8 782	9 368	9 622	10 057	12 222	12 547	11 110
SZJR-A		6 465	6 934	7 131	7 576	8 079	9 004	9 757	10 287	9 036
Adózott eredmény	ADE	1 270	1 029	1 180	1 406	1 503	1 200	1 072	945	980
ÜE/ÁRB		0,043	0,042	0,033	0,045	0,048	0,038	0,031	0,025	0,021
ÜE/SZJR-A		0,183	0,172	0,136	0,178	0,188	0,140	0,080	0,085	0,073
SZJR-A/ÁRB		0,234	0,243	0,243	0,251	0,255	0,271	0,278	0,292	0,283
Síkvidék (7 EGRT)										
Árbevétel	ÁRB	21 211	22 994	23 353	24 943	24 956	26 573	28 704	29 218	26 788
Üzemi eredmény	ÜE	264	400	377	589	992	646	544	439	361
SZJR-Ö		7 417	7 272	8 014	8 425	8 967	9 110	10 797	10 814	9 953
SZJR-A		5 414	5 618	5 645	6 042	6 694	7 139	7 829	8 064	7 647
Adózott eredmény	ADE	386	380	460	673	932	576	577	476	419
ÜE/ÁRB		0,012	0,017	0,016	0,024	0,040	0,024	0,019	0,015	0,013
ÜE/SZJR-A		0,049	0,071	0,067	0,097	0,148	0,090	0,069	0,054	0,047
SZJR-A/ÁRB		0,255	0,244	0,242	0,242	0,268	0,269	0,273	0,277	0,285
EGRT (22)										
Árbevétel	ÁRB	80 151	83 280	89 188	92 523	94 007	99 088	103 030	102 557	91 607
Üzemi eredmény	ÜE	2 282	2 302	2 147	3 042	3 535	2 849	2 416	1 729	1 894
SZJR-Ö		25 732	27 532	27 949	28 300	29 170	30 124	36 267	36 705	32 930
SZJR-A		19 371	20 305	20 654	21 790	23 678	25 578	27 488	32 933	26 179
Adózott eredmény	ADE	2 850	2 419	2 600	3 185	3 407	2 667	2 456	1 893	2 370
ÜE/ÁRB		0,028	0,028	0,024	0,033	0,038	0,029	0,022	0,017	0,021
ÜE/SZJR-A		0,118	0,113	0,104	0,140	0,149	0,111	0,088	0,053	0,072
SZJR-A/ÁRB		0,242	0,244	0,232	0,236	0,252	0,258	0,252	0,321	0,286
SZJR-A/ÁRB										
Hegyvidék		0,239	0,244	0,216	0,218	0,238	0,240	0,252	0,278	0,288
Dombvidék		0,234	0,243	0,243	0,251	0,255	0,271	0,278	0,292	0,283
Síkvidék		0,255	0,244	0,242	0,242	0,268	0,269	0,273	0,277	0,285
EGRT (22)		0,242	0,244	0,232	0,236	0,252	0,258	0,252	0,321	0,286

SZJR-A – Személyi jellegű ráfordítások (Bérfelárak nélkül) - Alkalmazottak,

SZJR-Ö – Személyi jellegű ráfordítások (Bérfelárak nélkül) - Összesen

6. Gazdasági számítások, kalkulációk, mutatók

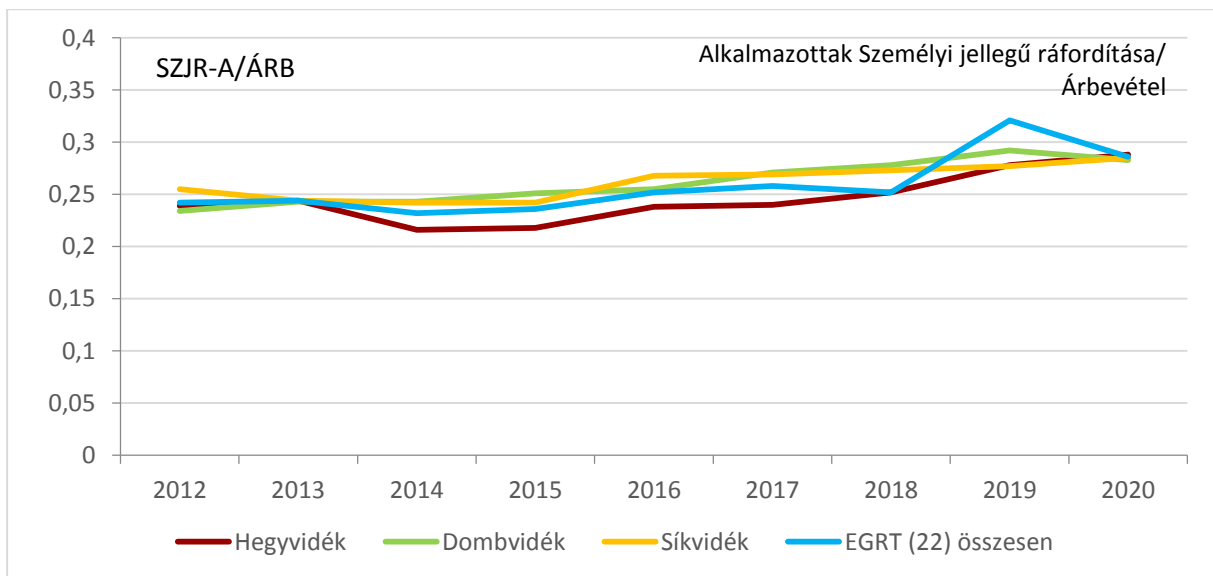
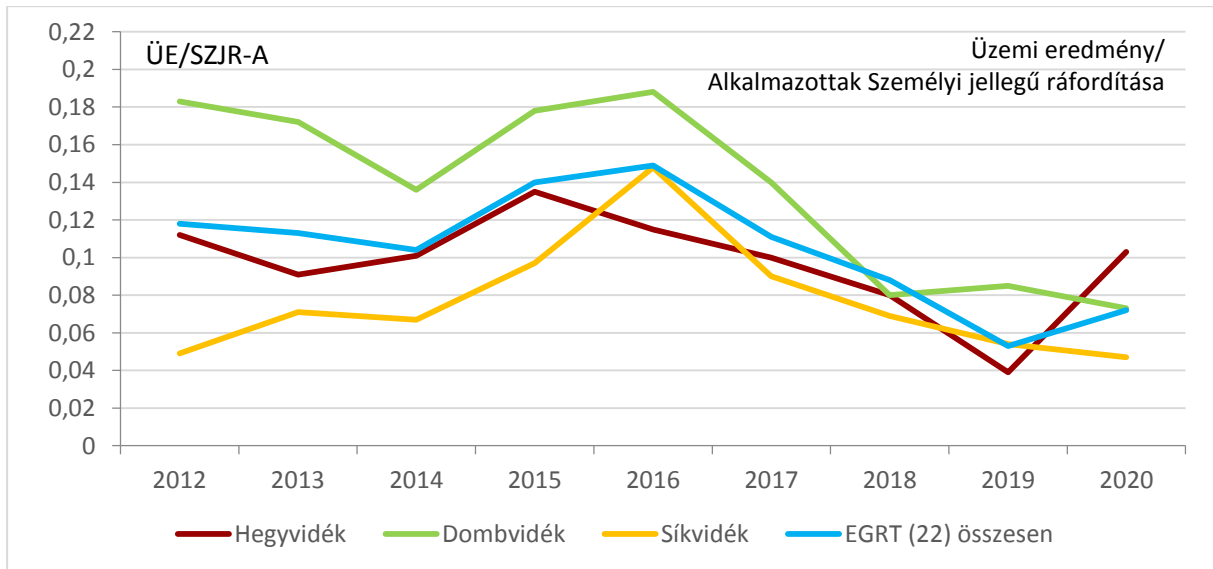
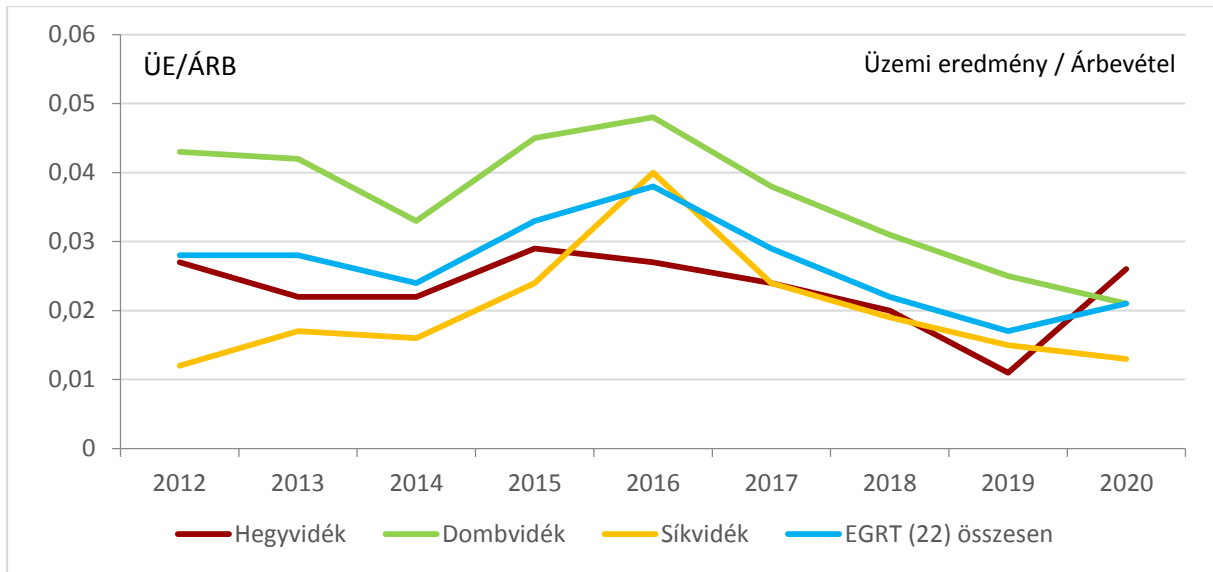

6.2. ábra: Az EGRT-k gazdasági mutatói régióként – 2012–2020

6.6. táblázat: EGRT-k régiónkénti gazdasági adatai – 2012–2020 (M Ft)

	2012	2013	2014	2015	2016	2017	2018	2019	2020
Árbevétel									
Hegyvidék	31 327	31 794	36 525	37 424	37 371	39 322	39 333	38 088	32 925
Dombvidék	27 613	28 493	29 310	30 155	31 680	33 192	34 993	35 251	31 893
Síkvidék	21 211	22 994	23 353	24 943	24 956	26 573	28 704	29 218	26 788
EGRT (22)	80 151	83 280	89 188	92 523	94 007	99 088	103 030	102 557	91 607
Üzemi eredmény									
Hegyvidék	836	706	799	1 102	1 024	942	793	414	872
Dombvidék	1 182	1 196	971	1 352	1 519	1 261	1 079	876	662
Síkvidék	264	400	377	589	992	646	544	439	361
EGRT (22)	2 282	2 302	2 147	3 042	3 535	2 849	2 416	1 729	1 894
Személyi jellegű ráfordítások (Bérfárulék nélkül) – Alkalmazottak									
Hegyvidék	7 492	7 753	7 878	8 172	8 905	9 435	9 902	10 582	9 496
Dombvidék	6 465	6 934	7 131	7 576	8 079	9 004	9 757	10 287	9 036
Síkvidék	5 414	5 618	5 645	6 042	6 694	7 139	7 829	8 064	7 647
EGRT (22)	19 371	20 305	20 654	21 790	23 678	25 578	27 488	32 933	26 179
Adózott eredmény									
Hegyvidék	1 194	1 010	961	1 137	972	891	807	490	970
Dombvidék	1 270	1 029	1 180	1 406	1 503	1 200	1 072	945	980
Síkvidék	386	380	460	673	932	576	577	476	419
EGRT (22)	2 850	2 419	2 600	3 185	3 407	2 667	2 456	1 893	2 370

A régiók gazdálkodásában az árbevétel (a válság következményeit kivéve) folyamatosan gyarapodott (a tartamos erdőgazdálkodásban a természetes fakitermelési és erdőművelési teljesítményeknél nincs növekedési kényszer és lehetőség), de az áremelkedések megjelentek (és a költségeknél is begyűrűztek).

Az üzemi (és az adózott) eredmény az árbevétel és a ráfordítások eredményeként határozott tendencia nélkül hullámzott, nem változott.

Az összes személyi jellegű ráfordítás (amely tartalmazza a közmunkásokét is) a közmunkások létszámcsökkenése miatt kevésbé emelkedett, az alkalmazottaké a gyarapodó bérszínvonal miatt jelentősen emelkedett. (A személyi ráfordítás hatásánál a jelentős vállalászási kivitelezés természetesen a háttérben azért figyelembe veendő.)

Az alkalmazottak bérének árbevételhez viszonyított aránya az egész időszakban és a régiókat tekintve is hasonló. A bérek növekedése az eredményre gyakorolna erős hatást.

A következő években a közmunka visszaszorulása, az alkalmazotti létszám stratégia iránya (alkalmazottak foglalkoztatásának témája), a vállalkozások létszám és bérvizonyainak fejlődése közben az alkalmazottak bérszínvonalának alakulása kölcsönhatásban lesz az üzemi (és adózott) eredmény változásával (a jelenleg is alacsony árbevétel arányos üzemi eredményű cégeknél lehetséges feszültségekkel).

6. Gazdasági számítások, kalkulációk, mutatók

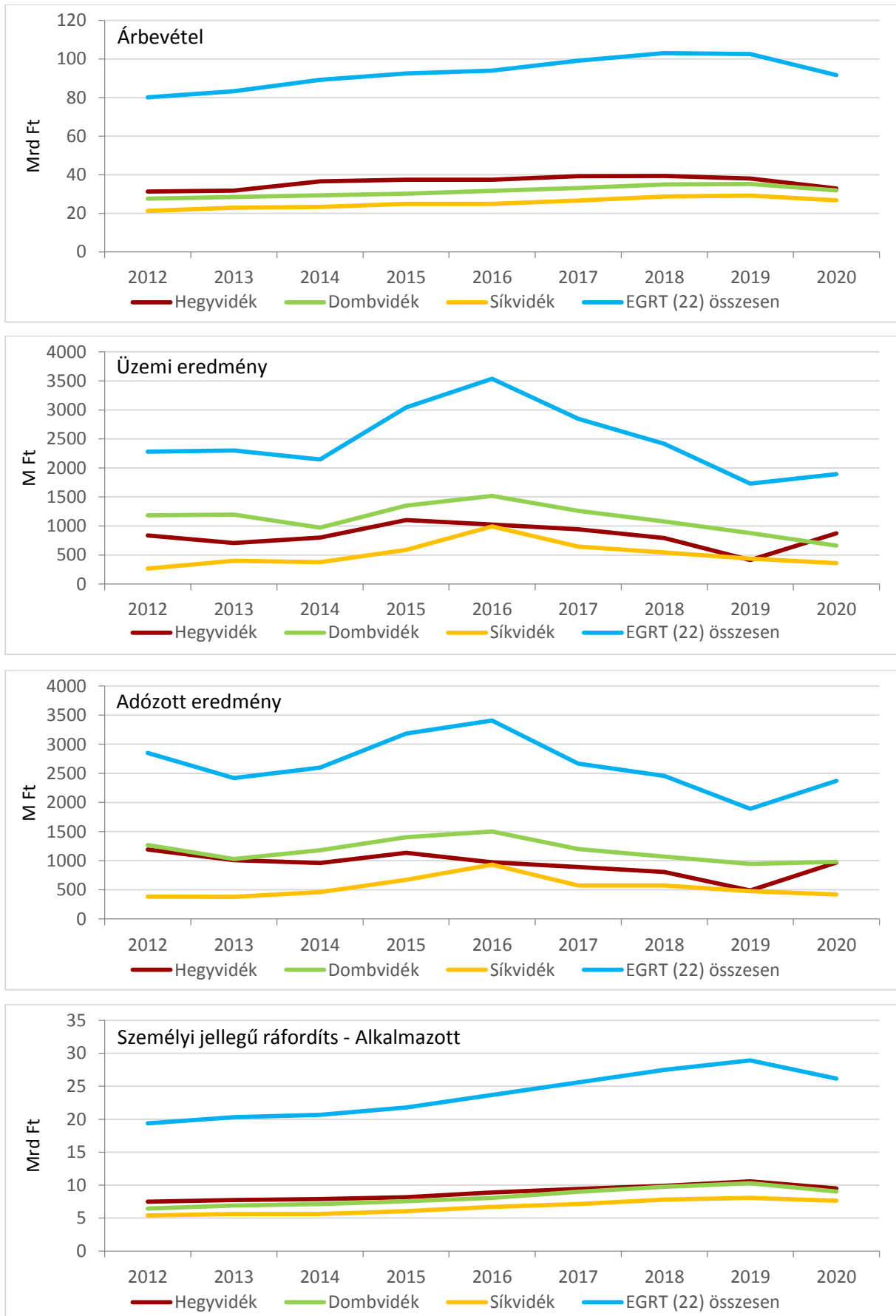

6.3. ábra: EGRT-k régiókénti gazdasági adatai – 2012–2020

6. Gazdasági számítások, kalkulációk, mutatók

6.7. táblázat: Bérnövelés 2021-ben – Üzemi eredmény (árbevétel) korlát

		2016	2017	2018	2019	2020	2021-x
Árbevétel	M Ft	94 007	99 088	103 030	102 557	91 607	=
	%		105,4	104,0	99,5	89,3	=
Létszám	fő	5 691	5 704	5 674	5 537	5 011	54 011
	%		100,2	99,5	97,6	90,5	100
SZJR-A	M Ft	23 678	25 578	26 738	28 933	31 306	324 872
	+		+1 900	+1 160	+2 195	+2 373	+14 566
	%		108,0	104,5	108,2	108,2	105,0
Átlagbér		4,16	4,56	4,71	5,23	6,25	6,56
	%		109,6	103,3	111,0	119,5	+5
Üzemi eredmény	M Ft	3 535	2849	2 416	1 729	1 894	-15 646
	-		-686	-4 343	-6 847	+1 645	
	%		80,6	84,8	71,6	109,5	

SZJR-A – Személyi jellegű ráfordítások (Bérjárulék nélkül) - Alkalmazottak

7. EGRT – Cash flow 2016–2020

7.1. A tőkeforgalmi kimutatás és a Cash flow módszertana

A mérleg eszközeinek – forrásainak összetétele (Példa - Séma)						
Befektetett eszközök < Saját tőke + Hosszú lej. kötelezettség						
35	Befektetett eszközök	Immateriális eszközök, Tárgyi eszközök, B. pénzügyi eszközök		Saját tőke	Jegyzett tőke, Tőketartalék, Eredménytartalék,	45
35	Tartósan lekötött forgóeszközök értéke	Készletek,	FORGÓ TŐKE	Mérleg szerinti eredmény		15
		Követelések (vevők)		Hosszúlejáratú kötelezettségek		20
		Értékpapírok		Tartósan rendelkezésre álló közép és rövidlejáratú kötelezettségek		
		Pénzeszközök		Rövid lejáratú kötelezettségek	hitelek, egyéb tartozások	20
30	Átmeneti eszközállományként jelentkező forgóeszközök	Készletek, követelések, értékpapírok, pénzeszközök				
Forgóeszköz > Rövid (közép) lejáratú kötelezettség						

MÉRLEG ... év

M Ft

Eszköz	Nyitó	Záró	Forrás	Nyitó	Záró
Befektetett eszközök	400	550	Egyéb saját tőke	600	600
			Mérleg sz. eredmény	–	50
Készletek	500	600	Kötelezettség (száll.)	500	450
Követelések (vevők)	400	300	Vevőtől kapott előleg	–	20
Pénzeszközök	50	20	Hitel, kölcsön	250	350
	1350	1470		1350	1470

Megjegyzés: a tárgyévi értékcsökkenés: 40.

TŐKEFORGALMI KIMUTATÁS

TŐKEFELHASZNÁLÁS		TŐKEELLÁTÁS	
E +	IF –	E –	SF +
Tőkebefektetés	Lemond. id. tőkéről	Felszab. tőkelekötés	Keletk. saját tőke
Tárgyi eszk. növ. 190	Szállítók csökk. 50	Bef. eszk. cs. (écs) 40	Mérleg sz. eredm. 50
Készlet növ. 100		Vevők csökk. 100	IF +
	290	Pénzeszk. csökk. 30	Vevőelőleg növ. 20
		170	Hitel, kölcs. növ. 100
			120
Össz. tőkefelhasználás: 340		Keletkezett, felszab., új idegen tőke: 340	
(120)		(120)	

Az eszköz és a forrás változásokat külön mutatjuk ki az egy éven túli (befektetett eszközök, tartós kötelezettségek), illetve az egy éven belüli (forgóeszközök, rövid lejáratú kötelezettségek) bontásban. A készpénz és az egyéb likvid eszközök nettó változásának (különösen több évi folyamatoknál) határt szab az induló állomány (hisz a negatív pénzeszköz értelmezhetetlen).

A Cash flow kimutatást a számviteli törvény a vállalkozások pénzügyi helyzetének bemutatására kötelező mellékletként szerepelteti, A táblázatban a fenti elveknek megfelelően szerepelnek az egyes tételek, de további részletezéssel pontosabb, finomabb a kidolgozás.

A CASH FLOW számítása
A gazdálkodói kiadások és forrásainak meghatározása
a mérlegből, az eredménykimutatásból

Üzemi, üzleti eredmény		
± Pénzügyi, rendkívüli bevételek / kiadások		
– Adó (Társasági adó)		
(– Osztalék)		
= Adózott (Mérleg szerinti) eredmény		50
+ Amortizáció		40
<u>= Bruttó működő vállalászási alapok – BR CF</u>		<u>90</u>
– Működéshez szükséges finanszírozási igények:		0
± Vevőállomány változása	– 100	} /
± Készletek változása	+ 100	
± Előlegek változása	–	
+ A működés finanszírozási forrásai:		– 30
± A szállítók állományának változása	– 50	} /
± A rövid lejáratú kötelezettségek áll. változása		
± A kapott előlegek változása	+ 20	
<u>= A működés nettó pénzszükséglete</u>		<u>60</u>
– Nem a szorosán vett működéssel kapcs. kiadások:		– 190
– Beruházások	– 190	} /
– Befektetések	–	
– Hosszú (közép)- és rövid lej. hitelek törlesztése	–	
+ Nem a szorosán vett működéssel kapcs. finansz. források:		+ 100
+ Részvény kibocsátás (tőkeemelés)	–	} /
+ Hosszú és rövid lej. hitelek felvétele	+ 100	
+ Tárgyi eszközök értékesítési bevétele	–	
<u>A készpénz és egyéb likvid eszközök nettó változása</u>		<u>– 30</u>

7.2. EGRT – Cash flow – Régió – 2016–2020

AZ EGRT cash flow vizsgálat a 2016–2020-as időszak kimutatásait dolgozza fel, a cégek teljes kimutatásának (2016–2020) közlésével, a bruttó cash flow sor beszúrásával (az elszámolt amortizáció költségként jelenik meg, de pénz kifizetésre nem kerül sor – hanem majd a beruházási számla törlesztésekor)

A régiók bemutatásánál a fafeldolgozás szerinti elkülönítés is megtörténik (a negatív tételeket balra húzással jelezzük a jobb áttekinthetőség érdekében).

7.1. táblázat: A cash flow kimutatás főtételei a régiókban – 2016–2020 (M Ft)

		Hegy- vidék	Domb- vidék	Sík- vidék	2016-2020	Fafeldolgozás	
						VAN	NINCS
I.	Szokásos tevékenységből származó pénzeszköz-változás (Működési cash flow, 1-13. sorok)	21 202	17 133	10 542	48 882	29 447	19 435
1	(Korrigált) Adózás előtti eredmény ±	3 938	6 730	3 175	13 843	8 970	4 873
2	Elszámolt amortizáció +	13 207	11 192	7 522	31 921	20 216	11 705
12	Fizetett, fizetendő adó (nyereség után) –	–400	–632	–234	–1 266	–764	–502
	Bruttó cash flow	16 745	17 290	10 463	44 498	28 422	16 076
II.	Befektetési tevékenységből származó pénzeszköz-változás (Befektetési cash flow, 14-16. sorok)	–18 255	–13 533	–10 155	–41 932	–26 430	–15 502
III.	Pénzügyi műveletekből származó pénzeszköz-változás (Finanszírozási cash flow, 17-27. sorok)	5 156	1 731	2 616	9 503	4 811	4 692
IV.	Pénzeszközök változása (±I±II±III. sorok) ±	8 119	5 331	2 947	16 397	7 800	8 597

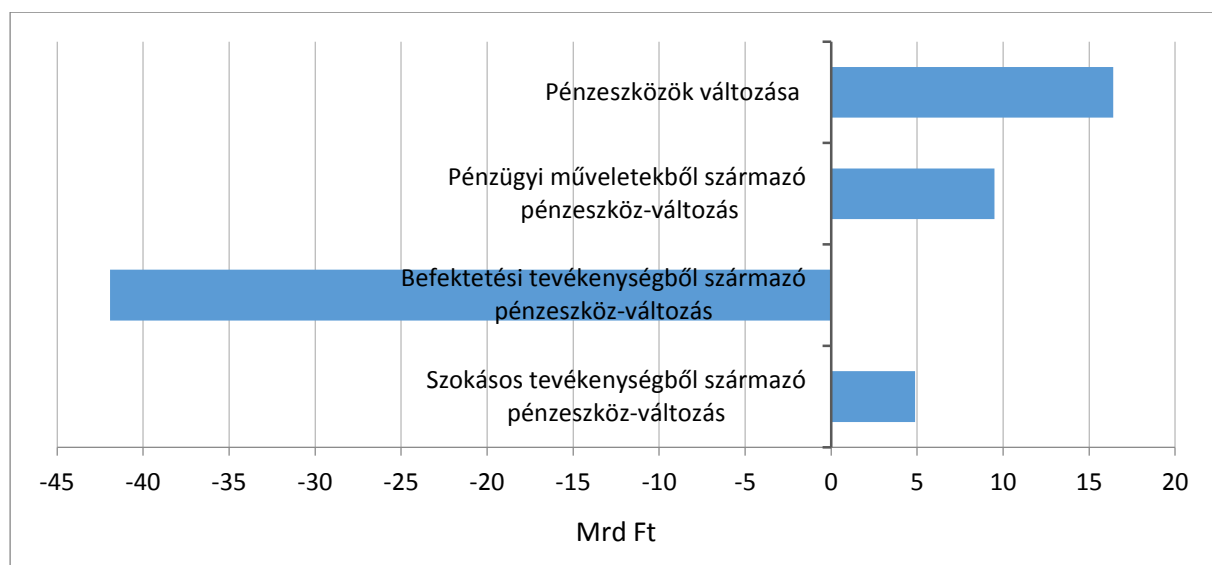

7.1. ábra: A cash flow kimutatás főtételei a 2016–2020 időszakban

A pénzeszköz felhalmozódása (IV), a végeredmény, nagyon jelentős, több mint 16 Mrd Ft (kiemelkedő a Hegyvidék, illetve a NEM-Fafeldolgozók).

A göngyöltett (korrigált) adózás előtti eredmény (eredménytartalék) (1) közel 14 Mrd Ft, amelynek mintegy fele a Dombvidék (közel kétharmada a fafeldolgozók).

Szokásos tevékenységből származó pénzeszköz-változás (I), illetve az elszámolt amortizáció (2) a Síkvidéken a legkisebb, a fafeldolgozóknál a legnagyobb, lényegesen magasabb értékű az eredmény ágnál.

A bruttó cash flow jó kifejező képességű számított tétel, a (korrigált) adózás előtti eredmény (1) csökkentve a (nyereség után) fizetett, fizetendő adóval (12) és az elszámolt amortizáció (2) összege.

Befektetési tevékenységből származó pénzeszköz-változása (II – A befektetett eszközök beszerzése negatív tétel – 14, illetve a befektetett eszközök értékesítése pozitív tétel – 15) a Hegyvidéken és a fafeldolgozóknál a legnagyobb.

A pénzügyi műveletekből származó pénzeszköz-változás (III) fő tételei a tulajdonosi tőkejuttatás (17 – emelés) és a véglegesen kapott pénzeszköz (21 – támogatás) (a Hegyvidék kiemelkedik, a fafeldolgozás szempontjából megosztott).

Hitel és kölcsön felvétele (19), illetve törlesztése, visszafizetése (24) közel azonos, a hitelállomány egyenlegének növekedése az öt év alatt mindössze 1 Mrd Ft értékű.

Az időszak éveinek sora mutatja a pénz folyam irányát, nagyságát.

Az öt év figyelése már alkalmat ad az egyes évek változásából a felhalmozódások kiszűrésére az eszköz-forrás tételeknél, a hitelek visszafizetésénél stb..

7.2. táblázat: A cash flow kimutatás főtételei az EGRT-kben – 2016–2020 (M Ft)

	2016	2017	2018	2019	2020	2016–20
I. Szokásos tevékenységből származó pénzeszköz-változás (Működési cash flow, 1-13. sorok)	8 827	13 305	8 505	6 231	12 015	48 882
1 (Korrigált) Adózás előtti eredmény ±	3 651	3 078	2 698	1 736	2 681	13843
2 Elszámolt amortizáció +	6 142	6 373	6 366	6 524	6 518	31921
12 Fizetett, fizetendő adó (nyereség után) –	–311	–278	–228	–227	–223	–1266
Bruttó cash flow	9 482	9 174	8 836	8 033	8 976	44 498
II. Befektetési tevékenységből származó pénzeszköz-változás (Befektetési cash flow, 14-16. sorok)	–8 653	–8 335	–8 123	–7 529	–9 326	–41 932
III. Pénzügyi műveletekből származó pénzeszköz-változás (Finanszírozási cash flow, 17-27. sorok)	2 398	2 203	1 331	1 045	2 527	9503
IV. Pénzeszközök változása (±I±II±III. sorok) ±	2 572	7 167	1 711	–253	5 216	16 397

A szokásos tevékenységből származó pénzeszköz-változásánál a legnagyobb a 2017. és a 2020. év, az amortizációnál lassú növekedés tapasztalható, a bruttó cash flow alig változott.

A befektetési tevékenységből származó pénzeszköz-változásnál is folyamatos a növekedés (a 2019. évi értékesítés a kiemelkedő), a bruttó cash flow alig változott (a 2018 a legkisebb).

A pénzeszközök változása 2017-ben kiemelkedő, de 2019-ben negatív.

7.3. EGRT – Régió – Cash flow – 2016–2020

7.3. táblázat: Cash flow kimutatás – Hegyvidék (8 EGRT) a 2016–2020 időszakban (M Ft)

Megnevezés	Fafeldolgozás					Hegy- vidék 8 EGRT
	VAN (3 EGRT)				NINCS 5 EGRT	
	Eger- erdő	Vértes- erdő	Bakony- erdő	Együtt		
I. Szokásos tevékenységből származó pénzeszköz-változás (Működési cash flow, 1-13. sorok)	2 753	1 592	4 685	9 030	12 175	21 207
1 (Korrigált) Adózás előtti eredmény ±	375	-57	1 176	1 494	2 444	3 938
2 Elszámolt amortizáció +	2 021	1 031	3 384	6 436	6 771	13 207
Bruttó cash flow	2 363	969	4 472	7 804	8 941	16 6745
3 Elszámolt értékvesztés és visszairás±	93	27	317	437	270	707
4 Céltartalék képzés és felhasználás különbözete±	-93	188	-64	31	133	164
5 Befektetett eszközök értékesítésének eredménye ±	-2	-253	-105	-360	-826	-1 186
6 Szállítói kötelezettség változása ±	-39	-862	-204	-1 105	149	-956
7 Egyéb rövid lejáratú kötelezettség változása±	651	797	464	1 912	2 453	4 365
8 Passzív időbeli elhatárolások változása ±	323	137	-445	15	3 490	3 505
9 Vevőkövetelés változása ±	-4	594	-266	324	-948	-624
10 Forgóeszközök (vevőkövetelés és pénzeszköz nélkül) változása±	-583	-73	382	-274	-1 248	-1 522
11 Aktív időbeli elhatárolások változása ±	43	71	134	248	-235	13
12 Fizetett, fizetendő adó (nyereség után) –	-33	-5	-88	-126	-274	-400
13 Fizetett, fizetendő osztalék, részesedés –	0	0	0	0	0	0
II. Befektetési tevékenységből származó pénzeszköz-változás (Befektetési cash flow, 14-16. sorok)	-2 684	-1 669	-4 098	-8 451	-9 793	-18 244
14 Befektetett eszközök beszerzése –	-2 802	-1 998	-4 442	-9 242	-14 346	-23 588
15 Befektetett eszközök eladása +	118	317	306	741	4 477	5 218
16 Kapott osztalék, részesedés +	0	2	38	40	75	115
III. Pénzügyi műveletekből származó pénzeszköz-változás (Finanszírozási cash flow, 17-27. sorok)	259	1 026	545	1 830	3 326	5 156
17 Részvénykibocsátás, tőkebevonás bevétele +	40	700	165	905	435	1 340
18 Kötvény, hitelviszonyt megtestesítő értékpapír kibocsátásának bevétele+	0	0	0	0	0	0
19 Hitel és kölcsön felvétele +	0	5 203	830	6 033	0	6 033
20 Hosszú lejáratra nyújtott kölcsönök és elhelyezett bankbetétek törlesztése, megszüntetése, beváltása +	16	16	11	43	244	287
21 Végrelegesen kapott pénzeszköz +	228	57	362	647	1 534	2 181
22 Részvénybevonás, tőke kivonás (tőkeleszállítás) -	0	0	0	0	-186	-186
23 Kötvény és hitelviszonyt megtestesítő értékpapír visszafizetése -	0	0	0	0	0	0
24 Hitel és kölcsön törlesztése, visszafizetése –	0	-4 915	-656	-5 571	-62	-5 633
25 Hosszú lejáratra nyújtott kölcsönök és elhelyezett bankbetétek –	0	-8	-3	-11	-346	-357
26 Végrelegesen átadott pénzeszköz –	-37	-28	-164	-229	-189	-418
27 Alapítókkal szembeni, illetve egyéb hosszú lejáratú kötelezettségek változása±	12	0	0	12	1 896	1 908
IV. Pénzeszközök változása (±I±II±III. sorok) ±	329	948	1 132	2 411	5 708	8 119

Megjegyzés: A számszaki eltérések a kerekítésekből adódnak

7. EGRT – Cash flow 2016–2020

7.3. táblázat folyt.: Cash flow kimutatás – Hegyvidék (8 EGRT) – 2016–2020 (M Ft)

Megnevezés	Fafeldolgozás							Hegyvidék 8 EGRT
	NINCS (5 EGRT)						VAN 3 EGRT	
	Észak-erdő	Ipoly Erdő	Pilisi Park-erdő	Buda-pesti Erdőg.	VERGA	Együtt		
I. Szokásos tevékenységből származó pénzeszköz-változás (Működési cash flow, 1-13. sorok)	4 680	2 113	3 196	1 170	1 016	12 175	9 032	21 207
1 (Korrigált) Adózás előtti eredmény ±	795	501	347	255	546	2 444	1 494	3 938
2 Elszámolt amortizáció +	1 254	1 511	1 973	781	1 252	6 771	6 436	13 207
Bruttó cash flow	1 966	1 994	2 233	1 501	1 747	8 941	7 804	16 745
3 Elszámolt értékvesztés és visszairás±	-20	35	98	60	97	270	437	707
4 Céltartalék képzés és felhasználás különbözete±	115	-200	379	92	-253	133	31	164
5 Befektetett eszközök értékesítésének eredménye ±	-187	-72	-350	-33	-184	-826	-360	-1186
6 Szállítói kötelezettség változása ±	89	22	123	-121	36	149	-1105	-956
7 Egyéb rövid lejáratú kötelezettség változása±	479	348	1131	447	48	2 453	1912	4 365
8 Passzív időbeli elhatárolások változása ±	3 519	85	-47	-114	47	3 490	15	3 505
9 Vevőkövetelés változása ±	-45	-172	-163	-53	-515	-948	324	-624
10 Forgóeszközök (vevőkövetelés és pénzeszköz nélkül) változása±	-1 253	88	-204	134	-13	-1 248	-274	-1 522
11 Aktív időbeli elhatárolások változása ±	17	-15	-4	-237	4	-235	248	13
12 Fizetett, fizetendő adó (nyereség után) –	-83	-18	-87	-35	-51	-274	-126	-400
13 Fizetett, fizetendő osztalék, részesedés –	0	0	0	0	0	0	0	0
II. Befektetési tevékenységből származó pénzeszköz-változás (Befektetési cash flow, 14-16. sorok)	-2 383	-2 461	-2 667	-865	-1 417	-9 793	-8 451	-18 244
14 Befektetett eszközök beszerzése –	-4 643	-3 531	-3 262	-1 161	-1 749	-14 346	-9 242	-23 588
15 Befektetett eszközök eladása +	2 256	1 062	592	234	333	4 477	741	5 218
16 Kapott osztalék, részesedés +	4	8	2	61	0	75	40	115
III. Pénzügyi műveletekből származó pénzeszköz-változás (Finanszírozási cash flow, 17-27. sorok)	987	1 935	399	20	-15	3 326	1 830	5 156
17 Részvénykibocsátás, tőkebevonás bevétele +	0	0	323	112	0	435	905	1 340
18 Kötvény, hitelviszonyt megtestesítő értékpapír kibocsátásának bevétele+	0	0	0	0	0	0	0	0
19 Hitel és kölcsön felvétele +	0	0	0	0	0	0	6 033	033
20 Hosszú lejáratra nyújtott kölcsönök és elhelyezett bankbetétek törlesztése, megszüntetése, beváltása +	141	44	27	3	29	244	43	287
21 Végrelegesen kapott pénzeszköz +	1 124	0	307	85	18	1 534	647	2 181
22 Részvénybevonás, tőke kivonás (tőkeleszállítás) -	0	0	-186	0	0	-186	0	-186
23 Kötvény és hitelviszonyt megtestesítő értékpapír visszafizetése -	0	0	0	0	0	0	0	0
24 Hitel és kölcsön törlesztése, visszafizetése –	0	-57	-5	0	0	-62	-5 571	-5 633
25 Hosszú lejáratra nyújtott kölcsönök és elhelyezett bankbetétek –	-231	-59	-34	-13	-9	-346	-11	-357
26 Végrelegesen átadott pénzeszköz –	-48	-5	-78	-6	-52	-189	-229	-418
27 Alapítókkal szembeni, illetve egyéb hosszú lejáratú kötelezettségek változása±	0	2 013	45	-162	0	1 896	12	1 908
IV. Pénzeszközök változása (±I±II±III. sorok) ±	3 283	1 587	927	324	-415	5 708	2 411	8 119

7. EGRT – Cash flow 2016–2020

7.3. táblázat folyt.: Cash flow kimutatás – Hegyvidék (8 EGRT) – 2016–2020 (M Ft)

Megnevezés		2016	2017	2018	2019	2020	2016–20
I.	Szokásos tevékenységből származó pénzeszköz-változás (Működési cash flow, 1-13. sorok)	2 661	8 031	3 346	1 494	5 596	21 207
1	(Korrigált) Adózás előtti eredmény ±	1 102	1 176	871	210	579	3 938
2	Elszámolt amortizáció +	2 562	2 726	2 701	2 650	2 568	13 207
	Bruttó cash flow	3 535	3 795	3 502	2 807	3 106	16 745
3	Elszámolt értékvesztés és visszairás±	183	135	50	263	78	707
4	Céltartalék képzés és felhasználás különbözete±	238	270	-114	-301	70	164
5	Befektetett eszközök értékesítésének eredménye ±	-120	-225	-194	-323	-325	-1 186
6	Szállítói kötelezettség változása ±	-26	325	276	-1034	-497	-956
7	Egyéb rövid lejáratú kötelezettség változása±	-88	818	1846	-326	2116	4 365
8	Passzív időbeli elhatárolások változása ±	49	2739	263	516	-60	3 506
9	Vevőkövetelés változása ±	-216	149	-331	-213	-12	-624
10	Forgóeszközök (vevőkövetelés és pénzeszköz nélkül) változása±	-909	-62	-2075	419	1106	-1 522
11	Aktív időbeli elhatárolások változása ±	93	95	124	-315	14	12
12	Fizetett, fizetendő adó (nyereség után) –	-129	-107	-70	-53	-41	-400
13	Fizetett, fizetendő osztalék, részesedés –	0	0	0	0	0	0
II.	Befektetési tevékenységből származó pénzeszköz-változás (Befektetési cash flow, 14-16. sorok)	-3 870	-3 158	-3 416	-2 978	-4 824	-18 244
14	Befektetett eszközök beszerzése –	-4 283	-4 025	-4 106	-5 666	-5 499	-23 588
15	Befektetett eszközök eladása +	387	850	680	2 645	655	5 218
16	Kapott osztalék, részesedés +	26	16	10	43	20	115
III.	Pénzügyi műveletekből származó pénzeszköz-változás (Finanszírozási cash flow, 17-27. sorok)	1 406	625	1 328	502	1 296	5 156
17	Részvénykibocsátás, tőkebevonás bevétele +	381	110	649	200	0	1 340
18	Kötvény, hitelviszonyt megtestesítő értékpapír kibocsátásának bevétele+	0	0	0	0	0	0
19	Hitel és kölcsön felvétele +	1241	1 497	2 713	378	205	6 033
20	Hosszú lejáratra nyújtott kölcsönök és elhelyezett bankbetétek törlesztése, megszüntetése, beváltása +	29	35	30	44	149	287
21	Véglegesen kapott pénzeszköz +	3	15	33	470	1 659	2 181
22	Részvénybevonás, tőke kivonás (tőkeleszállítás) -	0	-186	0	0	0	-186
23	Kötvény és hitelviszonyt megtestesítő értékpapír visszafizetése -	0	0	0	0	0	0
24	Hitel és kölcsön törlesztése, visszafizetése –	-437	-1 748	-2 871	-313	-264	-5 633
25	Hosszú lejáratra nyújtott kölcsönök és elhelyezett bankbetétek –	403	-1 073	791	-160	-319	-357
26	Véglegesen átadott pénzeszköz –	-49	-47	-70	-117	-135	-418
27	Alapítókkal szembeni, illetve egyéb hosszú lejáratú kötelezettségek változása±	-166	2 022	52	0	0	1 908
IV.	Pénzeszközök változása (±I±II±III. sorok) ±	196	5 498	1 258	-981	2 068	8 119

7. EGRT – Cash flow 2016–2020

7.4. táblázat: Cash flow kimutatás – Dombvidék(7 EGRT) a 2016–2020 időszakban (M Ft)

Megnevezés	Fafeldolgozás					Domb- vidék 7 EGRT
	VAN (3 RGRT)				NINCS 4 EGRT	
	SEFAG	Zala- erdő	TAEG	Együtt		
I. Szokásos tevékenységből származó pénzeszköz-változás (Működési cash flow, 1-13. sorok)	4 854	5 186	658	10 698	6 435	17 133
1 (Korrigált) Adózás előtti eredmény ±	1 138	3 134	144	4 416	2 314	6 730
2 Elszámolt amortizáció +	2 962	3 122	637	6 721	4 471	11 192
Bruttó cash flow	4 047	5 896	774	10 717	6 573	17 290
3 Elszámolt értékvesztés és visszairás±	153	54	41	248	333	581
4 Céltartalék képzés és felhasználás különbözete±	300	-11	1	290	359	649
5 Befektetett eszközök értékesítésének eredménye ±	-167	-133	-139	-439	-234	-673
6 Szállítói kötelezettség változása ±	217	-196	-4	17	39	56
7 Egyéb rövid lejáratú kötelezettség változása±	552	117	303	972	486	1458
8 Passzív időbeli elhatárolások változása ±	-106	83	46	23	97	120
9 Vevőkövetelés változása ±	-636	-273	-48	-957	-1150	-2107
10 Forgóeszközök (vevőkövetelés és pénzeszköz nélkül) változása±	506	-192	-239	75	105	180
11 Aktív időbeli elhatárolások változása ±	-12	-159	-76	-247	-169	-416
12 Fizetett, fizetendő adó (nyereség után) –	-53	-360	-7	-420	-212	-632
13 Fizetett, fizetendő osztalék, részesedés –	0	0	0	0	-6	-5
II. Befektetési tevékenységből származó pénzeszköz-változás (Befektetési cash flow, 14-16. sorok)	-4 125	-3 624	-720	-8 469	-5 064	-13 533
14 Befektetett eszközök beszerzése –	-4 614	-3 945	-881	-9 440	-5 529	-14 969
15 Befektetett eszközök eladása +	403	249	160	812	415	1 227
16 Kapott osztalék, részesedés +	86	71	0	157	49	205
III. Pénzügyi műveletekből származó pénzeszköz-változás (Finanszírozási cash flow, 17-27. sorok)	-7	729	72	794	937	1 731
17 Részvénykibocsátás, tőkebevonás bevétele +	60	1 088	30	1 178	314	1 492
18 Kötvény, hitelviszonyt megtestesítő értékpapír kibocsátásának bevétele+	0	0	0	0	0	0
19 Hitel és kölcsön felvétele +	0	0	9	9	462	471
20 Hosszú lejáratra nyújtott kölcsönök és elhelyezett bankbetétek törlesztése, megszüntetése, beváltása +	35	61	8	104	67	171
21 Végrelegesen kapott pénzeszköz +	0	0	60	60	352	412
22 Részvénybevonás, tőkekivonás (tőkeleszállítás) -	-49	0	0	-49	0	-49
23 Kötvény és hitelviszonyt megtestesítő értékpapír visszafizetése -	0	0	0	0	0	0
24 Hitel és kölcsön törlesztése, visszafizetése –	-43	0	-9	-52	-112	-164
25 Hosszú lejáratra nyújtott kölcsönök és elhelyezett bankbetétek –	-3	-322	-8	-333	-32	-365
26 Végrelegesen átadott pénzeszköz –	-55	-105	-19	-179	-86	-265
27 Alapítókkal szembeni, illetve egyéb hosszú lejáratú kötelezettségek változása±	48	7	0	55	-26	29
IV. Pénzeszközök változása (±I±II±III. sorok) ±	722	2 291	10	3023	2 308	5 331

7. EGRT – Cash flow 2016–2020

7.4. táblázat folyt.: Cash flow kimutatás – Dombvidék (7 EGRT) – 2016–2020 (M Ft)

Megnevezés	Fafeldolgozás						Domb- vidék 7 EGRT
	NINCS (4 EGRT)					VAN	
	Mecsek- erdő	Gyulaj	KASZÓ	Szombat- helyi E.	Együtt	3 EGRT	
I. Szokásos tevékenységből származó pénzeszköz-változás (Működési cash flow, 1-13. sorok)	2 577	629	797	2 432	6 435	10 698	17 133
1 (Korrigált) Adózás előtti eredmény ±	1 216	65	142	891	2 314	4 416	6 730
2 Elszámolt amortizáció +	1 596	484	547	1 844	4 471	6 721	11 192
Bruttó cash flow	2 724	531	674	2 644	6 573	10 717	17 290
3 Elszámolt értékvesztés és visszairás±	266	54	-6	19	333	248	581
4 Céltartalék képzés és felhasználás különbözete±	321	-53	-14	105	359	290	649
5 Befektetett eszközök értékesítésének eredménye ±	-29	-18	-101	-86	-234	-439	-673
6 Szállítói kötelezettség változása ±	62	56	-52	-27	39	17	56
7 Egyéb rövid lejáratú kötelezettség változása±	162	10	282	32	486	972	1 458
8 Passzív időbeli elhatárolások változása ±	22	11	92	-28	97	23	120
9 Vevőkövetelés változása ±	-905	-12	-87	-146	-1 150	-957	-2 107
10 Forgóeszközök (vevőkövetelés és pénzeszköz nélkül) változása±	21	117	31	-64	105	75	180
11 Aktív időbeli elhatárolások változása ±	-65	-67	-22	-15	-169	-247	-416
12 Fizetett, fizetendő adó (nyereség után) –	-88	-18	-15	-91	-212	-420	-632
13 Fizetett, fizetendő osztalék, részesedés –	-6	0	0	0	-6	0	-6
II. Befektetési tevékenységből származó pénzeszköz-változás (Befektetési cash flow, 14-16. sorok)	-1 936	-730	-520	-1 878	-5 064	-8 469	-13 533
14 Befektetett eszközök beszerzése –	-1 981	-777	-692	-2 079	-5 529	-9 440	-14 969
15 Befektetett eszközök eladása +	34	28	172	181	415	812	1 227
16 Kapott osztalék, részesedés +	11	18	0	20	49	157	206
III. Pénzügyi műveletekből származó pénzeszköz-változás (Finanszírozási cash flow, 17-27. sorok)	517	242	57	121	937	794	1 731
17 Részvénykibocsátás, tőkebevonás bevétele +	90	135	0	89	314	1 178	1 492
18 Kötvény, hitelviszonyt megtestesítő értékpapír kibocsátásának bevétele+	0	0	0	0	0	0	0
19 Hitel és kölcsön felvétele +	423	0	39	0	462	9	471
20 Hosszú lejáratra nyújtott kölcsönök és elhelyezett bankbetétek törlesztése, megszüntetése, beváltása +	7	0	8	52	67	104	171
21 Véglegesen kapott pénzeszköz +	0	172	110	70	352	60	412
22 Részvénybevonás, tőke kivonás (tőke szállítás) -	0	0	0	0	0	-49	-49
23 Kötvény és hitelviszonyt megtestesítő értékpapír visszafizetése -	0	0	0	0	0	0	0
24 Hitel és kölcsön törlesztése, visszafizetése –	0	-56	-56	0	-112	-52	-164
25 Hosszú lejáratra nyújtott kölcsönök és elhelyezett bankbetétek –	-3	0	-4	-25	-32	-333	-365
26 Véglegesen átadott pénzeszköz –	0	-9	-13	-64	-86	-179	-265
27 Alapítókkal szembeni, illetve egyéb hosszú lejáratú kötelezettségek változása±	0	0	-26	0	-26	55	29
IV. Pénzeszközök változása (±I±II±III. sorok) ±	1 159	141	333	675	2 308	3 023	5 331

7. EGRT – Cash flow 2016–2020

7.4. táblázat folyt.: Cash flow kimutatás – Dombvidék (7 EGRT) – 2016–2020 (M Ft)

Megnevezés		2016	2017	2018	2019	2020	2016–20
I.	Szokásos tevékenységből származó pénzeszköz-változás (Működési cash flow, 1-13. sorok)	3 903	3 325	3 503	3 043	3 354	17 133
1	(Korrigált) Adózás előtti eredmény ±	1 584	1 292	1 197	2 312	1 621	6 732
2	Elszámolt amortizáció +	2 041	2 212	2 249	339	2 378	11 192
	Bruttó cash flow	3 503	3 385	3 325	2 513	3 866	17 290
3	Elszámolt értékvesztés és visszairás±	91	59	75	339	16	581
4	Céltartalék képzés és felhasználás különbözete±	1	162	200	-12	297	649
5	Befektetett eszközök értékesítésének eredménye ±	-52	-90	-72	-179	-280	-673
6	Szállítói kötelezettség változása ±	129	-193	331	-309	97	56
7	Egyéb rövid lejáratú kötelezettség változása±	363	23	679	530	-138	1458
8	Passzív időbeli elhatárolások változása ±	-112	-53	-20	-50	355	120
9	Vevőkövetelés változása ±	-230	168	-502	-430	-1114	-2 107
10	Forgóeszközök (vevőkövetelés és pénzeszköz nélkül) változása±	223	-56	-529	-24	565	180
11	Aktív időbeli elhatárolások változása ±	-13	-78	18	-35	-310	-416
12	Fizetett, fizetendő adó (nyereség után) –	-122	-119	-121	-138	-133	-632
13	Fizetett, fizetendő osztalék, részesedés –	-2	-2	-1	0	0	-5
II.	Befektetési tevékenységből származó pénzeszköz-változás (Befektetési cash flow, 14-16. sorok)	-3 009	-3 269	-2 659	-2 275	-2 353	-13 533
14	Befektetett eszközök beszerzése –	-3 167	-3 618	-2 790	-2 635	-2 787	-14 969
15	Befektetett eszközök eladása +	88	303	122	281	434	1 227
16	Kapott osztalék, részesedés +	69	46	9	80	1	206
III.	Pénzügyi műveletekből származó pénzeszköz-változás (Finanszírozási cash flow, 17-27. sorok)	454	1 029	-35	37	247	1
17	Részvénykibocsátás, tőkebevonás bevétele +	293	1034	35	130	0	1 492
18	Kötvény, hitelviszonyt megtestesítő értékpapír kibocsátásának bevétele+	0	0	0	0	0	0
19	Hitel és kölcsön felvétele +	39	0	9	0	423	471
20	Hosszú lejáratra nyújtott kölcsönök és elhelyezett bankbetétek törlesztése, megszüntetése, beváltása +	38	26	37	55	15	171
21	Véglegesen kapott pénzeszköz +	133	5	21	77	175	2
22	Részvénybevonás, tőke kivonás (tőkeleszállítás) -	0	0	0	-49	0	-49
23	Kötvény és hitelviszonyt megtestesítő értékpapír visszafizetése -	0	0	0	0	0	0
24	Hitel és kölcsön törlesztése, visszafizetése –	-14	-17	-73	-27	-32	4
25	Hosszú lejáratra nyújtott kölcsönök és elhelyezett bankbetétek –	-21	-8	-17	-14	-304	5
26	Véglegesen átadott pénzeszköz –	-22	-19	-61	-134	-30	5
27	Alapítókkal szembeni, illetve egyéb hosszú lejáratú kötelezettségek változása±	8	7	14	0	0	29
IV.	Pénzeszközök változása (±I±II±III. sorok) ±	1347	1 085	809	805	1 253	5 331

7. EGRT – Cash flow 2016–2020

7.5. táblázat: Cash flow kimutatás – Síkvidék(7 EGRT) a 2016–2020 időszakban (M Ft)

Megnevezés	VAN Fafeldolgozás(6 EGRT)						
	Nyír- erdő	NEFAG	KEFAG	Gemenc	VADEX	KAEG	Együtt
I. Szokásos tevékenységből származó pénzeszköz-változás (Működési cash flow, 1-13. sorok)	3 735	1 107	1 350	1 887	299	1 340	9 717
1 (Korrigált) Adózás előtti eredmény ±	1 875	395	198	315	16	261	3 060
2 Elszámolt amortizáció +	2 006	672	1 302	1 363	824	892	7 059
Bruttó cash flow	3 726	1 030	1 493	1 680	831	1 141	9 901
3 Elszámolt értékvesztés és visszairás±	67	59	3	222	66	24	441
4 Céltartalék képzés és felhasználás különbözete±	259	-134	-7	266	-38	4	350
5 Befektetett eszközök értékesítésének eredménye ±	-165	-73	-150	-237	-239	-45	-909
6 Szállítói kötelezettség változása ±	36	69	-238	-62	40	-42	-197
7 Egyéb rövid lejáratú kötelezettség változása±	448	123	753	62	-33	90	1 443
8 Passzív időbeli elhatárolások változása ±	-133	230	45	28	-31	-14	125
9 Vevőkövetelés változása ±	-83	-122	-83	-2	149	222	81
10 Forgóeszközök (vevőkövetelés és pénzeszköz nélkül) változása±	-420	-33	-457	58	-433	-27	-1 312
11 Aktív időbeli elhatárolások változása ±	-1	-41	-9	-130	-12	-13	-206
12 Fizetett, fizetendő adó (nyereség után) –	-155	-37	-7	2	-9	-12	-218
13 Fizetett, fizetendő osztalék, részesedés –	0	0	0	0	0	0	0
II. Befektetési tevékenységből származó pénzeszköz-változás (Befektetési cash flow, 14-16. sorok)	-2 296	-1 203	-1 725	-1 887	-1 156	-1 239	-9 506
14 Befektetett eszközök beszerzése –	-2 625	-1 348	-1 985	-2 286	-1 404	-1 529	-11 177
15 Befektetett eszközök eladása +	329	145	257	384	248	279	1 642
16 Kapott osztalék, részesedés +	0	0	3	14	0	12	29
III. Pénzügyi műveletekből származó pénzeszköz-változás (Finanszírozási cash flow, 17-27. sorok)	134	176	66	539	1 180	92	2 187
17 Részvénykibocsátás, tőkebevonás bevétele +	0	176	35	491	124	0	826
18 Kötvény, hitelviszonyt megtestesítő értékpapír kibocsátásának bevétele+	0	0	0	0	0	0	0
19 Hitel és kölcsön felvétele +	0	0	489	0	490	0	979
20 Hosszú lejáratra nyújtott kölcsönök és elhelyezett bankbetétek törlesztése, megszüntetése, beváltása +	393	0	16	40	2	5	456
21 Végrelegesen kapott pénzeszköz +	2	0	0	74	869	89	1 034
22 Részvénybevonás, tőke kivonás (tőke szállítás) -	0	0	0	0	0	0	0
23 Kötvény és hitelviszonyt megtestesítő értékpapír visszafizetése -	0	0	0	0	0	0	0
24 Hitel és kölcsön törlesztése, visszafizetése –	0	0	-466	0	-271	0	-737
25 Hosszú lejáratra nyújtott kölcsönök és elhelyezett bankbetétek –	-261	0	-8	-43	-4	0	-316
26 Végrelegesen átadott pénzeszköz –	0	0	0	-23	-4	0	-27
27 Alapítókkal szembeni, illetve egyéb hosszú lejáratú kötelezettségek változása±	0	0	0	0	-26	0	-26
IV. Pénzeszközök változása (±I±II±III. sorok) ±	1 573	80	-309	481	324	193	2 342

7. EGRT – Cash flow 2016–2020

7.5. táblázat folyt.: Cash flow kimutatás – Síkvidék(7 EGRT) – 2016–2020 (M Ft)

Megnevezés	Fafeldolgozás		Síkvidék 7 EGRT
	VAN (6 EGRT)	NINCS (1 EGRT)	
I. Szokásos tevékenységből származó pénzeszköz-változás (Működési cash flow, 1-13. sorok)	9 717	825	10 542
1 (Korrigált) Adózás előtti eredmény ±	3 060	115	3 175
2 Elszámolt amortizáció +	7 059	463	7 522
Bruttó cash flow	9 901	562	10 463
3 Elszámolt értékvesztés és visszairás±	441	31	472
4 Céltartalék képzés és felhasználás különbözete±	350	8	358
5 Befektetett eszközök értékesítésének eredménye ±	-909	-47	-956
6 Szállítói kötelezettség változása ±	-197	38	-159
7 Egyéb rövid lejáratú kötelezettség változása±	1 443	233	1 676
8 Passzív időbeli elhatárolások változása ±	125	7	132
9 Vevőkövetelés változása ±	81	19	100
10 Forgóeszközök (vevőkövetelés és pénzeszköz nélkül) változása±	-1 312	67	-1 245
11 Aktív időbeli elhatárolások változása ±	-206	-93	-299
12 Fizetett, fizetendő adó (nyereség után) –	-218	-16	-234
13 Fizetett, fizetendő osztalék, részesedés –	0	0	0
II. Befektetési tevékenységből származó pénzeszköz-változás (Befektetési cash flow, 14-16. sorok)	-9 506	-649	-10 155
14 Befektetett eszközök beszerzése –	-11177	-731	-11908
15 Befektetett eszközök eladása +	1642	81	1723
16 Kapott osztalék, részesedés +	29	0	29
III. Pénzügyi műveletekből származó pénzeszköz-változás (Finanszírozási cash flow, 17-27. sorok)	2187	429	2616
17 Részvénykibocsátás, tőkebevonás bevétele +	826	449	1275
18 Kötvény, hitelviszonyt megtestesítő értékpapír kibocsátásának bevétele+	0	0	0
19 Hitel és kölcsön felvétele +	979	32	1011
20 Hosszú lejáratra nyújtott kölcsönök és elhelyezett bankbetétek törlesztése, megszüntetése, beváltása +	456	0	456
21 Véglegesen kapott pénzeszköz +	1034	7	1041
22 Részvénybevonás, tőke kivonás (tőkeleszállítás) -	0	0	0
23 Kötvény és hitelviszonyt megtestesítő értékpapír visszafizetése -	0	0	0
24 Hitel és kölcsön törlesztése, visszafizetése –	-737	-42	-779
25 Hosszú lejáratra nyújtott kölcsönök és elhelyezett bankbetétek –	-316	0	-316
26 Véglegesen átadott pénzeszköz –	-27	-17	-44
27 Alapítókkal szembeni, illetve egyéb hosszú lejáratú kötelezettségek változása±	-26	0	-26
IV. Pénzeszközök változása (±I±II±III. sorok) ±	2342	605	2947

7. EGRT – Cash flow 2016–2020

7.5. táblázat folyt.: Cash flow kimutatás – Síkvidék(7 EGRT) – 2016–2020 (M Ft)

Megnevezés		2016	2017	2018	2019	2020	2016–20
I.	Szokásos tevékenységből származó pénzeszköz-változás (Működési cash flow, 1-13. sorok)	2 185	1 943	1 654	1 694	3 065	10 542
1	(Korrigált) Adózás előtti eredmény ±	965	610	630	488	481	3 175
2	Elszámolt amortizáció +	1 539	1 434	1 415	1 562	1 572	7 522
	Bruttó cash flow	2 444	1 993	2 008	2 014	2 004	10 643
3	Elszámolt értékvesztés és visszairás±	101	42	95	129	104	472
4	Céltartalék képzés és felhasználás különbözete±	-85	82	-176	132	407	358
5	Befektetett eszközök értékesítésének eredménye ±	-101	-198	-158	-152	-346	-956
6	Szállítói kötelezettség változása ±	-71	339	-363	7	-71	-159
7	Egyéb rövid lejáratú kötelezettség változása±	583	-233	-20	397	949	1 676
8	Passzív időbeli elhatárolások változása ±	-126	-52	53	72	183	132
9	Vevőkövetelés változása ±	-33	48	65	-135	155	100
10	Forgóeszközök (vevőkövetelés és pénzeszköz nélkül) változása±	-532	-53	128	-698	-92	-1 245
11	Aktív időbeli elhatárolások változása ±	5	-27	22	-73	-228	-299
12	Fizetett, fizetendő adó (nyereség után) –	-60	-51	-37	-36	-49	-234
13	Fizetett, fizetendő osztalék, részesedés –	0	0	0	0	0	0
II.	Befektetési tevékenységből származó pénzeszköz-változás (Befektetési cash flow, 14-16. sorok)	-1 733	-1 906	-2 048	-2 277	-2 150	-10 155
14	Befektetett eszközök beszerzése –	-2 056	-2 181	-2 286	-2 546	-2 838	-11 908
15	Befektetett eszközök eladása +	275	266	236	258	688	1 723
16	Kapott osztalék, részesedés +	8	8	2	11	0	29
III.	Pénzügyi műveletekből származó pénzeszköz-változás (Finanszírozási cash flow, 17-27. sorok)	538	549	38	506	984	6
17	Részvénykibocsátás, tőkebevonás bevétele +	242	487	356	190	0	1 275
18	Kötvény, hitelviszonyt megtestesítő értékpapír kibocsátásának bevétele+	0	0	0	0	0	0
19	Hitel és kölcsön felvétele +	266	6	11	277	450	1
20	Hosszú lejáratra nyújtott kölcsönök és elhelyezett bankbetétek törlesztése, megszüntetése, beváltása +	22	141	8	17	268	456
21	Véglegesen kapott pénzeszköz +	82	-1	-14	114	862	1 041
22	Részvénybevonás, tőke kivonás (tőkeleszállítás) -	0	0	0	0	0	0
23	Kötvény és hitelviszonyt megtestesítő értékpapír visszafizetése -	0	0	0	0	0	0
24	Hitel és kölcsön törlesztése, visszafizetése –	-51	-41	-43	-58	-587	-779
25	Hosszú lejáratra nyújtott kölcsönök és elhelyezett bankbetétek –	-17	-10	-270	-19	-2	-316
26	Véglegesen átadott pénzeszköz –	-5	-7	-10	-14	-7	-44
27	Alapítókkal szembeni, illetve egyéb hosszú lejáratú kötelezettségek változása±	-0	-25	0	0	0	-26
IV.	Pénzeszközök változása (±I±II±III. sorok) ±	724	586	-357	-77	1 989	2 947

7. EGRT – Cash flow 2016–2020

7.6. táblázat: Cash flow kimutatás régiók és fafeldolgozás szerint a 2016–2020 időszakban (M Ft)

Megnevezés	Hegy- vidék (8)	Domb- vidék (7)	Sík- vidék (7)	EGRT (22)	Fafeldolgozás	
					VAN (12)	NINCS (10)
I. Szokásos tevékenységből származó pénzeszköz-változás (Működési cash flow, 1-13. sorok)	21 207	17 133	10 542	48 882	29 447	19 435
1 (Korrigált) Adózás előtti eredmény ±	3 938	6 730	3 175	13 843	8 970	4 873
2 Elszámolt amortizáció +	13 207	11 192	7 522	31 921	20 216	11 705
Bruttó cash flow	16 745	17 290	10 463	44 498	28 422	16 076
3 Elszámolt értékvesztés és visszairás±	707	581	472	1 760	1 126	634
4 Céltartalék képzés és felhasználás különbözete±	164	649	358	1 171	671	500
5 Befektetett eszközök értékesítésének eredménye ±	-1 186	-673	-956	-2 815	-1 708	-1 107
6 Szállítói kötelezettség változása ±	-956	56	-159	-1 059	-1 285	226
7 Egyéb rövid lejáratú kötelezettség változása±	4 365	1 458	1 676	7 499	4 327	3 172
8 Passzív időbeli elhatárolások változása ±	3 505	120	132	3 757	163	3 594
9 Vevőkövetelés változása ±	-624	-2 107	100	-2 631	-552	-2 079
10 Forgóeszközök (vevőkövetelés és pénzeszköz nélkül) változása±	-1 522	180	-1 245	-2 587	-1 511	-1 076
11 Aktív időbeli elhatárolások változása ±	13	-416	-299	-708	-205	-497
12 Fizetett, fizetendő adó (nyereség után) –	-400	-633	-234	-1 267	-764	-502
13 Fizetett, fizetendő osztalék, részesedés –	0	-5	0	-5	0	-5
II. Befektetési tevékenységből származó pénzeszköz-változás (Befektetési cash flow, 14-16. sorok)	-18 244	-13 533	-10 155	-41 932	-26 430	-15 502
14 Befektetett eszközök beszerzése –	-23 588	-14 969	-11 908	50 465	-29 859	-20 606
15 Befektetett eszközök eladása +	5 218	1 227	1 723	8 168	3 195	4 973
16 Kapott osztalék, részesedés +	115	206	29	350	226	124
III. Pénzügyi műveletekből származó pénzeszköz-változás (Finanszírozási cash flow, 17-27. sorok)	5 156	1 731	2 616	9 503	4 811	4 692
17 Részvénykibocsátás, tőkebevonás bevétele +	1 340	1 492	1 275	4 107	2 909	1 198
18 Kötvény, hitelviszonyt megtestesítő értékpapír kibocsátásának bevétele+	0	0	0	0	0	0
19 Hitel és kölcsön felvétele +	6 033	471	1 011	7 515	7 021	494
20 Hosszú lejáratra nyújtott kölcsönök és elhelyezett bankbetétek törlesztése, megszüntetése, beváltása +	287	171	456	914	603	311
21 Végrelegesen kapott pénzeszköz +	2 181	411	1 041	3 633	1 741	1 893
22 Részvénybevonás, tőke kivonás (tőkeleszállítás) -	-186	-49	0	-235	-49	-186
23 Kötvény és hitelviszonyt megtestesítő értékpapír visszafizetése -	0	0	0	0	0	0
24 Hitel és kölcsön törlesztése, visszafizetése –	-5 633	-164	-779	-6 576	-6 360	-216
25 Hosszú lejáratra nyújtott kölcsönök és elhelyezett bankbetétek –	-357	-365	-316	8	-660	-378
26 Végrelegesen átadott pénzeszköz –	-418	-265	-44	-727	-435	-292
27 Alapítókkal szembeni, illetve egyéb hosszú lejáratú kötelezettségek változása±	1 908	29	-26	1 911	41	1 870
IV. Pénzeszközök változása (±I±II±III. sorok) ±	8 119	5 331	2 947	16 397	7 800	8 597

7. EGRT – Cash flow 2016–2020

7.6. táblázat folyt.: Cash flow kimutatás régiók és fafeldolgozás szerint – 2016–2020 (M Ft)

Megnevezés	NINCS Fafeldolgozás				VAN Fafeldolgozás			
	Hegyv. (5)	Dombv. (4)	Síkv. (1)	Együtt (10)	Hegyv. (3)	Dombv. (3)	Síkv. (6)	Együtt (12)
I. Szokásos tevékenységből származó pénzeszköz-változás (Működési cash flow, 1-13. sorok)	12175	6435	825	19435	9032	10698	9717	29447
1 (Korrigált) Adózás előtti eredmény ±	2444	2314	115	4873	1494	4416	3060	8970
2 Elszámolt amortizáció +	6771	4471	463	11705	6436	6721	7059	20216
Bruttó cash flow	8941	6573	562	16076	7804	10717	9901	28422
3 Elszámolt értékvesztés és visszairás±	270	333	31	634	437	248	441	1126
4 Céltartalék képzés és felhasználás különbözete±	133	359	8	500	31	290	350	671
5 Befektetett eszközök értékesítésének eredménye ±	-826	-234	-47	-1107	-360	-439	-909	-1708
6 Szállítói kötelezettség változása ±	149	39	38	226	-1105	17	-197	-1285
7 Egyéb rövid lejáratú kötelezettség változása±	2453	486	233	3172	1912	972	1443	4327
8 Passzív időbeli elhatárolások változása ±	3490	97	7	3594	15	23	125	163
9 Vevőkövetelés változása ±	-948	-1150	19	-2079	324	-957	81	-552
10 Forgóeszközök (vevőkövetelés és pénzeszköz nélkül) változása±	-1248	105	67	-1076	-274	75	-1312	-1511
11 Aktív időbeli elhatárolások változása ±	-235	-169	-93	-497	248	-247	-206	-205
12 Fizetett, fizetendő adó (nyereség után) –	-274	-212	-16	-502	-126	-420	-218	-764
13 Fizetett, fizetendő osztalék, részesedés –	0	-5	0	-5	0	0	0	0
II. Befektetési tevékenységből származó pénzeszköz-változás (Befektetési cash flow, 14-16. sorok)	-9793	-5064	-649	-15502	-8451	-8500	-9506	-26430
14 Befektetett eszközök beszerzése –	-14346	-5529	-731	-20606	-9242	-9440	-11177	-29859
15 Befektetett eszközök eladása +	4477	415	81	4973	741	812	1642	3195
16 Kapott osztalék, részesedés +	75	49	0	124	40	157	29	226
III. Pénzügyi műveletekből származó pénzeszköz-változás (Finanszírozási cash flow, 17-27. sorok)	3326	937	429	4692	1830	794	2187	4811
17 Részvénykibocsátás, tőkebevonás bevétele +	435	314	449	1198	905	1178	826	2909
18 Kötvény, hitelviszonyt megtestesítő értékpapír kibocsátásának bevétele+	0	0	0	0	0	0	0	0
19 Hitel és kölcsön felvétele +	0	462	32	494	6033	9	979	7021
20 Hosszú lejáratra nyújtott kölcsönök és elhelyezett bankbetétek törlesztése, megszüntetése, beváltása +	244	67	0	311	43	104	456	603
21 Végrelegesen kapott pénzeszköz +	1534	352	7	1893	647	60	1034	1741
22 Részvénybevonás, tőke kivonás (tőkeleszállítás) -	-186	0	0	-186	0	-49	0	-49
23 Kötvény és hitelviszonyt megtestesítő értékpapír visszafizetése -	0	0	0	0	0	0	0	0
24 Hitel és kölcsön törlesztése, visszafizetése –	-62	-112	-42	-216	-5571	-52	-737	-6360
25 Hosszú lejáratra nyújtott kölcsönök és elhelyezett bankbetétek –	-346	-32	0	-378	-11	-333	-316	-660
26 Végrelegesen átadott pénzeszköz –	-189	-86	-17	-292	-229	-179	-27	-435
27 Alapítókkal szembeni, illetve egyéb hosszú lejáratú kötelezettségek változása±	1896	-26	0	1870	12	55	-26	41
IV. Pénzeszközök változása (±I±II±III. sorok) ±	5706	2308	604	8597	2332	2992	2171	7800

7.4. EGRT – Régió 2016–2020 – Cash flow

7.7. táblázat: Cash flow kimutatás régiók szerint a 2016–2020 időszakban (M Ft)

Megnevezés	2016				2017			
	Hegy-vidék	Domb-vidék	Sík-vidék	EGRTt (22)	Hegy-vidék	Domb-vidék	Sík-vidék	EGRTt (22)
I. Szokásos tevékenységből származó pénzeszköz-változás (Működési cash flow, 1-13. sorok)	2739	3903	2185	8827	8031	3325	1943	13299
1 (Korrigált) Adózás előtti eredmény ±	1102	1584	965	3651	1176	1292	610	3078
2 Elszámolt amortizáció +	2562	2041	1539	6142	2726	2212	1435	6373
Bruttó cash flow	3535	3503	2444	9482	3795	3385	1994	9174
3 Elszámolt értékvesztés és visszairás±	183	91	101	375	135	59	42	236
4 Céltartalék képzés és felhasználás különbözete±	238	1	-85	154	270	162	82	514
5 Befektetett eszközök értékesítésének eredménye ±	-120	-52	-101	-273	-225	-90	-198	-513
6 Szállítói kötelezettség változása ±	-26	129	-71	32	325	-193	339	471
7 Egyéb rövid lejáratú kötelezettség változása±	-88	363	583	858	818	23	-233	608
8 Passzív időbeli elhatárolások változása ±	49	-112	-126	-189	2739	-53	-52	2634
9 Vevőkövetelés változása ±	-216	-230	-33	-479	149	168	48	365
10 Forgóeszközök (vevőkövetelés és pénzeszköz nélkül) változása±	-909	223	-532	-1218	-62	-56	-53	-171
11 Aktív időbeli elhatárolások változása ±	93	-13	5	85	95	-78	-27	-10
12 Fizetett, fizetendő adó (nyereség után) –	-129	-122	-60	-311	-107	-119	-51	-277
13 Fizetett, fizetendő osztalék, részesedés –	0	-2	0	-2	0	-2	0	-2
II. Befektetési tevékenységből származó pénzeszköz-változás (Befektetési cash flow, 14-16. sorok)	-3870	-3009	-1773	-8652	-3158	-3269	-1906	-8333
14 Befektetett eszközök beszerzése –	-4283	-3167	-2056	-9506	-4025	-3618	-2181	-9824
15 Befektetett eszközök eladása +	387	88	275	750	850	303	266	1419
16 Kapott osztalék, részesedés +	26	69	8	103	16	46	8	70
III. Pénzügyi műveletekből származó pénzeszköz-változás (Finanszírozási cash flow, 17-27. sorok)	1406	454	538	2398	625	1029	549	2203
17 Részvénykibocsátás, tőkebevonás bevétele +	381	293	242	916	110	1034	487	1631
18 Kötvény, hitelviszonyt megtestesítő értékpapír kibocsátásának bevétele+	0	0	0	0	0	0	0	0
19 Hitel és kölcsön felvétele +	1241	39	266	1546	1497	0	6	1503
20 Hosszú lejáratra nyújtott kölcsönök és elhelyezett bankbetétek törlesztése, megszüntetése, beváltása +	29	38	22	89	35	26	141	202
21 Véglegesen kapott pénzeszköz +	3	133	82	218	15	5	-1	19
22 Részvénybevonás, tőke kivonás (tőkeleszállítás) -	0	0	0	0	-186	0	0	-186
23 Kötvény és hitelviszonyt megtestesítő értékpapír visszafizetése -	0	0	0	0	0	0	0	0
24 Hitel és kölcsön törlesztése, visszafizetése –	-437	-14	-51	-502	-1748	-17	-41	-1806
25 Hosszú lejáratra nyújtott kölcsönök és elhelyezett bankbetétek –	403	-21	-17	365	-1073	-8	-10	-1091
26 Véglegesen átadott pénzeszköz –	-49	-22	-5	-76	-47	-19	-7	-73
27 Alapítókkal szembeni, illetve egyéb hosszú lejáratú kötelezettségek változása±	-166	8	-0	-158	2022	7	-25	199
IV. Pénzeszközök változása (±I±II±III. sorok) ±	275	1348	950	2573	5498	1085	586	7169

7. EGRT – Cash flow 2016–2020

7.7. táblázat folyt.: Cash flow kimutatás régiók szerint a 2016–2020 időszakban (M Ft)

Megnevezés	2018				2019			
	Hegy-vidék	Domb-vidék	Sík-vidék	EGRTt (22)	Hegy-vidék	Domb-vidék	Sík-vidék	EGRTt (22)
I. Szokásos tevékenységből származó pénzeszköz-változás (Működési cash flow, 1-13. sorok)	3 346	3 503	1 654	8 503	1 494	3 043	1 694	6 231
1 (Korrigált) Adózás előtti eredmény ±	871	1 197	630	2 698	210	1 038	488	1 736
2 Elszámolt amortizáció +	2 702	2 249	1 415	6 366	2 650	2 312	1 562	6 524
Bruttó cash flow	3 503	3 325	2 008	8 836	2 807	3 212	2 014	8 033
3 Elszámolt értékvesztés és visszairás±	50	75	95	220	263	339	129	731
4 Céltartalék képzés és felhasználás különbözete±	-114	200	-176	-90	-301	-12	132	-181
5 Befektetett eszközök értékesítésének eredménye ±	-194	-72	-158	-424	-323	-179	-152	-654
6 Szállítói kötelezettség változása ±	276	331	-363	244	-1 034	-309	7	-1 336
7 Egyéb rövid lejáratú kötelezettség változása±	1 846	679	-20	2 505	-326	530	397	601
8 Passzív időbeli elhatárolások változása ±	263	-20	53	296	516	-50	72	538
9 Vevőkövetelés változása ±	-331	-502	65	-768	-213	-430	-135	-778
10 Forgóeszközök (vevőkövetelés és pénzeszköz nélkül) változása±	-2 075	-529	128	-2 476	419	-24	-698	-303
11 Aktív időbeli elhatárolások változása ±	124	18	22	164	-315	-35	-73	-423
12 Fizetett, fizetendő adó (nyereség után) –	-70	-121	-37	-228	-53	-138	-36	-227
13 Fizetett, fizetendő osztalék, részesedés –	0	-1	0	-1	0	0	0	0
II. Befektetési tevékenységből származó pénzeszköz-változás (Befektetési cash flow, 14-16. sorok)	-3 416	-2 659	-2 048	-8 123	-2 978	-2 275	-2 277	-7 530
14 Befektetett eszközök beszerzése –	-4 106	-2 790	-2 286	-9 182	-5 666	-2 635	-2 546	-10 847
15 Befektetett eszközök eladása +	680	122	236	1 038	2 645	281	258	3 184
16 Kapott osztalék, részesedés +	10	9	2	21	43	80	11	134
III. Pénzügyi műveletekből származó pénzeszköz-változás (Finanszírozási cash flow, 17-27. sorok)	1 328	-35	38	1 331	502	37	506	1 045
17 Részvénykibocsátás, tőkebevonás bevétele +	649	35	356	1 040	200	130	190	520
18 Kötvény, hitelviszonyt megtestesítő értékpapír kibocsátásának bevétele+	0	0	0	0	0	0	0	0
19 Hitel és kölcsön felvétele +	2 713	9	11	2 733	378	0	277	655
20 Hosszú lejáratra nyújtott kölcsönök és elhelyezett bankbetétek törlesztése, megszüntetése, beváltása +	30	37	8	75	44	55	17	116
21 Véglegesen kapott pénzeszköz +	33	21	-14	40	470	77	114	661
22 Részvénybevonás, tőkekivonás (tőkeleszállítás) -	0	0	0	0	0	-49	0	-49
23 Kötvény és hitelviszonyt megtestesítő értékpapír visszafizetése -	0	0	0	0	0	0	0	0
24 Hitel és kölcsön törlesztése, visszafizetése –	-2 871	-73	-43	-2 987	-313	-27	-58	-398
25 Hosszú lejáratra nyújtott kölcsönök és elhelyezett bankbetétek –	791	-17	-270	504	-160	-14	-19	-193
26 Véglegesen átadott pénzeszköz –	-70	-61	-10	-141	-117	-134	-14	-265
27 Alapítókkal szembeni, illetve egyéb hosszú lejáratú kötelezettségek változása±	52	14	0	66	0	0	0	0
IV. Pénzeszközök változása (±I±II±III. sorok) ±	1 258	809	-356	1 711	-982	805	-77	-254

7. EGRT – Cash flow 2016–2020

7.7. táblázat folyt.: Cash flow kimutatás régiók szerint a 2016–2020 időszakban (M Ft)

Megnevezés	2020				1916–2020			
	Hegy-vidék	Domb-vidék	Sík-vidék	EGRT (22)	Hegy-vidék	Domb-vidék	Sík-vidék	EGRT (22)
I. Szokásos tevékenységből származó pénzeszköz-változás (Működési cash flow, 1-13. sorok)	5 596	3 354	3 065	12 015	21 207	17 133	10 542	48 882
1 (Korrigált) Adózás előtti eredmény ±	579	1 621	481	2 681	3 938	6 730	3 175	13 843
2 Elszámolt amortizáció +	2 568	2 378	1 572	6 518	13 207	11 192	7 522	31 921
Bruttó cash flow	3 106	3 866	2 004	8 976	16 745	17 290	10 463	44 498
3 Elszámolt értékvesztés és visszairás±	78	16	104	198	707	581	472	1 760
4 Céltartalék képzés és felhasználás különbözete±	70	297	407	774	164	649	358	1 171
5 Befektetett eszközök értékesítésének eredménye ±	-325	-280	-346	-951	-1 186	-673	-956	-2 815
6 Szállítói kötelezettség változása ±	-497	97	-71	-471	-956	56	-159	-1 059
7 Egyéb rövid lejáratú kötelezettség változása±	2 116	-138	949	2 927	4 365	1 458	1 676	7 499
8 Passzív időbeli elhatárolások változása ±	-60	355	183	478	3 505	120	132	3 757
9 Vevőkövetelés változása ±	-11	-1 114	155	-970	-624	-2 107	100	-2 631
10 Forgóeszközök (vevőkövetelés és pénzeszköz nélkül) változása±	1 106	565	-92	1 579	-1 522	180	-1 245	-2 587
11 Aktív időbeli elhatárolások változása ±	14	-310	-228	-524	13	-416	-299	-708
12 Fizetett, fizetendő adó (nyereség után) –	-41	-133	-49	-223	-400	-633	-234	-1 267
13 Fizetett, fizetendő osztalék, részesedés –	0	0	0	0	0	-5	0	-5
II. Befektetési tevékenységből származó pénzeszköz-változás (Befektetési cash flow, 14-16. sorok)	-4 824	-2 353	-2 150	-9 327	-18 244	-13 533	-10 155	-41 932
14 Befektetett eszközök beszerzése –	-5 199	-2 787	-2 838	-10 824	-23 588	-14 969	-11 908	50 465
15 Befektetett eszközök eladása +	655	434	688	1 777	5 218	1 227	1 723	8 168
16 Kapott osztalék, részesedés +	20	1	0	21	115	206	29	350
III. Pénzügyi műveletekből származó pénzeszköz-változás (Finanszírozási cash flow, 17-27. sorok)	1 296	247	984	2 527	5 156	1 731	2 616	9 503
17 Részvénykibocsátás, tőkebevonás bevétele +	0	0	0	0	1 340	1 492	1 275	4 107
18 Kötvény, hitelviszonyt megtestesítő értékpapír kibocsátásának bevétele+	0	0	0	0	0	0	0	0
19 Hitel és kölcsön felvétele +	205	423	450	1 078	6 033	471	1 011	7 515
20 Hosszú lejáratra nyújtott kölcsönök és elhelyezett bankbetétek törlesztése, megszüntetése, beváltása +	149	15	268	432	287	171	456	914
21 Végrelegesen kapott pénzeszköz +	1 659	175	862	2 696	2 181	411	1 041	3 633
22 Részvénybevonás, tőkekivonás (tőkeleszállítás) -	0	0	0	0	-186	-49	0	-235
23 Kötvény és hitelviszonyt megtestesítő értékpapír visszafizetése -	0	0	0	0	0	0	0	0
24 Hitel és kölcsön törlesztése, visszafizetése –	-264	-32	-587	-883	-5 633	-164	-779	-6 576
25 Hosszú lejáratra nyújtott kölcsönök és elhelyezett bankbetétek –	-319	-304	-2	-625	-357	-365	-316	8
26 Végrelegesen átadott pénzeszköz –	-135	-30	-7	-172	-418	-265	-44	-727
27 Alapítókkal szembeni, illetve egyéb hosszú lejáratú kötelezettségek változása±	0	0	0	0	1 908	29	-26	1 911
IV. Pénzeszközök változása (±I±II±III. sorok) ±	2 068	1 248	1 899	5 215	8 119	5 331	2 947	16 397

7. EGRT – Cash flow 2016–2020

7.8. táblázat: Cash flow kimutatás – EGRT – 2016–2020 (M Ft)

Megnevezés		2016	2017	2018	2019	2020	2016–20
I.	Szokásos tevékenységből származó pénzeszköz-változás (Működési cash flow, 1-13. sorok)	8 827	13 299	8 503	6 231	12 015	48 882
1	(Korrigált) Adózás előtti eredmény ±	3 651	3 078	2 698	1 736	2 681	13 843
2	Elszámolt amortizáció +	6 142	6 373	6 366	6 524	6 518	31 921
	Bruttó cash flow	9 482	9 174	8 836	8 033	8 976	44 498
3	Elszámolt értékvesztés és visszairás±	375	236	220	731	198	1 760
4	Céltartalék képzés és felhasználás különbözete±	154	514	-90	-181	774	1 171
5	Befektetett eszközök értékesítésének eredménye ±	-273	-513	-424	-654	-951	-2 815
6	Szállítói kötelezettség változása ±	32	471	244	-1 336	-471	59
7	Egyéb rövid lejáratú kötelezettség változása±	858	608	2505	601	2 927	7 499
8	Passzív időbeli elhatárolások változása ±	-189	2634	296	538	478	3 757
9	Vevőkövetelés változása ±	-479	365	-768	-778	-970	1
10	Forgóeszközök (vevőkövetelés és pénzeszköz nélkül) változása±	-1 218	-171	-2476	-303	1 579	2 587
11	Aktív időbeli elhatárolások változása ±	85	-10	164	-423	-524	-702
12	Fizetett, fizetendő adó (nyereség után) –	-311	-277	-228	-227	-223	-1 266
13	Fizetett, fizetendő osztalék, részesedés –	-2	-2	-1	0	0	-5
II.	Befektetési tevékenységből származó pénzeszköz-változás (Befektetési cash flow, 14-16. sorok)	-8 653	-8 335	-8 123	-7 529	-9 326	-41 932
14	Befektetett eszközök beszerzése –	-9 506	-9 824	-9 182	-10 847	-11 124	-50 465
15	Befektetett eszközök eladása +	750	1 419	1 038	3 184	1 777	8 168
16	Kapott osztalék, részesedés +	103	70	21	134	21	350
III.	Pénzügyi műveletekből származó pénzeszköz-változás (Finanszírozási cash flow, 17-27. sorok)	2 398	2 203	1 331	1 045	2 527	9 503
17	Részvénykibocsátás, tőkebevonás bevétele +	916	1 631	1 040	520	0	4 107
18	Kötvény, hitelviszonyt megtestesítő értékpapír kibocsátásának bevétele+	0	0	0	0	0	0
19	Hitel és kölcsön felvétele +	1 546	1 503	2 733	655	1 078	7 515
20	Hosszú lejáratra nyújtott kölcsönök és elhelyezett bankbetétek törlesztése, megszüntetése, beváltása +	89	202	75	116	432	914
21	Véglegesen kapott pénzeszköz +	218	19	40	661	2 696	3 634
22	Részvénybevonás, tőke kivonás (tőkeleszállítás) -	0	-186	0	-49	0	-235
23	Kötvény és hitelviszonyt megtestesítő értékpapír visszafizetése -	0	0	0	0	0	0
24	Hitel és kölcsön törlesztése, visszafizetése –	-502	-1 806	-2 987	-398	-883	-6 576
25	Hosszú lejáratra nyújtott kölcsönök és elhelyezett bankbetétek –	365	-1 091	504	-193	-625	-1 038
26	Véglegesen átadott pénzeszköz –	-76	-73	-141	-265	-172	-721
27	Alapítókkal szembeni, illetve egyéb hosszú lejáratú kötelezettségek változása±	-158	2 004	66	0	0	1 911
IV.	Pénzeszközök változása (±I±II±III. sorok) ±	2 572	7 167	1 711	-253	5 216	16 397

